

■ 'PASEÍLLO' MEDIÁTICO EN EL BAIX

**Shakira acudirá a declarar a los juzgados de Esplugues en junio por presuntos delitos fiscales** [pág. 42]



■ LAS CHICAS PIDEN PASO

**Hablamos con 6 deportistas de primer nivel de la comarca sobre el auge del deporte femenino** [pág. 47]

**Clinica Podològica**  
 D'AVIÀ PASCUAL  
 Cirurgia del peu  
 Fisi i ortesi  
 Biomecànica del peu  
 i l'esportista  
 Podologia pediàtrica  
 Podologia  
 Feu el teu peu

Tel. 93 640 75 22  
 Carrer Victòria, 115-117  
 08630 Sant Boi de Llobregat  
 www.podologismarianaa.com

# ellobregat

n.144

Abril 2019  
publicació comarcal



www.ellobregat.com



## Mercabarna, despensa del mundo (y del Baix)

Una quinta parte de las frutas y hortalizas que se venden en el mercado barcelonés se cultivan en la comarca [págs. 6-15]

EN LA FOTOGRAFÍA, UNA DE LAS NAVES DE MERCABARNA EN PLENO BULLICIO MATUTINO | EL LLOBREGAT

# BigMat

## Garro



MATERIALS PER A LA CONSTRUCCIÓ - ARA TAMBÉ AL VALLÈS ORIENTAL  
www.garro.es

Centre Sant Boi  
Ctra. Santa Creu de Calafell, Km. 10,7  
08830 Sant Boi de Llobregat  
Tlf. 93 654 60 00

Centre Canovelles  
Carrer Juan de la Cierva, 8, Naus A-B  
Pol. Ind. Can Castells  
08420 Canovelles  
Tlf. 93 840 90 86

# XP ADVOCATS

Despacho especializado en derecho de familia

Telf. 936407228  
info@xpadvocats.com

# Castelldefels no es racista

Reconstruimos la pelea entre jóvenes de la ciudad y los menores extranjeros

Mossos descarta la motivación racial aunque reconoce insultos xenófobos al día siguiente

En el municipio conviven actualmente en paz más de un centenar de nacionalidades

Francisco J. Rodríguez

Tras un mes en el que se ha hablado mucho sobre los incidentes relacionados con los menores extranjeros no acompañados que se alojaban en la casa de colonias de Cal Ganxo de Castelldefels, las pesquisas de la policía están llevando la investigación hacia otros derroteros. Si en un primero momento se habló de ataque racista al albergue, poco a poco esta tesis pierde fuelle a tenor de los testimonios.

De hecho, fuentes de Mossos explican a El Llobregat que hay que diferenciar entre los hechos del sábado 9 de marzo por la noche y los que ocurrieron un día después, el domingo 10 por la tarde. El primer incidente tuvo lugar tras una pelea entre jóvenes de la ciudad, que estaban con sus coches haciendo botellón en las inmediaciones de Cal Ganxo, y un grupo de menores extranjeros del albergue. La negativa de los jóvenes locales a darles tabaco y alcohol y algunos supuestos comentarios a las chicas del grupo, habría acabado en lanzamiento de piedras por parte de los menores extranjeros. La tensión habría ido en aumento hasta que los jóvenes de Castelldefels se acercaron al centro a buscar su particular venganza. Fuentes policiales explican que no se trató de un asalto muy violento y que las heridas que sufrieron los monitores y otro menor no revistieron gravedad. Unos hechos que supondrían delitos leves de daños, coacciones y lesiones.

Cosa distinta sería el día siguiente, cuando unas 60 personas se desplazaron a Cal Ganxo a protestar. Una concentración en la que sí se habrían proferido insultos racistas y que sí que encajaría en la tipología de delitos de odio. La cuestión, explican fuentes policiales, es determinar quién dijo qué. Sea como sea, la investigación sigue adelante a falta de que la jueza se pronuncie.

## Miranda: "No nos cuadra la motivación racista"

Pese a ello, desde la Dirección General de Atención a la Infancia y la Adolescencia de la Generalitat (DGAI) mantienen que se trató de un ataque de tintes "xenófobos".

No obstante, quien también duda del origen racista del incidente es la propia alcaldesa, María Miranda. "No nos acaban de cuadrar las motivaciones racistas", declara a El Llobregat, ya que en el grupo de jóvenes que subieron a Cal Ganxo a reprimir la actuación de los menores allí alojados había sudamericanos y marroquíes, explica. No obstante, evita hacer más apreciaciones a la espera del resultado final de las investigaciones.

De todas formas, Miranda condena enérgicamente ambos incidentes y afea el comportamiento del PP, al que acusa de usar el tema de los menores extranjeros como arma política. "La seguridad es un tema sensible y hacer campaña genera un clima de preocupación", critica Miranda. El partido aludido esgrime los datos del ministerio del Interior que indican un repunte de la delincuencia en la ciudad y considera, también, que el asunto del Cal Ganxo

María Miranda, alcaldesa de Castelldefels

“La **seguridad** es un tema **sensible**; si se **politiza** se crea una **alarma** que no se corresponde con la **realidad**”



Candela López, primera teniente de alcalde

“**Somos** una ciudad **acogedora**; **no** permitiremos que actos como estos borren el **trabajo** hecho”

Manuel Reyes, portavoz del PP

“Nos **sorprende** que se tildé de **racistas** o xenófobos a los **vecinos** de Castelldefels”



Lourdes Armengol, concejala de ERC

“Es **lamentable** culpar a los menores de actos **vandálicos** en la ciudad para sacar **rédito electoral**”

se ha politizado, aunque en el sentido contrario, desde la izquierda. Así lo explica el portavoz del PP, Manuel Reyes, que condena los hechos pero coincide en no ver más que una pelea entre jóvenes "sin motivaciones racistas". Miranda, por su parte, reconoce el repunte de los delitos, pero los desvincula de la llegada de los menores extranjeros a Castelldefels, así como Reyes, que vería necesario hacer un análisis profundo para llegar a dicha conclusión.

Quien también censura la actuación de los populares es ERC. "Los últimos mensajes del PP sobre 'Tolerancia cero' buscan vincular inmigración y nueva ciudadanía con delincuencia", sostiene la regidora republicana Lourdes Armengol, que mantiene que tanto los hechos del sábado

9 de marzo, como los del día siguiente y la contramaneifestación en la plaza de l'Església "fueron premeditados y coordinados" y de carácter "racista". Sobre los menores extranjeros, Armengol considera "lamentable" que se les haya querido vincular con diferentes actos vandálicos en la ciudad "solo para sacar rédito electoral".

"Castelldefels ha sido siempre una ciudad de acogida", sostiene la primera teniente de alcalde Candela López, que recuerda que la ciudad alberga más de un centenar de nacionalidades, la que más de toda la comarca. Además, explica que hay que ir con cuidado a la hora de decir que los jóvenes de la ciudad involucrados en la pelea son racistas, y aboga por trabajar la convivencia. ///



# Grito de alerta de la seguridad local

Los sindicatos de Guardia Urbana en L'Hospitalet denuncian "falta de efectivos"

Cs avisa sobre el mismo problema en Gavà y en Collbató revelan "precariedad laboral"

F. J. R.

La supuesta falta de efectivos y las condiciones precarias que denuncian los sindicatos de Guardia Urbana de L'Hospitalet y otros municipios de la comarca se hicieron visibles durante el Mobile World Congress, con una manifestación a sus puertas de los tres sindicatos del cuerpo policial de L'H. Y es que se trata de una problemática que, según sindicatos y otras formaciones políticas, aqueja a diferentes cuerpos municipales del Baix Llobregat.

En la segunda ciudad de Cataluña la situación es más delicada. En febrero los sindicatos UGT, SPL-CME y GiGU denunciaron "falta de efectivos" y "mala organización" del cuerpo durante el evento más grande que se celebra en la ciudad, el congreso de móviles. Precisamente en aquel momento alertaron que mientras en la feria tecnológica había destinados 20 urbanos, tan solo ocho se ocupaban de la seguridad en el resto de la ciudad; cifras que fueron desmentidas por el Ayuntamiento, que las subió a 12 más 10 de proximidad. E incluso algunos servicios se tuvieron que despachar por teléfono, ante la falta de policías.

Al margen del baile de cifras de aquel momento en concreto, los sindicatos han puesto sobre la mesa la necesidad de aumentar la plantilla de guardia urbana en L'Hospitalet. "Ahora mismo no podemos ofrecer a la ciudad la seguridad que se merece", afirma rotundo a El Llobregat Juanjo Torán, primer secretario del

SPL-CME. Torán explica que está previsto que entren agentes, pero no los suficientes. De hecho, más de una treintena se jubilarán este año, gracias a un cambio legal que permite hacerlo a los 60. El Ayuntamiento, a su vez, convocó a principios de marzo más de 40 nuevas plazas para la Guardia Urbana, que servirán para cubrir estas jubilaciones. La cuestión, sin embargo, es que se van cubriendo las jubilaciones, pero no se soluciona, señalan los sindicatos, la falta de personal. "Hay una falta de previsión muy grande", afea Torán, que recuerda que

## ¿Problemas con la nueva central de L'H?

L'Hospitalet estrenó en marzo una nueva sala de mando de la Guardia Urbana y de gestión de la movilidad. Un espacio de 200 metros cuadrados que generó el enésimo desencuentro entre agentes y Ayuntamiento. El Llobregat pudo saber, a través de distintas fuentes del cuerpo de Guardia Urbana, que esta central de mando quedó desierta tras la inauguración, que se habría habilitado sin tener en cuenta las recomendaciones de los agentes y que estaría dando problemas técnicos. Fuentes municipales, sin embargo, lo niegan, aunque reconocen que los agentes siguieron trabajando en la de Les Planes -junto con Mossos- tras la inauguración de la nueva, que está en "fase de pruebas". //

**Mompel**, teniente de alcalde de Seguridad en L'Hospitalet: "Somos una ciudad **segura**"

hace años había mucha más presencia de la urbana en las calles. Para el GiGU las jubilaciones anticipadas "han hecho emerger el problema de falta de agentes", explican fuentes del sindicato a esta revista. Preguntado al respecto, el teniente de alcalde de Seguridad, José María García Mompel, reconoce que siempre se podría tener más personal, pero defiende la actuación municipal a la hora de gestionar la plantilla.

Una cuestión, la de la falta de efectivos, que preocupa al cuerpo. Desde el GiGU lamentan que el Ayuntamiento históricamente haya apostado más por las horas extras que por ampliar la plantilla, cosa que genera más desgaste laboral y, por consiguiente, peor prestación del servicio. Reconocen, no obstante, que se han puesto refuerzos nocturnos, una franja del día especialmente delicada. "Somos una ciudad segura, en general no hay falta de cobertura", afirma Mompel al respecto.

Sea como sea, desde el GiGU critican que hay "mala gestión" municipal de los recursos tanto humanos, como materiales y económicos. Un punto en el que coinciden con el SPL-CME. Sobre esta cuestión, el teniente de alcalde hace valer la reciente inversión efectuada por el consistorio para renovar los uniformes y la flota de vehículos, además de la nueva central de mando instalada en la comisaría de la calle Migdia. Desde el SPL-CME circunscriben la inversión en una operación de imagen del Ayuntamiento, mientras que desde el GiGU, aunque celebran que se inviertan recursos en el cuerpo, piden que se haga con un criterio. "Con solo una gran inversión no mejoras la gestión de la Guardia Urbana", aseguran.

Por otro lado, coinciden en lamentar que, a día de hoy, las horas extras se estén cobrando con meses de retraso. Una situación que, unida a la "dificultad" para ascender o cambiar de unidad, genera "desmotivación" entre los agentes, muchos de los cuales se plantean marchar a la guardia urbana barcelonesa o a Mossos.

## Problemas también en Gavà y Collbató

L'Hospitalet no es el único municipio con problemas en su guardia urbana. En los últimos meses han surgido polémicas relacionadas con las policías locales de Gavà y Collbató. En el primer caso, las críticas provenían de Ciudadanos, que alertó de falta de efectivos y mandos. Sin embargo, desde el ayuntamiento gavanense han precisado a El Llobregat que la ratio actual es de 1,56 agentes por cada mil vecinos, por encima de la media catalana, que es de 1,44. También añaden que se ha invertido en recursos materiales para mejorar las condiciones de los policías.

Por su parte, CCOO denunció a finales de febrero precariedad laboral en la Guardia Municipal de Collbató, extremo negado por el consistorio, que se muestra abierto a negociar soluciones a las reivindicaciones laborales de los agentes. //

## VECINOS Y MAL AVENIDOS. Capítulo 4



L'ACOLLIDORA DE L'HOSPITALET Y LA FUENTE DE CANALETES DE BARCELONA, DOS DE LOS SÍMBOLOS MÁS CARACTERÍSTICOS DE LAS DOS CIUDADES | ARCHIVO

La ciudad ribereña ha pasado de ser el patio trasero de la capital a reivindicarse al alza

Hay quien acusa a L'Hospitalet de recoger aquello que Barcelona no quiere

Repasamos los últimos desencuentros y 'frentes' abiertos entre ambos municipios

Francisco J. Rodríguez

Son las dos ciudades más grandes del país y las separa tan solo una calzada, una calle. De hecho, un visitante no notaría que al cruzar la Riera Blanca está cambiando de municipio. L'Hospitalet y Barcelona comparten algo más que una frontera y dos abreviaturas que han hecho fortuna, L'H y BCN: lo que se haga en una ciudad, acaba afectando, de una manera u otra, a su vecina. En los últimos tiempos, sobre todo a partir de la llegada de Ada Colau a la alcaldía barcelonesa, esta dinámica ha ido a más. La mancha de aceite del turismo, con la instalación de múltiples pisos turísticos y la apertura de diversos hoteles en L'Hospitalet, fruto de la política de contención de la expansión turística de la capital, es un ejemplo de ello.

Históricamente, además, la expansión de Barcelona ha supuesto la contracción de L'Hospitalet. Proyectos de anexión a parte -se habló de ello a principios del siglo XX, en plena expansión barcelonesa por sus alrededores-, L'Hospitalet ya vió como la capital catalana se apoderaba de su zona de costa y su zona de montaña. Sí, la ciudad ribereña contaba en los años 20 con un término municipal mucho mayor que el actual, yendo de las fal-

das de Collserola hasta el mar. En 1920 lo que actualmente es la Zona Franca pasó a manos barcelonesas, mientras que la zona norte pasó a la capital catalana en 1933, a cambio del servicio de bomberos y recogida de perros.

Sea como sea, hoy en día L'Hospitalet se reivindica como una ciudad al alza que ha dejado de ser "el patio de trasero" de Barcelona, tal y como proclamó la alcaldesa Núria Marín en La Farga a finales de marzo durante su presentación como candidata a revalidar el puesto. Para la primera edil hospitalense, la ciudad "elige lo que le interesa o no acoger", e incluso se permite el lujo de "devolver algunas cosas a Barcelona" que no le gustan. Afirmación que pronunciaba poco después de conocerse que Celestino Corbacho, su predecesor en el puesto



**Marín:** "L'H se permite el lujo de **devolver a Barcelona** algunas cosas que no le gustan

de edil, se sumaba a la candidatura de Manuel Valls para Barcelona.

### Frente 1: El turismo

La presión de Barcelona sobre el turismo ha expandido el fenómeno a la ciudad ribereña. Hace un año el Pleno hospitalense ponía coto a los pisos turísticos, ante la avalancha de peticiones para abrirlos en la ciudad y algunas quejas vecinales por incivismo de sus inquilinos -sobre todo en la zona más cercana con Barcelona, en Collblanc-Torrassa-.

La expansión turística en L'Hospitalet, a remolque de la marca Barcelona, también se traduce en la apertura de hoteles, que ven en la segunda ciudad de Cataluña una zona interesante para instalarse. Si hace 20 años ningún hotelero osaba abrir un establecimiento en L'Hospitalet, ahora mismo este municipio cuenta con 18 y prevé abrir cinco más en los próximos años. El último en anunciar su llegada ha sido la cadena Hilton, que se instalará en la misma plaza Europa.

### Frente 2: Fira Barcelona

Ante el aumento de ferias celebradas en el recinto Granvía de L'Hospitalet, así como el crecimiento del Mobile World Congress en los últimos años, resulta interesante repensar la relación que el Ayuntamiento debe mantener

con la Fira de Barcelona, dado que en el consorcio solo se encuentra el consistorio barcelonés junto a la Generalitat de Catalunya y la Cambra de Comerç. Marín asegura que “aunque L’Hospitalet no existía en la vida de la Fira de Barcelona” hace años, el planteamiento del consorcio es apostar por “la reconfiguración” de la Fira para que el Ayuntamiento de L’Hospitalet forme parte de dicho consorcio. “El adversario no somos nosotros”, asevera Marín. Además, L’H contribuye económicamente a la empresa constructora de los recintos, Fira 2000, pero no está en el consejo.

### Frente 3: La medicina china busca casa en Europa

Uno de los proyectos más internacionales del ejecutivo de Marín para la ciudad ha sido el anuncio de la llegada del Centro de Medicina Tradicional China a la antigua fábrica Godó i Trias. Una idea impulsada por el gobierno chino, la Generalitat y el consistorio pero que, en un principio, no estaba previsto que se hiciera realidad en L’Hospitalet. Fueron los propios representantes chinos los que, ante la negativa de ser recibidos por el gobierno municipal barcelonés para exponer su apuesta por la capital catalana, se decantaron por su ciudad vecina.

Se trata de un proyecto de 80 millones de euros que promete convertir a L’Hospitalet en el epicentro europeo de esta disciplina oriental milenaria. No sin el rechazo de parte de la oposición hospitalense, como Ciudadanos, que recuerda que en 2013 se anunció que la Godó i Trias acogería un espacio gastronómico en colaboración con el



LA PLAZA EUROPA, LA GRAN APUESTA DEL AYUNTAMIENTO HOSPITALENSE Y SÍMBOLO DEL BOOM TURÍSTICO. EN EL CENTRO, EL EMBLEMÁTICO HOTEL PORTA FIRA

cocinero Ferran Adrià, hospitalense ilustre. Por su parte, Corbacho mostró su desacuerdo con el proyecto de Centro de Medicina Tradicional china y puso de manifiesto lo que costó negociar el traspaso de la antigua fábrica al Ayuntamiento.

### Frente 4: El cajón de las vías

Para entrar caminando a Santa Eulàlia desde el cajón de las vías de Barcelona hay que bajar al suelo. El paseante tiene que descender por las escaleras para abandonar el enjardinado cajón barcelonés y adentrarse en la vecina L’Hospitalet, ante una de las bocas de metro de Santa Eulàlia y el trasiego de coches de la Riera Blanca. Y lo ha de hacer porque el cajón que suaviza la presencia de las vías finaliza abruptamente en la frontera con L’Hospitalet.

Unas vigas horizontales sobresalen más allá de la improvisada balconada que ofrece el final del cajón, como si reclamaran continuar con algo que clama al cielo. Hasta el propio arquitecto del cajón de las vías, Sergi Godia, defendió en 2016 que dicha cobertura continuara hacia la ciudad ribereña e incluso hasta Can Mercader, en Cornellà.

### Frente 5: Desavenencias con el PDU Granvia

Uno de los grandes proyectos urbanísticos que defiende a capa y espada el gobierno de Núria Marín, el Plan Director Urbanístico Granvia-Llobregat, ya aprobado y en vías de ejecución, topó en su día con el rechazo de la alcaldesa de Barcelona y presidenta del AMB, Ada Colau. Incluso fue retirado del orden del día de un Pleno por parte del PSC, para así evitar la escenificación de una derrota.

### Frente 6: Polémica por los ‘menas’

L’Hospitalet y Barcelona también se las han tenido en lo que respecta a la acogida de menores extranjeros no acompañados, los denominados ‘menas’. En septiembre la regidora de Derechos Sociales de Barcelona, Laia Ortiz, criticó que L’Hospitalet no había puesto las cosas fáciles para abrir un centro de acogida de estos menores y apuntó a la idoneidad de un local cercano a la Ciudad Judicial, en unos bajos situados en la calle Victoria Kent, en un edificio afectado por ocupaciones ilegales de pisos y problemas de convivencia. Tanto el consistorio hospitalense como la Generalitat acabaron descartando dicha propuesta por la problemática social que se vive actualmente allí. ■■■

## Si no surts aquí és que no existeixes

### Qui és Qui. Radiografia dels qui manen

### L'autèntica Viquipèdia del Baix y LH

Un equip de dotze professionals de la informació, el disseny i la informàtica estem treballant per llançar el setembre la segona edició del llibre que ha facilitat el coneixement de qui són les persones, entitats, partits, sindicats, jutges, comandaments policials, etcètera que més influeixen o tenen poder en el territori Llobregat.

Volem refermar l'esperit de servei públic del periodisme i per això l'obra es podrà consultar gratuïtament al web [quiesqualbaix.com](http://quiesqualbaix.com), amb una actualització permanent... I els lectors d'El Llobregat es podran descarregar el llibre gratuïtament.

Obrim el llibre al recolzament empresarial i institucional en forma de suport publicitari

Disponible gratis a partir del setembre

#### Contacte

C/ Raurich 62  
Sant Boi  
Telf. 670 794 703  
661 236 881  
[coordinacion@bcncontentfactory.com](mailto:coordinacion@bcncontentfactory.com)

#### Una producció de



#### Amb la col.laboració de





UNA QUINTA PARTE DE LO QUE SE TRANSACCIONA EN MERCABARNA (IZQUIERDA) PROVIENE DEL PARC AGRARI DEL BAIX LLOBREGAT (DERECHA) | FJR

**Mercabarna y el Parc Agrari se erigen como la despensa y la huerta de la conurbación**

**Una quinta parte de las frutas y hortalizas de Mercabarna se producen en el Baix**

**Los payeses muestran preocupación por el relevo generacional y la protección de la tierra**

**F. J. R.**

**M**enos de cinco kilómetros separan la huerta del área metropolitana de su despensa. Estamos hablando del Parc Agrari y de Mercabarna, el gran mercado mayorista barcelonés y a la postre alacena de la conurbación. De la conurbación y del mundo, teniendo en cuenta que importa volúmenes ingentes de productos llegados de todo el mundo. Datos que, junto a los buenos resultados de 2018 -el mercado consiguió un 50% más de beneficio antes de impuestos respecto al año anterior- justifican que otros mercados mayoristas hayan puesto sus ojos en Mercabarna para conocer su modelo de gestión.

**21%**

De las frutas y hortalizas de Mercabarna se cultivan en el Baix Llobregat

A Mercabarna llegan productos, como hemos dicho, de todos los rincones del orbe [ver página siguiente], aunque por proximidad, una de las zonas que abastece de manera más intensa al mercado barcelonés es el Baix Llobregat y, en concreto, su Parc Agrari. Según datos de Mercabarna, una quinta parte de las frutas y hortalizas que allí se comercializan se producen en la comarca.

De hecho, algunos de los productores del Baix Llobregat venden directamente su cosecha en el mercado barcelonés, en unos espacios habilitados para ello y que, bajo pago de un alquiler, pueden ocupar cuando quieren dar salida a sus productos. Fuentes de Mercabarna indican que alrededor de 70 payeses optan por una modalidad de venta pensada, sostienen dichas fuentes, para ayudar a los productores locales.

¿Y cuáles son los productos que los agricultores del

**A LA PRIMAVERA  
JO EM QUEDO AQUÍ**



**EXAGERADAMENT  
MÉS ALEGRE  
DES DEL 20 DE MARÇ**

**SANT  
BOI**  
centre comercial  
**Alcampo**

## MAPA DE PROCEDENCIAS DE LOS PRINCIPALES PRODUCTOS QUE LLEGAN A MERCABARNA

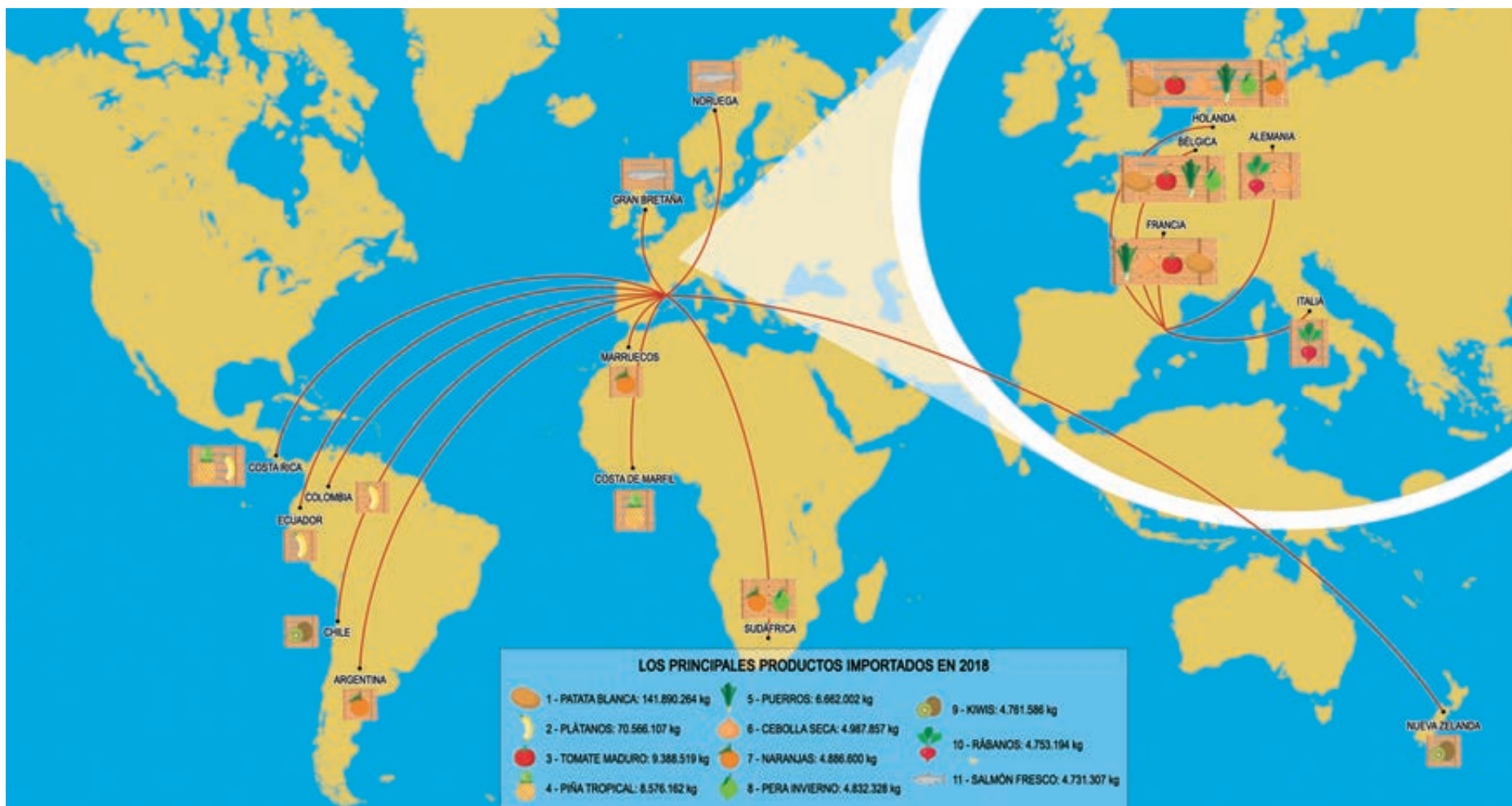

PRINCIPALES PROCEDENCIAS DE LOS PRODUCTOS IMPORTADOS DE OTROS PAÍSES | INFOGRAFÍA ELABORADA POR ANDRÉS DURÁN CON DATOS DE MERCABARNA

Baix Llobregat llevan a Mercabarna? Según señalan desde el mercado, principalmente son alcachofas, habas y acelgas y, en menor medida, coliflor, lechuga, brécol verde, brócoli, espárragos, calçots y cerezas.

### ¿Comer de temporada?

Una de las empresas de Mercabarna que trabaja con productos de la comarca y su Parc Agrari es el Grup Cano. Su responsable, Eva Cano, destaca por encima de todo la alcachofa Prat, los calçots y los espárragos de Gavà. “Intentamos comprar producto de kilómetro 0, siempre que las condiciones dejen”, afirma Cano, que introduce una cuestión importante como es el modelo de consumo. ¿Podemos comer lo que queramos en cualquier época del año y que sea de proximidad? Tanto los productores como los intermediarios coinciden en que ambas voluntades son incompatibles. ¿Estamos, pues, concienciados para comer de temporada? Lluís Solanas, agricultor y presidente de la Cooperativa Agrària Santboiana, institución que este año cumple un siglo de vida, lo pone en duda. “Hasta que no se valore la comida, no iremos bien”, reconoce.

### La huella en el medio ambiente

No obstante, actualmente consumimos productos de todo tipo durante todo el año, muchas veces porque los traemos de fuera. En el mapa superior se pueden apreciar los principales orígenes de los productos más importa-

dos a Mercabarna, en su gran mayoría frutas y hortalizas. Destaca el salmón del norte de Europa, las naranjas de Marruecos, las patatas del centro de Europa o las frutas tropicales de Sudamérica y los kiwis de las antípodas. Operaciones que nos permiten consumir productos más exóticos, equilibrar nuestro mercado y abastecerlo debidamente, pero que dejan huella en el medio ambiente.

Por poner un ejemplo, un hipotético barco que zarpara de Nueva Zelanda con kiwis hacia Barcelona, una ruta de unos 36.200 kilómetros, dejaría una huella de carbono de 6.413 kilogramos de CO2 por TEU -una capacidad de medida de un contenedor normalizado-.

Sorprende el alto número de importación de frutas, teniendo en cuenta que contamos con una zona próxima de producción como es Lleida. Sin embargo, nos tene-

mos que abastecer con producción extranjera a nivel catalán, ya que la fruta lleridana se exporta al 90% a otros países, sobre todo del norte de Europa, donde se pirran por unos productos que no tienen allí y que pagan bien.

Por otra parte, hay que destacar que en España ya se cultivan productos originarios de tierras lejanas como el mango o la piña, pero como la demanda es muy alta se ha de recurrir a la importación para satisfacerla.

Sea como sea, los datos que ofrece Mercabarna -a tres años- indican que buena parte de las frutas y verduras que se transaccionan en el mercado barcelonés tienen una procedencia nacional -el 72%-, destacando por encima de todo Andalucía y la Comunidad Valenciana, además de la propia Cataluña -donde hay que inscribir los productos del Parc Agrari-. Entre el 28% restante destacan Francia, Holanda y un incipiente Ecuador. En lo que se refiere al pescado, algo más de la mitad -53%- proviene de aguas nacionales, sobre todo de Galicia, la propia Cataluña y la cornisa cantábrica, mientras que el otro 47% tiene procedencias europeas como Francia, Gran Bretaña o Noruega.

### El Parc Agrari: polo hortofrutícola

Si Mercabarna es la despensa del área metropolitana, de Cataluña y una de las del mundo, el Parc Agrari del Baix



Solanas (Coop.

Agrària Santboiana);

“Hasta que no se valore la comida, no iremos bien”

→ Viene de la página anterior

Llobregat es su huerta. En concreto, 3.500 hectáreas de huertos que se extienden paralelos al río hasta la playa, bordeando el aeropuerto. Esta zona supone el 14% de la superficie de huerta de regadío de Cataluña, con unas 500 explotaciones -de las cuales la mitad son profesionales- que dan trabajo a unos 1.200 personas. Son datos que ofrece el Consorci del Parc Agrari, una entidad que vela por su protección. “Tenemos un rol de supervisión”, afirma a El Llobregat Gemma Francès, gerente.

El Consorci lleva a cabo, además, una labor de cuidado de la fauna y la flora, de investigación y “hace de lobby payés cuando toca”, añade Francès. No obstante, el papel del Consorci es rebatido por algunos agricultores, que lo consideran un ente “intervencionista” [ver páginas 12 y 13], en palabras del samboyano Baldri Ros, presidente del Institut Agrícola Català de Sant Isidre. Francès sale al paso y responde que las normas en el Parc Agrari están escritas en el Plan Especial, que regula las actividades en este área. “Han de cumplir con

Parés (Unió de Pagesos):  
“El Parc Agrari ha de ser una **unidad** dentro de la comarca



la normativa y nosotros hemos de hacerla cumplir”, señala Francès, que considera que el posicionamiento del Institut Agrícola Català de Sant Isidre en este sentido es “ideológico”.

Pero es que por otro lado, hay quien desearía que el Consorci tuviera más peso o incluso se convirtiera en una entidad de derecho público con atribuciones más sólidas y determinantes. “Nos gustaría que el Parc Agrari

## Sant Vicenç quiere abrirse al Parc Agrari



Sant Vicenç dels Horts quiere ampliar el Parc Agrari hacia su territorio. En concreto, desea incluir 40 hectáreas de uso agrícola de su término municipal, situados entre la BV-2002 y el barrio del Serral, que no entraron a formar parte del Parc Agrari en su momento porque sobre ellas pesaba el desarrollo de una Área Residencial Estratégica (ARE) que los hubiera transformado en suelo urbano. Fue durante el anterior mandato que el equipo de gobierno de Junts, ICV-EUiA y CiU paralizó dicho proyecto urbanístico.

Para blindar medioambientalmente esta zona, el Ayuntamiento plantea diversas acciones para promover la agricultura y el entorno natural. Por eso, el consistorio vicentino ha hecho una petición formal a la presidenta del Área Metropolitana de Barcelona, Ada Colau, para modificar el Plan Especial del Parc Agrari y añadir estas tierras al mismo. De esta manera, todos los

campos que hay hasta llegar a la carretera de Sant Boi quedarían incluidos en esta zona.

En estos momentos, informan fuentes municipales de Sant Vicenç, el AMB está llevando a cabo los estudios urbanísticos pertinentes para delimitar con exactitud los nuevos límites del Parc Agrari en el municipio, teniendo en cuenta las reservas viarias existentes en el plan que contemplan el desdoblamiento de la carretera BV-2002 de la Diputación, en su tramo desde el puente de la riera de Cervelló hasta los antiguos lavaderos. Esto haría necesaria la aprobación de una modificación del Plan General Metropolitano por parte del Ayuntamiento para definir el punto de contacto entre el Parc Agrari y la BV-2002.

Sant Vicenç también está inmerso en la adecuación de su zona cercana al río para conformar el futuro Parque Fluvial, que se comenzará a ejecutar a finales de este mismo año. ///

fuera estado”, afirma Solanas, de la Cooperativa Agrària Santboiana. “Tendría que tener más peso en materia urbana, de control de vertidos o de lucha contra los huertos ilegales”, añade Solanas, que da un toque de atención a las administraciones locales para que sean “rápidas y ágiles”, por ejemplo, a la hora de mantener cuidadas las zonas colindantes a las tierras cultivadas para que plagas u otros motivos puedan acabar afectando a las cosechas,

en una zona jalonada por vías de comunicación de todo tipo y polígonos industriales. “Si la zona agrícola no se trata como un barrio más, iremos mal”, incide.

Coincide en el fondo de la cuestión Lluís Parés, miembro de la comisión permanente de la Unió de Pagesos del Baix Llobregat, que sostiene que el Parc Agrari “ha de ser una unidad dentro de la comarca”. Reivindica, además, la paternidad del proyecto de Parc Agrari -de la

*Despacho especializado en derecho de familia*

Rambla Rafael Casanova 74  
Sant Boi de Llobregat

XP-ADVOCATS S.L.P.

info@xpadvocats.com  
Telf. 936407228



## La facturación de la producción del Parc Agrari está entre los 50 y 80 millones de euros anuales



mano de Miquel Doménech- y que es necesario que los políticos “se quiten de la cabeza el tocho” y trabajen para poner en marcha proyectos en esta zona.

De hecho, para avanzar en este aspecto, el Área Metropolitana de Barcelona (AMB) está en proceso de entrar en el Consorci del Parc Agrari para prestar colaboración técnica y económica en los aspectos ambientales de la zona relacionado con sus competencias.

Además, el AMB impulsará la promoción económica de los productos que se cultivan en el Parc Agrari, aprovechando “el potencial” de la red de mercados municipales del territorio, explican desde el AMB. Para Parés, esto supone una “primera piedra” para que el Consorci se convierta en una auténtica entidad de disciplina urbanística.

### Potenciar la producción

Según datos ofrecidos por el Consorci, el volumen de producción del Parc Agrari está entre los 50 y 80 millones de euros al año. No obstante, Parés considera que podría rendir mucho más. “La producción del Parc Agrari se podría aumentar el doble si se arreglaran algunas zonas”, asegura Parés, y pone como ejemplo espacios de Gavà. “La redonda formada por Sant Boi, Santa Coloma, una parte de Viladecans y El Prat es la mejor zona, el resto de tierras están degradadas”, señala el representante de Unió de Pagesos, que propone ampliar el Parc Agrari hacia la zona de montaña, entre Torrelles y Cervelló.

### La falta de relevo generacional

Parés introduce, aunque de manera tangencial, un tema que amenaza la continuidad del Parc Agrari, como son las tierras abandonadas y la falta de relevo generacional. Una cuestión que preocupa sobre todo a la Cooperativa Agraria Santboiana. Solanas expresa esta inquietud y lamenta la falta de jóvenes en la profesión. Y para muestra un botón: en la cooperativa tan solo cuentan con una persona que podría entrar en la categoría de ‘joven’. De todas formas, considera que un payés “nace, no se hace”.

Baldiri Ros, del Institut Agrícola Català de Sant Isidre, lamenta que “no se le da un futuro a los jóvenes” para que arranquen un proyecto agrícola. Solanas explica que han puesto en marcha un fondo de tierras para que los payeses que se jubilen puedan ceder sus campos a otros jóvenes que quieran recoger el testigo.

Parés quita hierro a la problemática de la falta de relevo generacional y aboga porque se faciliten unas pocas



MASIA DE CAN COMAS, EN EL PRAT, SEDE DEL CONSORCI DEL PARC AGRARI | FJR

hectáreas a las personas que quieran dedicarse a trabajarlas.

### Devaluación de los terrenos

¿Y la especulación? ¿Está en peligro el Parc Agrari por la presión urbanística? Desde la administración sostienen que esta zona está altamente protegida, y es un hecho que los precios de las tierras están bajando vertiginosamente. En este sentido, se están llevando a cabo ventas de grandes terrenos a precios muy bajos. “La tierra está bajando de precio en el Parc Agrari”, constata Parés, algo que, de momento, alejaría el riesgo de especulación sobre esta zona. En Sant Boi, no obstante, el consistorio ha detectado cuatro fincas cercanas a zonas industriales en manos de inmobiliarias [ver páginas 10 y 11].

Sea como sea, de momento la huerta del área metropolitana se enfrenta al desafío de sobrevivir en un contexto de expansión urbana y de pérdida de mano de obra dispuesta a trabajar muchas horas en una tierra no siempre agradecida y en un sector que, a menudo, da una de cal y otra de arena. ///



# REFORMES DECOR

GUINÉS I VANYA



SÍ

- Medición sin compromiso
- Presupuesto en 3 días gratuito
- Flexibilidad
- Financiación sin intereses



EN 7 DÍAS

## REFORMA TU BAÑO COMPLETO

# desde 4.500€ 3.825€

**REGALO MAMPARA E INSTALACIÓN INCLUIDOS**  
HASTA FINAL DE MES Y EXISTENCIAS

OFERTA VÁLIDA PARA TIENDA DE BARCELONA Y L'HOSPITALET DE LLOBREGAT

**REFORMA TU COCINA desde 6.500 €**

**REFORMA TU PISO desde 15.000 €**

<b>EXPOSICIÓN Y VENTAS</b> Pg. Maragall, 19 - 21 Barcelona ☎ 935 136 347 ☎ 665 847 240 barcelona@reformesdecor.com	<b>EXPOSICIÓN Y VENTAS</b> Mataró ☎ 665 847 240	<b>EXPOSICIÓN Y VENTAS</b> Príncipe de Bergara, 40 L'Hospitalet del Llobregat ☎ 931 065 037 ☎ 665 847 240 hospitalet@reformesdecor.com	<b>PRÓXIMAMENTE APERTURA DE NUEVA TIENDA EN RUBÍ</b>
---	---	---	--

ELECTRICIDAD · FONTANERÍA · CARPINTERÍA (MADERA · ALUMINIO) · MAMPARAS DUCHA · PINTURA · AIRE ACONDICIONADO · COCINAS · CALEFACCIÓN · PARQUET

www.reformesdecor.com

# Sant Boi censa sus tierras del Parc Agrari para combatir el abandono

Tan solo el 7% están desatendidas, frente a un 78% que sí que están conreadas

El Consorci del Parc Agrari celebra la iniciativa y pide que se replique en el resto de municipios

División de opiniones entre los payeses, que coinciden en la necesidad de cuidar las fincas

F. J. R.

Sant Boi cuenta con más de una cuarta parte del terreno del Parc Agrari. En concreto, posee el 26% del total del suelo de dicho espacio, que se traduce en 871 hectáreas de las 3.300 existentes. De hecho, es el municipio, de los 14 que lo conforman, con más peso territorial en el parque. Un dato que no pasa desapercibido para el Ayuntamiento de Sant Boi, que lleva a cabo una apuesta decidida por este espacio agrícola a las puertas de Barcelona. “Ha de ser un motor económico de la ciudad”, resumió la alcaldesa Lluïsa Moret en la presentación de la Carxofada, un auténtico homenaje al producto estrella samboyano.

Pero los tiempos cambian. Los hijos de los antiguos payeses están ahora por otras cosas, mientras que otros jóvenes que sí que querían trabajar el agro -bien como oportunidad laboral o para poner en práctica sus conocimientos técnicos- no tienen fácil acceso a la tierra. Para evitar el abandono de las tierras y fomentar que se vuelvan a cultivar, el Ayuntamiento de Sant Boi acaba de elaborar un censo de los campos que tiene en el ámbito del Parc Agrari y sus estado.

## El 80% de las tierras están conreadas

Se trata de unos datos a los que ha tenido acceso en exclusiva El Llobregat y que señalan que el 78% de los campos de Sant Boi están actualmente conreados, frente a un 7,3% que están abandonados [ver tabla]. En total se han contabilizado 767 fincas cultivables fruto de un trabajo de campo que el consistorio llevó a cabo durante la segunda mitad del año pasado y que ha presentado a los payeses a lo largo del mes de marzo.

Además de los campos cultivados y los que están abandonados, el Ayuntamiento ha contabilizado cinco fincas afectadas por obras y 10 contaminadas. En lo que respecta a este último caso, la regidora de Política Agraria, Ció Lerma, precisa en una conversación con esta publicación que se trata de terrenos que, a causa de vertidos u otras acciones, han quedado inservibles, al menos de momento, para la agricultura. Por último, la tipología de ‘imprevistos’ hace referencia a terrenos que no pueden ser conreados en su totalidad porque albergan material de obras próximas o por otras contingencias no previstas, como su propio nombre indica.

El próximo paso, en el que ya estamos inmersos, es presentar los datos a los payeses y ponerse en contacto con los propietarios de las tierras, sobre todo con los de las abandonadas. Es aquí donde quiere poner especial énfasis el consistorio y avanzar hacia un paradigma de

TIPOLOGIA	CAMPS	% SOBRE EL TOTAL DE CAMPS	HECTÀRIES
Conreats	603	78,63%	606,68
Abandonats	56	7,3%	46,62
Afectats per obres	5	0,65%	6,48
Contaminats	10	1,3%	28,75
Horts Il·legals	8	1,04%	3,54
Imprevistos	85	11,08%	175,63
<b>TOTAL</b>	<b>767</b>	<b>100%</b>	<b>867,70</b>

ARRIBA, RESULTADOS DEL CENSO DE TIERRAS ELABORADO POR EL AYUNTAMIENTO DE SANT BOI. ABAJO, UNAS TIERRAS CERCANAS A LA COOPERATIVA AGRÀRIA SANTBOIANA | EL LLOBREGAT



plena ocupación de las tierras. Por este motivo, intentarán descubrir el porqué del abandono y, en los casos de extrema dejadez, requerir al propietario para que adecue la zona. En caso de no hacerlo, el gobierno municipal pro-

cedería de manera subsidiaria a acometer la limpieza. “Como pongamos hormigón en el Parc Agrari, nos lo cargamos”, alerta la regidora, que no obstante remarca que el Parc Agrari está muy protegido contra

cedería de manera subsidiaria a acometer la limpieza.

No es una cuestión baladí esta de la limpieza, puesto que una finca sin los debidos cuidados puede afectar a la vecina. De hecho, el año pasado, recuerda Lerma, se desató una plaga en un campo abandonado que acabó afectando a una finca de la Cooperativa Agrària Santboiana.

Por otra parte, Lerma destaca también que han detectado cuatro fincas en desuso que están en manos de inmobiliarias y constructoras, cercanas a terrenos industriales. Esta ubicación podría permitir

## Ciò Lerma, regidora de Política Agrària: “Como pongamos hormigón en el Parc Agrari, nos lo cargamos”

posibles desmanes urbanísticos. Esta protección entronca con el susto en el cuerpo que dejó el proyecto de Eurovegas, que preveía la construcción de un macrocomplejo de casinos y hoteles en la huerta del área metropolitana.

### El Consorci lo celebra

Quien ya ha dado su visto bueno a la iniciativa ha sido el Consorci del Parc Agrari. Su gerente, Gemma Francès, explica a El Llobregat que, de hecho, quieren que se haga extensible al resto de municipios que forman el parque. Francès describe la relación con el Ayuntamiento de Sant Boi como “muy fluida” y destaca que lo importante de este trabajo es que se puedan cruzar las bases de datos de ambas instituciones. “Es importante no solaparse, nos tenemos que coordinar”, dice al respecto la gerente.

Y siguiendo con el resto de actores, ¿cómo ve este proyecto la payesía local? Lluís Solanas, presidente de la Cooperativa Agrària Santboiana, lo ve con buenos ojos, sobre todo en lo que respecta al cuidado de fincas abandonadas que puedan perjudicar a las vecinas.

### “Esto no arreglará nada”

Quien no lo tiene tan claro es el Institut Agrícola Català de Sant Isidre. Su presidente, el samboyano Baldiri Ros [ver páginas 12 y 13], duda de la idoneidad del censo de tierras y asegura que no fomentará el acceso de los jóvenes al sector. “La solución es que los payeses tengan la opción de arrendar fácilmente, no de palabra, sino plasmándolo en un documento; si fuera así, no habría ninguna tierra abandonada en el Baix Llobregat”, asegura resuelto Ros, que sí que se muestra de acuerdo, no obstante, con los requerimientos a los propietarios que no mantengan cuidadas sus fincas, aunque recuerda que ya existe la Ley de Fincas Manifiestamente Mejorables, de 1979, que regula este aspecto.

De todas formas, la preocupación por el relevo generacional se hace patente cada día. Desde el departamento de Agricultura de la Generalitat lo consideran una prioridad, e indican que en los últimos cuatro años más de 2.000 jóvenes se han convertido en payeses, mientras que 12.000 más se están formando en las diferentes escuelas agrarias -aquí hay que destacar la Escuela Superior de Agricultura del Campus de la UPC en Castelldefels-. Es por esto que la idea de crear un banco o bolsa de tierras para ofrecer a jóvenes que están buscando su terreno cobra fuerza. Sin embargo, ya hay voces contrarias a esta idea, como la del propio Ros, que pone de ejemplo el fracaso de la Safer francesa, que recoge las peores tierras del país gallo. “Si quieren hacer esto todavía habrá menos agricultura en el Baix”, augura. ///



Organitza:



AJUNTAMENT  
D'ESPLUGUES



Esplugues  
connecta  
amb el comerç

Col·labora:



**BALDIRI ROS. President de l'Institut Agrícola Català de Sant Isidre**

# “Hi ha una obsessió de veure el sector agrari com una cosa folklòrica”

**B**aldiri Ros és fill de Sant Boi i president de l'Institut Agrícola Català de Sant Isidre, una corporació fundada el 1851 a Barcelona que aplega un miler de propietaris agraris i empreses del sector. L'aleshores príncep Felip va visitar la seva seu, al Palau Fivaller de Barcelona, el 2001 per celebrar-ne el 150è aniversari, tal com resa una gran placa commemorativa sota una imatge de Sant Isidre que rep el visitant. “L'institut era l'I+D+I del segle XIX en matèria d'agricultura”, explica Ros, que n'és president des del 1994. L'entitat defensa la propietat privada i l'economia de mercat i es mostra radicalment en contra de propostes com la del Parc Agrari. De fet, no forma part del consorci del parc, el qual titlla “d'intervencionista”. Aposta pels joves que volen agafar el relleu al món de la pagesia i advoca per donar-los llibertat, “sense fer cap disbarat”, però.

F. J. R. Baena

“**imitacions al lliure exercici de l'activitat empresarial i el retorn de mètodes de producció propis del segle passat”. Són paralles seves en referència a les polítiques d'impuls al Parc Agrari.**

Hi ha una obsessió de veure el sector agrari com una mica folklòric. S'ha de buscar un model adequat a les necessitats del dia d'avui.

**Expliqui's.**

El consumidor va a comprar a les grans àrees o bé a botigues especialitzades. La botiga de proximitat s'ha acabat. Hem d'adaptar el nostre model de producció a les exigències de qui ens ha de comprar. La

majoria dels consumidors compren per preu i allà on ho poden fer tot en un dia. Que quan l'economia funciona bé, alguns van a comprar a botigues de proximitat i especialitzades i estan disposats a pagar una mica més? Cert, però la resta no.

**Han canviat els hàbits.**

Ara has de plantar allò que ja saps que tens venut. No com abans, que plantàvem i després ja miràvem com ho veníem. Has de ser capaç, per altra banda, d'agrupar-te amb altres pagesos per fer una producció àmplia i poder subministrar a grans cadenes, que són les que et treuran molt de gènere.

**La unió fa la força.**

Però no és necessari que tots i cadascun dels pagesos tinguem un tractor i unes eines, que és un immobilitzat que ja no es

pot pagar. Hem de pensar en les empreses de servei, però ningú vol que se'n legisli. Si no anem per aquesta línia, no quedarà ningú fent de pagès.

**El despoblament agrari té a veure amb aquesta concepció de l'agricultura com a 'folklore' de la qual em parla?**

Sí, perquè als joves no se'ls hi dóna un futur. La política d'incorporació dels joves no ha funcionat, i la prova és que dels que s'hi acullen, molts ho acaben deixant.

**Per què?**

Perquè no hi ha un criteri d'orientació de cap a quin model s'ha d'avançar. Jo si tingués un fill que es vol incorporar a la meua explotació li diria: “mira, o canviem del tot o dues famílies no viurem d'aquí”. I això és el que acostuma a passar.

**I què s'hi pot fer?**

Quan fas un programa d'incorporació d'un jove a l'explotació ha de ser realista i no esperar que tota la vida t'ajudi l'administració. Et poden ajudar a arrencar, però després el projecte ha de ser viable. I no esperis que ningú et resolgui el problema. Fer



ROS AL BALCÓ DEL PALAU FIVALLER, ON HI HA LA SEU DE L'INSTITUT AGRÍCOLA.

una carxofada popular a Sant Boi no ens ajuda a vendre més carxofes. La gent s'ho passa pipa menjant-ne, i a sobre si les regalen els pagesos, millor, com en els primers anys.

**No ajuda la Carxofada de Sant Boi al sector?**

Home, pot ajudar perquè la gent de la comarca compri una mica més de carxofes, però la producció del Baix Llobregat no la vendrem per fer la carxofada popular. Que em sembla molt bé, no és una crítica, però no és la solució.

**Quina seria, llavors?**

Hem de saber posicionar la carxofa en els llocs a on en poden consumir. Aquest model d'empresa petita de quilòmetre zero i totes aquestes històries està molt bé, però es pot fer d'una manera orde-

nada i empresarial. Hi ha gent que ven productes de quilòmetre zero a parades de Mercabarna, però amb una visió de futur.

**S'aposta més al Parc Agrari per aquestes empreses petites, familiars, més que no pas per un model de gran empresa?**

I pel model cooperatiu, que està molt bé: jo en vaig formar part. Però no és la panacea. Si hi ha uns senyors que no volen ser-hi i són capaços de muntar una empresa com algunes que hi ha al Baix Llobregat, que s'han espavilat i treballen, està bé. Però no tenen prou



Has de ser capaç d'agrupar-te amb altres pagesos per fer una producció àmplia”

“Una **carxofada** no ajuda a vendre més carxofa. Hem de saber **posicionar-la**”

suport, i no parlo de diners: el que necessiten és no tenir entrebancs administratius. Tot són limitacions, limitacions i limitacions.

**És el Parc Agrari una eina intervencionista?**

Sí, i tant. Del tot. Ja vam dir-ho, fa molts anys. L'altre dia vam tenir una reunió amb un grup de pagesos, relativament joves i que volen continuar, i el Parc Agrari els hi fa nosa.

**Per què? Què diuen?**

“Intervencionista”. I ells volen llibertat, sense fer cap disbarat.

**Però com es concreta aquesta intervenció?**

Control. Evidentment, si vols fer una intervenció en una finca has d'anar a l'Ajuntament. Aquest t'envia al Parc Agrari perquè emeti un informe. I el Parc Agrari comença a dir tonteries. I et poden privar de fer alguna cosa.

**Posi'm en algun exemple.**

Segons quin tipus de ra-

maderia, al Baix Llobregat no es pot fer.

**Com quina?**

El sector porcí. Per contaminació. També, el Parc Agrari no ha fet cap intervenció en els problemes que tenim amb el parc natural del Delta. Allà els ànecs es fotien totes les collites i ningú no hi ha intervingut.

...

Feien una plantació d'enciams i l'endemà no en quedava res. O bé les gavines, que quan hi havia l'abocador de Viladecans foradaven els hivernacles amb les seves potes.

**L'equilibri entre protegir la natura i l'agricultura sempre és complicat.**

I després, que el Parc Agrari ha de ser un lloc de passejada dels nens?

**Vostè l'ha descrit en alguna ocasió com un “parc temàtic”.**

Pels camins passeja gent i tu hi vas amb el tractor.

Imagina't que trobes un ci-



clista per aquella zona i li dones un cop amb una eina del tractor...

**Canviem de tema. A vegades volem menjar de tot, tot l'any, i de quilòmetre zero. És això sostenible? I sobretot, possible?**

No entenen que no pot ser. Tot i que hi ha productes dels quals no es pot dir, com les cireres. El preu es dispara quan venen cireres dels EUA, Canadà o Xile. Però es venen. I a més a més bones. O la fruita tropical, el mango, l'alvocat, que està de moda. Em sembla molt bé, la gent

pot menjar el que vulgui, però no podem tornar enrere. Al Baix Llobregat hi havia tarongers, que no valien res. Però com que no n'arribaven de València, tothom en menjava les d'aquí. El dia que va venir el primer camió de taronges es van acabar els tarongers del Baix. De fet, nosaltres quan vam començar érem fructicultors, però quan Lleida va esclatar vam haver de convertir-nos en hortolans, perquè no hi podíem competir.

**Tornem a les terres abandonades. Què es pot**

**fer per combatre aquesta problemàtica?**

Ens han de donar la facilitat de tenir una empresa de serveis, i també a través d'una Llei d'arrendaments adequada perquè podem arrendar en les millors condicions.

**A Sant Boi han elaborat un cens de terres per lluitar contra aquest fenomen i engrescar els joves. Què en pensa?**

No té cap sentit.

**Per què?**

Això no arreglarà res.

**L'objectiu de la mesura és precisament combatre l'abandonament de la**

**pagesia i fer que els joves tinguin accés a la terra.**

I quins joves vindran? Si volem combatre l'abandonament hem de donar l'oportunitat que els que encara hi són puguin arrendar les terres.

**Veig que no hi està gens convençut...**

Això forma part de la política dels fets macos, en la qual tots ens preocupem pel medi ambient. La gent s'ho traga, i després anem a comprar productes a les grans àrees que vénen de vés a saber on.

**Amb la consegüent contaminació generada en el trasllat.**

O productes que no estan produïts en les mateixes condicions que aquí. Paguen sous barats...

**Ja per últim, el Parc Agrari està amenaçat per la pressió urbanística dels voltants?**

Com sempre hi ha estat, ni més ni menys. Des d'un punt de vista urbanístic en tot cas hi ha perill amb les infraestructures de comunicació. Però pel que fa al tema especulatiu, no ho crec, perquè ja es va preveure en el Pla General Metropolità. El Parc Agrari, com a concepte de marca, no em sembla malament. Però sí que em sembla malament en conceptes urbanístics. //



**RESTAURANT  
BUFET CASOLÀ**  
☎ 93 771 42 47

Dinar: 365 dies a l'any | Sopar: Dissabtes

[WWW.TAULACASOLANA.ES](http://WWW.TAULACASOLANA.ES)

Carrer Montnegre s/n (Urbanització. Ca n'Amat)  
08635 Sant Esteve Sesrovires



Marga Solé  
PERIODISTA



## Setmana Santa, passió, èxode i reflexió: juguem al cuit i amagar?

Enguany les anomenades vacances de Setmana Santa tenen alguns variants diferents pel que fa als altres anys. Se celebren molt avançada la Primavera, la qual cosa facilitarà les ganes d'esbarjo, de viatjar, de sortir... Però també hi ha un altre ingredient afegit, la proximitat de les eleccions generals que se celebraran el 28 d'abril, per la qual cosa Setmana Santa i campanya electoral aniran agafades del braçet.

Ara bé, queda clar que els nens i nenes, joves i adolescents no tindran classe i els pares i mares normalment també s'agafen uns dies per descansar del treball diari. Tot plegat afavoreix la necessitat de canviar d'aires, d'hàbits, i normalment, encara que només puguin ser un parell o tres de dies, volem passar-ho lluny d'allò quotidià. Res a veure amb les Setmanes Santes de quan jo era petita. Llavors recordo que tot era fosc, no podíem riure i al final tot plegat és convertia en anar a enterrar la sardina, anar a resar, a missa, al Rosari de l'aurora, a les processons, portar la comunió als malalts, la prohibició de menjar carn el dijous i divendres sants i poca cosa més. La nostre disbauxa venia dilluns de Pasqua quan el padrí ens portava la "mona" i tota la família gaudíem d'un bon dinar.

Enguany, per les dates en què se celebrarà i tenint en compte que aquest hivern quasi no ha fet fred ni ha plogut, el més probable és que qui més qui menys sortirà a "ventilar una mica les neurones". La pràctica de l'esquí potser ja no serà possible però sí anar a la platja o a la muntanya. Com a pratenca, i per a qui no sàpiga on anar, els recomano una escapada als espais naturals del Delta del Llobregat. Es pot fer senderisme, anar en bicicleta o fer una passejada tot veient els aiguamolls, les aus que hi aniden, els últims vestigis del semàfor instal·lat a prop de la desembocadura del riu Llobregat, l'edifici dels carabiners on vivien amb les seves famílies, la llacuna de la Ricarda o la Pineda de Can Camins, que té una extensió de 47 hectàrees. Al lloc s'hi pot trobar una gran diversitat de flora i fauna i també es pot visitar la Casa Gomis que és l'antiga residència de la família Bertrand i Serra.

Tot plegat del que es tracta és de canviar d'aires, de sortir de la rutina, de no fer el mateix de cada dia, de carregar piles i, el més important, sentir-nos lliures, sense lligams i obligacions encara que sigui per pocs dies. I de passada reflexionar amb serenitat per comprendre a qui hem de votar el 28 d'abril. Són unes eleccions molt importants que poden marcar el nostre futur en una direcció o en una altra.

Ja sé que parlava de Setmana Santa i que per a moltes famílies és sinònim d'escapada, però per poder escapar primer haurem de saber cap a on hem d'anar i estudiar bé les possibilitats. N'hi ha un ample ventall tant per fer l'escapada com per anar a votar. La decisió està en les nostres mans. Aprofitem-la i decidim: passió, èxode i reflexió i no juguem al cuit i amagar. ///



EL DELTA DEL LLOBREGAT ÉS UNA BONA DESTINACIÓ PER GAUDIR D'UNA ESCAPADA EN FAMÍLIA AL BAIX LLOBREGAT

## Estiu al Baix 2019

[www.bcncontentfactory.com](http://www.bcncontentfactory.com)

[www.elllobregat.com](http://www.elllobregat.com)

# Turisme

### AMB LES SECCIONS

- Deixa't emportar per la natura
- Esports
- De festa en festa
- Estiu de cultura
- Turisme amb transport públic
- Gastronomia
- El Baix, una gran botiga
- En família
- Un estiu d'aventura
- Poble a poble
- ... i moltes més

# km.



Disponible  
gratis a partir  
del 4 de juliol

Una producció de



Enjournalism

Amb el suport de



Diputació  
Barcelona

#DibaOberta

Amb la col·laboració de

elllobregat

## El Parc Rural de Montserrat comença a caminar

El projecte va néixer de la mà de Collbató, Olesa, Esparreguera i vol impulsar l'activitat agroalimentària de l'entorn de la muntanya  
Esparreguera se'n despenja per un informe negatiu del secretari municipal del seu Ajuntament i el rebuig posterior del Ple

**Carlos Manzano**

El nou Parc Rural de Montserrat crearà un nou focus econòmic al Baix Llobregat Nord. La finalitat d'aquesta iniciativa, que va arrencar el 2004 de la mà de quatre municipis –Collbató, Olesa, Esparreguera i el Bruc–, és desenvolupar l'activitat agroalimentària dels pobles que envolten la muntanya de Montserrat. Per això, amb el suport de la Diputació de Barcelona, el Baix Llobregat Nord conjuntament amb localitats de l'Anoia, el Bages i el Vallès Occidental han dissenyat el pla de gestió del Parc Rural, presentat a mitjans de març a Olesa, per esdevenir un referent europeu en l'impuls de l'activitat agrària dels territoris rurals.

### Full de ruta

El pla de gestió es basa en la cooperació i el treball entre les diferents administracions i els agents privats de l'àrea de Montserrat. Tanmateix, es fixa una normativa de referència per impulsar actuacions dirigides a la preservació, la gestió i la dinamització d'aquest espai natural que s'hauran de complir per poder revitalitzar econòmicament i demogràficament el territori nord de la

comarca. Per això, s'han traçat cinc passos essencials per aconseguir que el Parc Rural de Montserrat sigui un referent de promoció econòmica a escala catalana i europea. Les primeres actuacions van referides a la nova pagesia i l'emprenedoria per enfortir el sector agroalimentari –modernitzant les activitats agràries– i així poder fer una promoció dels productes finals amb el valor que se li dona a la Carxofa Prat o al Pota Blava al sud del Baix Llobregat.

D'altra banda, les ac-

tivitats de futur a l'àmbit rural, allunyat de les grans ciutats metropolitanes.

### Esparreguera diu 'No'

Els grans impulsors d'aquest nou focus econòmic van ser quatre municipis, tres d'ells del Baix Llobregat, però en l'últim moment el Ple d'Esparreguera, un dels pobles impulsors de la idea, ha decidit no formar part del Parc Rural de Montserrat. Això és degut al fet que a la votació de la sessió plenària celebrada el mes de febrer no es va assolir la majoria

absoluta necessària per integrar-s'hi i aprovar els estatuts.

Només PSC i ICV van votar a favor de la integració; PDeCAT, ERC i la CUP es van abstenir, mentre que PP i Cs van

votar en contra. Aquesta falta de suport al projecte té a veure amb un informe negatiu del secretari municipal, que planteja dubtes sobre els estatuts i la forma jurídica de l'associació. Així, doncs, el Parc Rural de Montserrat, que ocupa una superfície de 347,9 Km<sup>2</sup>, serà una realitat que es desenvoluparà, de moment, sense Esparreguera. //



## Tornem a L'Artesà

Portes obertes i visites guiades, del 30 de març al 14 d'abril

Tota la ciutadania podrà conèixer l'equipament, a partir del 30 de març, per mitjà de portes obertes, visites guiades i espectacles.

### PORTES OBERTES

Dissabtes i diumenges 6, 7, 13 i 14 d'abril  
De 12.30 a 14.30 h i de 18.30 a 20.30 h

### VISITES GUIADES

Visites guiades a l'equipament amb una mirada artística, amb l'acompanyament d'actors i actrius del Teatre Kaddish i de la companyia Los Torreznos

Dissabtes i diumenges 6, 7, 13 i 14 d'abril  
Horaris: 11 h, 12 h, 17 h i 18 h

Inscripcions a partir del 25 de març a [teatrelartesa.cat](http://teatrelartesa.cat) o a partir del 30 de març a la taquilla del Teatre L'Artesà (c. del Centre, 33) de 17 a 20 h. Places limitades

EN ARTS  
EN VIU

teatrelartesa.cat



Ajuntament del  
Prat de Llobregat

# Martorell será el laboratorio del coche eléctrico del grupo Volkswagen



LA PLANTA DE MARTORELL PRODUCIRÁ EL NUEVO CUPRA FORMENTOR (ARRIBA). ASÍ SE ANUNCIO EN LA CONFERENCIA ANUAL DE SEAT | FJR

La planta de Seat asume el desarrollo de una plataforma para producir vehículos eléctricos más asequibles

Unos 300 ingenieros "altamente cualificados" participarán en un proyecto que se hará extensivo a toda la multinacional

F. J. R.

Soplan buenos vientos para Seat y, por ende, para la planta martorellense de la marca, sede de la compañía. Por una parte, los resultados económicos de 2018 son "históricos" y muestran un beneficio "récord" de casi 300 millones de euros, según expone el vicepresidente de Finanzas, Holger Kintscher, lo que ha repercutido en una paga extraordinaria para los trabajadores de 1.068 euros.

Pero si la situación actual es positiva, no lo es menos el futuro, si tenemos en cuenta los anuncios que la empresa hizo durante su conferencia de prensa anual, celebrada en la misma planta de Martorell. El presidente de Seat, Luca de Meo, explicó que allí se desarrollarán vehículos eléctricos pequeños para todas las marcas del grupo Volkswagen. Lo hará a partir de una plataforma que ha de ayudar a encontrar la clave para

El presidente de **Seat**, Luca de Meo, anuncia que la planta de **Martorell** producirá el nuevo **Cupra Formentor**



fabricar vehículos de este tipo más asequibles que los actuales, es decir, de menos de 20.000 euros.

Para ello, 300 ingenieros "altamente cualificados" se romperán la cabeza en la planta de Martorell para

dar con la fórmula que ha de servir para todo el grupo alemán. Estos vehículos están pensados para la ciudad y podrían ver la luz en un período de 3 o 4 años. Será una versión más pequeña de la Plataforma Modular de Propulsión Eléctrica (MEB).

El objetivo de la compañía es avanzar hacia un paradigma de cero emisiones. "Vamos a reducir la huella de carbono antes de 2050", afirmó Herbert Diess, CEO de Volkswagen que asistió a la presentación del balance anual de Seat ávido de buenas noticias, después de un año complicado para el grupo alemán. De esta manera, la presencia de Diess supone un espaldarazo al trabajo de su filial española, que se posiciona como una de las marcas del grupo con más fuerza. "La marca tiene ahora un rol más claro en el grupo Volkswagen", aseguró De Meo, que avisó que el sector de la automoción está a las puertas de un cambio de paradigma para el que hay que estar "preparados".

## Seis nuevos vehículos eléctricos

De hecho, la apuesta de Seat por el coche eléctrico responde al desafío a la industria automovilística que se avecina. Por esta razón, De Meo anunció seis nuevos modelos eléctricos e híbridos de Seat, que irán viendo la luz durante los próximos dos años.

Se trata del Mii y el el-Born, 100% eléctricos; las nuevas versiones del León y el Tarraco -híbridos enchufables- y, por último, dos vehículos de la marca Cupra, un León y el Formentor. Este último, además, se producirá en Martorell, lo que supone otra buena noticia para la planta baixllobregatense. Es el nuevo CUV que se desveló en el Salón de Ginebra.

En este sentido, para Diess Seat juega un "papel crucial" en el proceso de electrificación de los coches, para el cual el grupo alemán quiere invertir 30.000 millones de euros hasta 2023, aunque no especificaron qué cantidad corresponde a Martorell.

## España se ha de poner las pilas

Esto por lo que respecta a la teoría. Pero, ¿y en la práctica? ¿Estamos preparados para adentrarnos en el panorama eléctrico? Preguntado al respecto durante la conferencia, De Meo reconoció que España se tiene que poner las pilas en este sentido y aumentar los puntos de recarga eléctrica -actualmente contamos con unos 4.400 repartidos por toda la geografía española-.

Describió la situación con el símil del huevo y la gallina y qué fue antes: por una parte, la administración está a la expectativa de ver si los coches eléctricos encajan, mientras que las empresas automovilísticas están a la espera de que la administración impulse la red de puntos de recarga, la clave para que los ciudadanos se animen a adquirir un coche de estas características. Quien no espera es el calentamiento global, por lo que habrá que decidirse pronto. **///**



# División empresarial en el Baix por las elecciones a la Cambra de Comerç

Las elecciones a la corporación se celebrarán del 2 al 7 de mayo de forma remota y el día 8 presencialmente

Los empresarios de la comarca se reparten entre las candidaturas favoritas de Masià, Crous y Tusquets

**Carlos Manzano**

La salida de Miquel Valls acelera la carrera por hacerse con la Cambra de Comerç, la joya empresarial barcelonesa. Esta lucha por ganar 40 de los 60 asientos de la institución, escogidos por sufragio libre de empresarios y autónomos de la demarcación, arranca con el nacimiento de las candidaturas de Ramon Masià, Enric Crous y Carlos Tusquets. El Baix Llobregat tiene mucho que decir en estas elecciones -que se celebrarán del 2 al 7 de mayo de forma remota y el día 8 presencialmente en las delegaciones de Sant Feliu y L'Hospitalet- por la cantidad de empresarios comarcales que van en las listas de Masià, Crous y Tusquets, las favoritas.

Miquel Valls, después de 17 años ininterrumpidos presidiendo la Cambra de Comerç de Barcelona -donde se incluyen todas las comarcas menos el Bages y el Vallès Occidental, que tienen cámaras propias-, ha decidido no presentarse a la reelección. Este hecho ha desencadenado un nuevo escenario en el que los empresarios han roto las reglas no escritas del 'fair play'.

Compiten entre ellos con tres cabezas de lista que representen a las microempresas, en el caso de Ramon Masià; el continuismo con toques secesionistas de En-



VALLS NO SE PRESENTA A LA REELECCIÓN | CAMBRA DE COMERÇ BCN

ric Crous, y la "innovación" por la que apuesta Carlos Tusquets.

## Soler i Sauret con Crous

La empresa de autobuses del centro del Baix Llobregat, Soler i Sauret, entra en las listas de Crous con Joan Soler, representante, además, de Pimec en el Baix Llobregat. A pesar de que el candidato ha repetido en varias ocasiones que no tiene nada que ver con la política, diferentes representantes de la Cambra de Comerç han aseverado que algunas de sus intervenciones en los plenos iban orientadas al empresariado secesionista. De hecho, en esta candidatura se encuentra el director general de Bonpreu, Joan Font, conocido por dar su apoyo al procés independentista.

## Roca con Tusquets

La candidatura de la "innovación", como la definen sus partidarios, cuenta con Roca Sanitarios en sus listas, de la mano de Ramón Asensio, y el apoyo de Seat. Además de estas empresas de la comarca, Rosa Fiol y Santiago Ballesté, de AEBALL, también son candidatos al pleno de la Cambra con Tusquets. Esta es la lista que más altera al círculo independentista y se postula como representante de "toda la sociedad civil emprendedora".

## Calbet con Masià

El director general de Electrodomésticos Calbet, Joan Carles Calbet, se ha postulado como una de las caras visibles de la comarca en la candidatura encabezada por Ramon Masià. La histórica empresa de Viladecans da su apoyo al representante de las microempresas -que son el 97% del tejido empresarial provincial- y la competitividad de las compañías catalanas, aumentando el papel de la Cambra como "lobby activo" ante las administraciones.

Con todo, el Baix Llobregat y L'Hospitalet serán de nuevo decisivos para lograr estos 40 asientos en juego, por su gran tejido empresarial, ya que tienen una gran cantidad de electores de los 423.145 con derecho a voto en estos comicios, el tercer censo más grande de Cataluña. ///

## Golf Barcelona, abiertos al Baix Llobregat



Club de Golf Barcelona, en colaboración con la Real Federación Española de Golf, quiere acercar la práctica del golf y sus instalaciones a los vecinos del Baix Llobregat, por eso ha puesto en marcha una campaña para que los residentes de la zona puedan disfrutar de un curso de iniciación al golf gratuito. El curso consta de 4 clases prácticas en grupo que se impartirán los fines de semana de abril. Para disfrutar de este curso, solo tienes que llamar al 937728800, dejarnos tus datos y te confirmaremos el día y la hora de la primera clase en grupo. Puedes venir a probar solo, en familia o con amigos a este adictivo deporte y, si te gusta, contaremos contigo para las otras tres clases de iniciación. No hacen falta conoci-

mientos previos ni material específico, solo unas zapatillas deportivas y ganas de pasarlo bien.

### Diseñado por José María Olazábal

El club ubicado en la localidad de Sant Esteve Sesrovires está rodeado de naturaleza y encanto. Cuenta con 2 recorridos, ambos diseñados por José María Olazábal. El campo Masía, de 18 hoyos, es todo un reto para el golfista. Con un diseño muy atractivo y un variado recorrido, es muy apreciado por los hándicaps más bajos y muy valorado para torneos profesionales. El campo Sant Esteve, de 9 hoyos, es un recorrido más llano y relajado perfecto para los principiantes. Piscina de verano, espacio para la práctica de otros deportes y restaurante completan la mejor oferta de ocio en el Baix Llobregat.



Para más información: [www.golfbarcelona.com](http://www.golfbarcelona.com)

# Sant Boi reivindica modernizar los polígonos con “barraquismo industrial”

El Ayuntamiento pide un pacto de Estado para que las infraestructuras queden protegidas de las políticas partidistas

Pere Macías aconseja a los municipios que den facilidades para que la instalación de energías renovables sea inmediata

Juan Carlos Valero

En el cruce de caminos de Sant Boi en una comarca situada en el centro de la cadena logística catalana, el primer teniente de alcalde del ayuntamiento, el socialista José Ángel Carcelén, reclama la necesidad de una mayor gestión urbanística que permita que los polígonos industriales de los años 60, “que padecen barraquismo industrial”, puedan modernizarse para adaptarse a las actuales necesidades. Una reclamación que Carcelén amplía al resto de infraestructuras, con la exigencia de un pacto de Estado “para que no sean moneda de cambio de las políticas partidistas”.

Sant Boi tiene, lamentablemente, una larga experiencia en ser víctima de los vaivenes políticos en torno a las obras públicas. Un ejemplo lacerante es la paralización desde hace años de las obras de la variante de la C-245 que debe unir la Ronda Litoral con la C-32. Unas obras que pertenecen a la pata sur de las Rondas y que debían haberse ejecutado en 1991, antes de los Juegos Olímpicos. De eso hace ya... ¡28 años!

Carcelén hizo pública esta reclamación en la décimosexta mesa del Ciclo de Infraestructuras como eje del desarrollo económico de la comarca que patrocina El Llobregat, en la que se realizó un DAFO (debilidades, amenazas, fortalezas y oportunidades) del Baix Llobregat como territorio logístico. Enric Ticó, presidente de CIMALSA; la empresa pública catalana responsable de la logística, reconoció “graves déficits de gestores urbanísticos en Cataluña” porque “gestionar un plan de mejora y regeneración es lo más difícil y al tiempo lo más importante urbanísticamente”.

## La logística supone el 14% del PIB

Reveló que esta actividad económica que se centra en el transporte de mercancías supone el 14% del pro-



SANT BOI LLEVA ESPERANDO CASI 30 AÑOS LAS OBRAS DE LA VARIANTE DE LA C-245 | PEMB



SENTADOS A LA MESA DEL CICLO DE INFRAESTRUCTURAS, DE IZQUIERDA A DERECHA: PERE MACÍAS, PRESIDENTE DEL CERCLE D'INFRAESTRUCTURES; LLUÏSA MORET, ALCALDESA DE SANT BOI; ENRIC TICÓ, PRESIDENTE DE CIMALSA, Y JUAN CARLOS VALERO, PERIODISTA Y DIRECTOR DE BCN CONTENT FACTORY | AJ. SANT BOI

ducto interior bruto (PIB) de Cataluña, con más de 162.822 empleos repartidos en 27.800 empresas, de las que un 80% se dedica al transporte de mercancías por carretera, dado que este medio supone tres cuartas partes del tráfico, frente al 23,8% del barco, el 2,6% del ferrocarril y el 0,01 del avión. Un extremo que enciende las luces de alarma del necesario cambio hacia una mayor sostenibilidad para frenar el cambio climático.

A pesar de que Cataluña dispone de 7 millones de metros cuadrados de naves, están prácticamente todas ocupadas, sobre todo en nuestra comarca, con el consiguiente aumento de precios que conlleva tanta demanda. Pero no se puede ocupar más territorio en el Baix Llobregat, porque es un bien escaso y por ello hay que reprogramar, mediante gestión urbanística. En eso coincidieron todos los ponentes de la mesa: el suelo es finito y se tiene que proteger mediante planificación. Máxime, cuando se trata de un territorio único y presionado por muchos servicios que la capital

**Macías:** “Cataluña es la comunidad más retrasada en materia de energías renovables”

## Un repóquer de cumbres refuerza la capitalidad del comercio mundial

La Cámara de Comercio ha advertido que la ausencia de suelo logístico en el área metropolitana de Barcelona “amenaza” nuestro potencial para acoger nuevos centros de distribución para el sur de Europa, porque ya no se disponen de grandes superficies de uso logístico, de entre 50.000 y 100.000 metros cuadrados, una circunstancia que se ha manifestado después de las operaciones formalizadas para instalar grandes almacenes de Lidl y Decathlon en la Zona de Actividades Logísticas (ZAL) del Puerto, en el término municipal de El Prat, con inversiones superiores a los 150 millones de euros y cuyas obras se ejecutarán durante este año y 2020.

Y es que el área metropolitana barcelonesa es una ubicación de éxito como puerta de entrada al sur de Europa. Hasta el punto de que en el mes de junio, el Consorcio de la Zona Franca de Barcelona (CZFB) ha organizado, de forma excepcional, un repóquer de cumbres de comercio mundial. Al Salón Internacional de la Logística (SIL), la feria líder de Logística, Transporte, Intralogística y Suply

Chain del Sur de Europa, se unirá la Cumbre Mediterránea de Puertos, el quinto congreso mundial de Zonas Francas de la WFZO, que por primera vez se celebrará en Europa, así como el Congreso Alacat, el mayor de agentes de carga y operadores logísticos de América Latina, y el tercer congreso internacional de operadores económicos autorizados (OEA), aduaneros y logísticos. El SIL se celebrará conjuntamente con eDelivery Barcelona Expo & Congress y el In-Trade Summit BCN.

Tamaño concentración de delegados supondrá una oportunidad de primer nivel para que nuestras empresas realicen contactos y abran sus posibilidades de exportación. El delegado especial del Estado en el CZFB, Pere Navarro, ha suscrito acuerdos con el FC Barcelona y otras entidades para que la ciudad acoja a los miles de delegados de todo el mundo participantes en esas cinco cumbres del comercio internacional, ya que, en su opinión, Barcelona debe aprovechar esta oportunidad después de los Juegos Olímpicos para recuperar posiciones en el concierto internacional. ///

## Ticó: “El Port de Barcelona es cada vez más el puerto del Baix Llobregat”



→ Viene de la página anterior

ya ha desplazado hacia nuestra comarca, como es el caso del Puerto de Barcelona, que Enric Ticó reconoció que “es cada vez más el puerto del Baix Llobregat, porque el peso de sus actividades se sitúa en su costa”, mientras en Barcelona se queda el puerto deportivo y los cruceros.

Después de advertir que “Cataluña es la comunidad española más retrasada en materia de energías renovables”, Pere Macias sostiene que ante el fin de la energía nuclear, los ayuntamientos “tienen la obligación de no hacer grandes discursos retóricos de sostenibilidad (refiriéndose a Barcelona), mientras obstaculizan la inversión de energías renovables en los domicilios privados”. Por ello, invitó a los municipios a conceder licencias para instalaciones fotovoltaicas de “forma inmediata”. ///

Publicita't als autobusos.

# MÀXIMA VISIBILITAT

72% D'ARRIBADA AL TEU PÚBLIC!



Exclusiva de  
Publicidad  
Exterior

CONTACTA'NS!

[www.publicidadexterior.cat](http://www.publicidadexterior.cat)

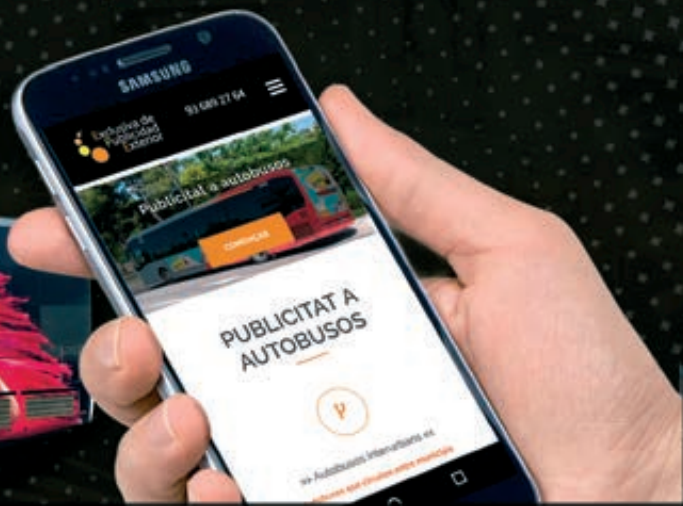

# Sostenibilitat i l'expansió: el futur d'FGC

Presenten l'Agenda 10/30, un document que marca el full de ruta de la companyia

L'empresa vol licitar les obres d'ampliació de la línia Llobregat-Anoia el 2020

## Redacció

Ferrocarrils de la Generalitat de Catalunya (FGC) mira cap al futur. L'empresa pública ferroviària acaba de presentar el document Agenda 10/30, que estableix els àmbits d'actuació sobre els quals s'articularà la transformació de la companyia fins al 2030. "Volem donar respostes als reptes que tenim com a país i que giren al voltant de la sostenibilitat, la globalització, la tecnologia i les persones", va dir el conseller de Territori, Damià Calvet, durant la presentació del full de ruta de l'empresa.

Per la seva banda, el president d'FGC, Ricard Font, va mostrar la seva voluntat de convertir l'empresa en "tractor amb les infraestructures, el model de gestió i amb el territori" i va assegurar que estan "compromesos" amb el futur. Sobre això, Calvet va fer l'encàrrec a



D'ESQUERRA A DRETA: RICARD FONT, PRESIDENT D'FGC; EL CONSELLER DE TERRITORI, DAMIÀ CALVET, I EL DIRECTOR GENERAL D'FGC, PERE CALVET



FGC perquè estigués preparada per "assumir, si arribés el moment, el servei de Rodalies i Regionals del país".

L'Agenda 10/30 d'FGC és un document que fixa les possibilitats de creixement de la companyia i estableix un full de ruta en 10 àmbits d'actuació, com són l'estructura i el finançament, l'expansió de la xarxa, la liberalització ferroviària, la responsabilitat social o el patrimoni, entre altres.

En aquest sentit, l'empresa ja mira cap al futur i avança actuacions importants a la xarxa, com la connexió de la línia Llobregat-Anoia amb el metro del Vallès, el perllongament de l'L8, que unirà el Bages i l'Anoia amb el Vallès, o l'adequació d'un servei de tren llançadora cap a l'aeroport Josep Tarradellas-Barcelona del Prat.

Per altra banda, aquest document fa seus els 17 Objectius de Desenvolupament Sostenible (ODS) establerts per l'ONU el setembre del 2015 de cara, també, a l'any 2030. ///

## Un servei llançadora a l'aeroport i l'ampliació de la línia Llobregat-Anoia

El document de l'Agenda 10/30 preveu actuacions importants que afecten la línia Llobregat-Anoia de Ferrocarrils de la Generalitat de Catalunya (FGC). La més important, la perllongació de l'L8 des de plaça Espanya fins a Gràcia, que permetrà connectar amb més facilitat el Bages i l'Anoia. Aquesta ampliació és la primera des dels anys 70 del segle passat i permetrà la creació de nous intercanviadors amb el transport de carretera i l'establiment de terminals de distribució urbana de mercaderies.

Per altra banda, aquesta actuació ajudarà a fer penetrar més a Barcelona el metro del Baix Llobregat, a través de la construcció de tres noves estacions que complementaran, a més, la xarxa barcelonina del metro. Segons FGC, s'està a punt de licitar la redacció del projecte constructiu de l'obra civil per poder iniciar la licitació de les obres a finals de l'any 2020.

Però l'altre gran projecte que recull aquest document de futur és la posada en marxa d'un servei llançadora a l'aeroport. "Sobre aquesta infraestruc-

tura hem de pensar com operar-la de la millor manera possible", va dir al respecte el conseller de Territori, Damià Calvet.

### "Un servei ràpid, fiable i efectiu"

Sobre aquest projecte Ricard Font, president d'FGC, va anunciar que estan estudiant el disseny d'un "servei ferroviari de qualitat" que connecti l'aeroport amb Barcelona amb quatre trens per hora, un cada 15 minuts. "Volem oferir un servei ràpid, fiable i efectiu", va afegir Font. No es queda aquí la idea, ja que l'empresa estudiarà també un sistema de connexió ferroviària aeroportuària, amb el mateix model, entre els principals aeroports catalans: Girona, Reus i Barcelona. FGC posa com a exemple altres models d'èxit com els de Londres, Viena, Tokyo o Hong Kong, entre altres.

De fet, i ja no només en referència al tren llançadora al Prat, FGC posa molt èmfasi en la satisfacció dels viatgers. Segons va explicar Calvet, aquest índex se situa en els 76,9 punts a les línies metropolitanes i en el 81,2 a la de Lleida-la Pobra. ///



LA LICITACIÓ DE LES OBRES DEL TREN LLANÇADORA A L'AEROPORT ESTÀ PREVISTA PER AL 2020 | FGC

\* CONTINGUT ELABORAT EN COL·LABORACIÓ AMB FERROCARRILS DE LA GENERALITAT DE CATALUNYA



# 66<sup>a</sup> Fira d'ESPÀRRECS Gavà

**27 / 28**  
D'ABRIL DE 2019

A partir del 26 d'abril, Mostra Comercial i GastroGavà  
PLAÇA DE FRANCESC MACIÀ - PLAÇA DE JAUME BALMES



#FiraEspàrrecs  
#GavàTurisme  
gavaciutat.cat  
firaesparrecsgava.cat



Ajuntament  
de Gavà

# Nuestros candidatos para el 28-A

El PSC es el partido con más vecinos del Baix Llobregat en sus listas

## Redacción

El Baix Llobregat y L'Hospitalet tendrán una importante presencia de candidatos en las listas por Barcelona para las elecciones generales del 28 de abril. De entre los partidos con más opciones de conseguir representación en el Congreso y el Senado, encontramos a 40 vecinos y vecinas de la comarca. Destaca por encima de todos el PSC, que aportan nueve candidatos entre las dos cámaras. La mejor posicionada es la hospitalense Mercè Perea, tercera, seguida del molinense José Zaragoza, cuarto. La siguiente vecina, en este caso de Sant Boi, es Sonia Guerra, en novena posición. Cierra la lista el presidente de UGT en Cataluña, Matías Carnero, y líder sindical en la planta de Seat de Martorell. Como suplente al Senado hay que destacar a Francesc Castellana, histórico líder de CCOO en la comarca.

En segunda posición, y con un triple empate a siete candidatos, están ERC, Ciudadanos y PP. Destaca la primera plaza de los republicanos en sus listas por Barcelona Oriol Junqueras, ex alcalde de Sant Vicenç y actualmente juzgado en el Tribunal Supremo por el referéndum del 1 de octubre. Ciudadanos, por su parte, hace una apuesta por los líderes de las agrupaciones locales de la zona del Delta, entre ellas Carolina Torres -Viladecans-, Antonio Miguel Ruiz -El Prat- o Daniel Martínez -Cornellà-, además de Saray Cantero, regidora de gobierno en Sant Andreu de la Barca.

El PP también apuesta por candidatos del Delta para su lista por Barcelona, como Mónica Parés -Gavà- o Silvia Canguero -Viladecans-, mientras que

## PRIMERAS ESPADAS EN LAS LISTAS



Oriol Junqueras, ERC



Mercè Perea, PSC



Joan Rigol, JuntsxCat



Saray Cantero, Cs

Elisabet Ortega, candidata del partido en Sant Feliu, se presenta para el Senado.

En Comú cuenta con cinco vecinos de la comarca en su lista por Barcelona. Las mejores posicionadas son Alicia Ramos, de El Prat, y Nuria Lozano, de L'Hospitalet, octava y novena respectivamente. Al Senado presenta la viladecanense Noelia Bail.

Por su parte, Junts per Catalunya es el que menos baixllobregatenses tiene en sus listas. Son Marcel Padrós, de Castelldefels, y un histórico como Joan Rigol, natural de Torrelles, que cierra la lista de la formación.

Por último, Vox tiene a tres vecinos y vecinas en sus listas. El mejor posicionado es Agustín Cañete, coordinador del partido en Sant Boi, mientras que la regidora no adscrita y ex de Ciudadanos Esplugues, Laura Benito, se presenta como número 13. **///**

## CONGRESO

<b>PSC</b>	3. Mercè Perea (L'H) 4. José Zaragoza (Molins) 9. Sònia Guerra (Sant Boi) 24. Marc Cabañas Hidalgo (St. Joan Despí) 26. Manuel Ramón Ortiz Marchena (L'H) 29. María Cristina Cristóbal Ruiz (L'H) 32. Matias Carnero (UGT-Seat Martorell) Suplente: María Vallejo (Esparreguera)
<b>ERC</b>	1. Oriol Junqueras (Sant Vicenç) 8. Joan Capdevila (Martorell) 12. Montserrat Vilardosa (Esparreguera) 25. Joan Barrachina (L'H) 32. Joan Tardà (Cornellà) Suplente: Fina Campàs (Sant Feliu)
<b>Ciudadanos</b>	8. María C. Corona Guijarro (Castelldefels) 11. Saray Cantero García (Sant Andreu) 12. Carolina Torres García (Viladecans) 16. Antonio Miguel Ruiz (El Prat) 21. Francisco Gavilán Peña (Gavà) 29. Daniel Martínez Rodríguez (Cornellà)
<b>PP</b>	7. Mónica Parés (Gavà) 10. Silvia Canguero (Viladecans) 14. María del Turruchel Alcantud (Cornellà) 17. Elisabet Bas (L'H) 22. Jaume Coll Santa Cecilia (Molins) 26. Josep Llobet Navarro (Gavà)
<b>Junts x Cat</b>	13. Marcel Padrós (Castelldefels) 32. Joan Rigol i Roig (Torrelles)
<b>En Comú Podem</b>	8. Alicia Ramos (El Prat) 9. Nuria Lozano (L'H) 24. Esther García Fernández (El Prat) 28. José Carlos Vallejo (Cornellà)
<b>Vox</b>	9. Agustín Cañete (Sant Boi) 13. Laura Benito (Esplugues) 31. Daniel Clemente (L'H)

## SENADO

<b>PSC</b>	Suplente: Francesc Castellana (Molins)
<b>ERC</b>	Suplente: Marcel Escudé (Esparreguera)
<b>Cs</b>	Martín Eusebio Barra (Viladecans)
<b>PP</b>	Elisabet Ortega (Sant Feliu)
<b>En Comú Podem</b>	Noelia Bail (Viladecans)

# elllobregat Open Chess



**Y**a queda menos para la primera edición del torneo de ajedrez **El Llobregat Open Chess**, que tendrá lugar del 3 al 11 de diciembre en el pabellón Estruch de El Prat de Llobregat, cedido por el Ayuntamiento para la ocasión.

Las inscripciones siguen abiertas y, de

momento, ya han confirmado su asistencia a **El Llobregat Open Chess** cinco Grandes Maestros (entre ellos Edouard Romain, 2.643 ELO) y tres Maestros Internacionales.

Las bases del torneo se pueden consultar en la página web que se indica al final del texto.

Para más información e inscripciones: [www.elllobregat.com/openchess](http://www.elllobregat.com/openchess)

# Ruiz: “El área metropolitana va rezagada por culpa de Barcelona”

El primer edil de Viladecans afea a la capital una falta de rumbo establecido

Ruiz criticó a Colau en la presentación de la marca de ciudad “Som poble, soc ciutat”

El alcalde volvió a rechazar la independencia como solución a los problemas de la gente

Carlos Manzano

El alcalde de Viladecans, Carles Ruiz, carga contra Barcelona. Así lo expuso a mitades de marzo en una comida para presentar la nueva marca de la ciudad, “Som poble, soc ciutat”, diseñada por Óscar Martínez, en la que con un guiño pretende internacionalizar la ciudad en diversos ámbitos, más allá del área de influencia de la ciudad condal o Cataluña. Este desarrollo municipal, que no es el único en la comarca, se está viviendo en muchas localidades metropolitanas que como Ruiz, alertan de que van “rezagados” por culpa de Barcelona.

“Nosotros sabemos dónde queremos ir y cómo nos hemos de preparar, pero esta reflexión Barcelona no la tiene tan clara” aseguró el alcalde de Viladecans. De hecho, el crecimiento de los municipios metropolitanos del Delta ha ido incrementándose año tras año a un ritmo más acelerado que el de la capital. Viladecans es un ejemplo de ello y Ruiz lo quiso dejar claro: “Nosotros hemos realizado una planificación, en la vivienda protegida, por ejemplo, que Barcelona no ha hecho”. Sin embargo, el edil socialista matizó que la capital catalana y su marca “nunca restan”.

## Así en Viladecans como en el Estado

Además de ser alcalde de Viladecans, Ruiz forma parte de la ejecutiva federal del PSOE. Por ello, al preguntarle qué han hecho o quieren llevar a cabo en España Ruiz responde: “Hacer lo mismo que en Viladecans”. Su explicación se fundamentó en “la promoción de la educación y la formación con la tecnología”, que, según el alcalde, están realizando en la ciudad.

Pero la gran pregunta es: ¿Qué ha conseguido para Viladecans al formar parte del partido que gobierna España? Ruiz respondió que ha incluido la ampliación de la estación de la R2 de Viladecans en los Presupuestos Generales del Estado, aunque está a la espera de ser ejecutada dado que fueron tumbados en el Congreso y eso precipitó las elecciones generales anticipadas del próximo 28 de abril. “No lo he intentado, lo he conseguido”, recalcó no obstante el alcalde respecto a la nueva estación que está a la espera de su aprobación en las Cortes para comenzar las obras.

## Independientismo y presos

“Para que haya amnistía tiene que haber presos” afirmó decidido Ruiz sobre uno de los temas que está co-



EL ALCALDE CARLES RUIZ COCINÓ JUNTO CON EL CHEF DOMINGO MORILLA, PRESIDENTE DEL GREMI DE HOSTELERÍA DE VILADECANS, EL MENÚ QUE OFRECIÓ A LOS PERIODISTAS EN EL PÒDIUM | CM

## Un guiño al mundo

Viladecans ha decidido explotar la esencia de pueblo tan particular de los municipios del área metropolitana de Barcelona sin ningún complejo, creando una nueva marca de ciudad: “Som poble, soc ciutat”. Con este eslogan junto a un emoticono de un guiño que contiene la ‘V’ de Viladecans, el municipio abre sus puertas al mundo. La idea de guiñar el ojo a todo el mundo surge de Óscar Martínez, director creativo de La Pinza, quien admite que “es un privilegio poder diseñar la imagen de tu ciudad”.

Él ha sido el encargado de crear el nuevo símbolo de Viladecans, su lugar de residencia y donde se ha criado, y, por ello, ha querido darle “un toque emocional a la marca que reflejara la realidad”. ///

pando el debate político en las últimas semanas, meses y años. De hecho, el alcalde de Viladecans siempre se ha mostrado contrario a la retórica independentista y tanto en la consulta del 9-N como en el referéndum del 1-O no cedió los colegios electorales de titularidad municipal para dichas jornadas.

Según Ruiz, muchos catalanistas “votaron a los partidos independentistas para hacer fuerza y negociar”, los cuales se unieron a otras “muchas personas” que estaban “muy ideologizadas por la independencia”. Pero el edil socialista considera que esta “no es la mejor opción para Cataluña” y que la solución a este conflicto no “se conseguirá de un día para otro”, aunque recomienda “cambiar a los interlocutores” para agilizar este proceso de “reconciliación”. ///

# 40 veus reflexionen sobre els 40 anys de democràcia local

Aquest mes es compleixen 40 anys de les primeres eleccions democràtiques als ajuntaments. El 3 d'abril del 1979, els baixllobregatins van poder votar, després de quatre dècades de dictadura, els seus representants municipals.

El Llobregat està celebrant l'efemèride des del gener amb una secció especial al seu Anuari 2019, en la qual es poden trobar

40 articles de 40 personalitats de la comarca i de l'Hospitalet, entre polítics, periodistes, escriptors, cuiners o membres del teixit associatiu.

Acompanyen a aquests escrits fotografies de com eren el Baix Llobregat i l'Hospitalet aleshores. Instantànies d'un temps passat que mostren com hem canviat en 40 anys i ens recorden que encara hi ha camí per recórrer. ///



L'HOSPITALET HA TRANSFORMAT EL PONT DE LA VANGUARD EN UN LLENÇ AMB MOTIU DELS 40 ANYS D'AJUNTAMENTS DEMOCRÀTICS, FRUIT DE LA FEINA DELS ALUMNES DE L'INSTUT JAUME BOTEY, EL FOTOPERIODISTA MANU BRABO I L'ARTISTA MINA HAMADA.

## Barrios sin hijos

Algo muere cuando los hijos ya no quieren vivir en el barrio de sus padres. En el barrio de Hospitalet donde crecí se fueron todos los hijos. Yo también me fui. Entonces en el barrio teníamos de todo: nos comprábamos la ropa, los zapatos, el televisor, la nevera, los muebles, íbamos al cine y había academias de mecanografía. Incluso se podía comer decentemente con manteles de tela o celebrar una boda. Si alguien quería pasar el día haciéndose el hipi, iba a Barcelona.

Luego regresaba por la noche, en el 57 o el 56, o en metro, que moría en Santa Eulalia (línea 1) y en San Ramón (línea 5). Más allá, era tierra ignota.

Mi barrio era fronterizo con Barcelona, donde empezaba la ciudad de Hospitalet, en la Riera Blanca, como si fuera el East River que separa Manhattan de Brooklyn. En realidad, Collblanch era sólo una parte porque se le añadía La Torrassa, con un guión, como un pariente pobre. El primero era más comercial y menestral. En Navidad la calle Progreso

se decoraba con luces como cualquier calle próspera del mundo. La gente iba bien arreglada. Al segundo se le conocía como la "pequeña Murcia", era más ruidoso, con oficios más humildes, con aquellos pasajes donde vivían familias completas -con abuelos, tíos y huéspedes marcados por la guerra- en viviendas ínfimas, y fábricas de vidrio con sus jóvenes trabajadores a la puerta (un día me dijeron que eran tan jóvenes porque sus pulmones soplaban mejor). La Torrassa era más canalla, aunque nuestro pequeño

hampa actuaba a cara descubierta, crecieron con nosotros y, la verdad sea dicha, nos servía de protección. Era nuestro hampa y ese era su territorio. Por la tarde, los bares estaban llenos de hombres recién afeitados jugando a las cartas. Las tardes eran muy tristes.

Vivir en Hospitalet imprimía personalidad y respeto. Ser del más allá intranquiliza a quien eran del más acá de toda la vida. Hasta que contrajo la enfermedad de la identidad. Recuerdo cuando a Hospitalet se le añadió la ele (L) con el

apóstrofe (\*). Resultó ser una gran operación de marketing identitario, de cuando a los coches se les ponían pegatinas para distinguirse los unos de los otros, no sea que alguien creyese que era un forastero, o para exhibir con orgullo su origen. Así, L'Hospitalet quiso marcar una diferencia, incluso distinguir a un gran barrio de la periferia con una marca, un simple artículo, que lo convertía en una ciudad con pasado medieval y memoria. Digamos que fue una revolución gramatical y cultural, que siempre es más sencilla

que soterrar las vías férreas de Vilanova y Vilafranca. Las élites siempre han velado por el pasado. Al resto le preocupa más el futuro, incluso el presente.

En contra de la doctrina más aceptada, estoy a favor de la gentrificación en su estricta definición: proceso de transformación de un espacio urbano deteriorado, aún a costa del alza de los precios del alquiler. Porque alguien tendrá que hacer habitable el barrio de nuestros padres. Es decir, una manera para que vuelvan los hijos. ///

**Manuel Calderón**  
PERIODISTA Y ESCRITOR



**e//lobregat anticipa els resultats de les municipals de 26-M  
Dijous 2 de maig a les 19h a Cal Ninyo (St. Boi de Llobregat),  
presentació de l'enquesta electoral encarregada per El Llobregat**



**Estamos para protegerte**

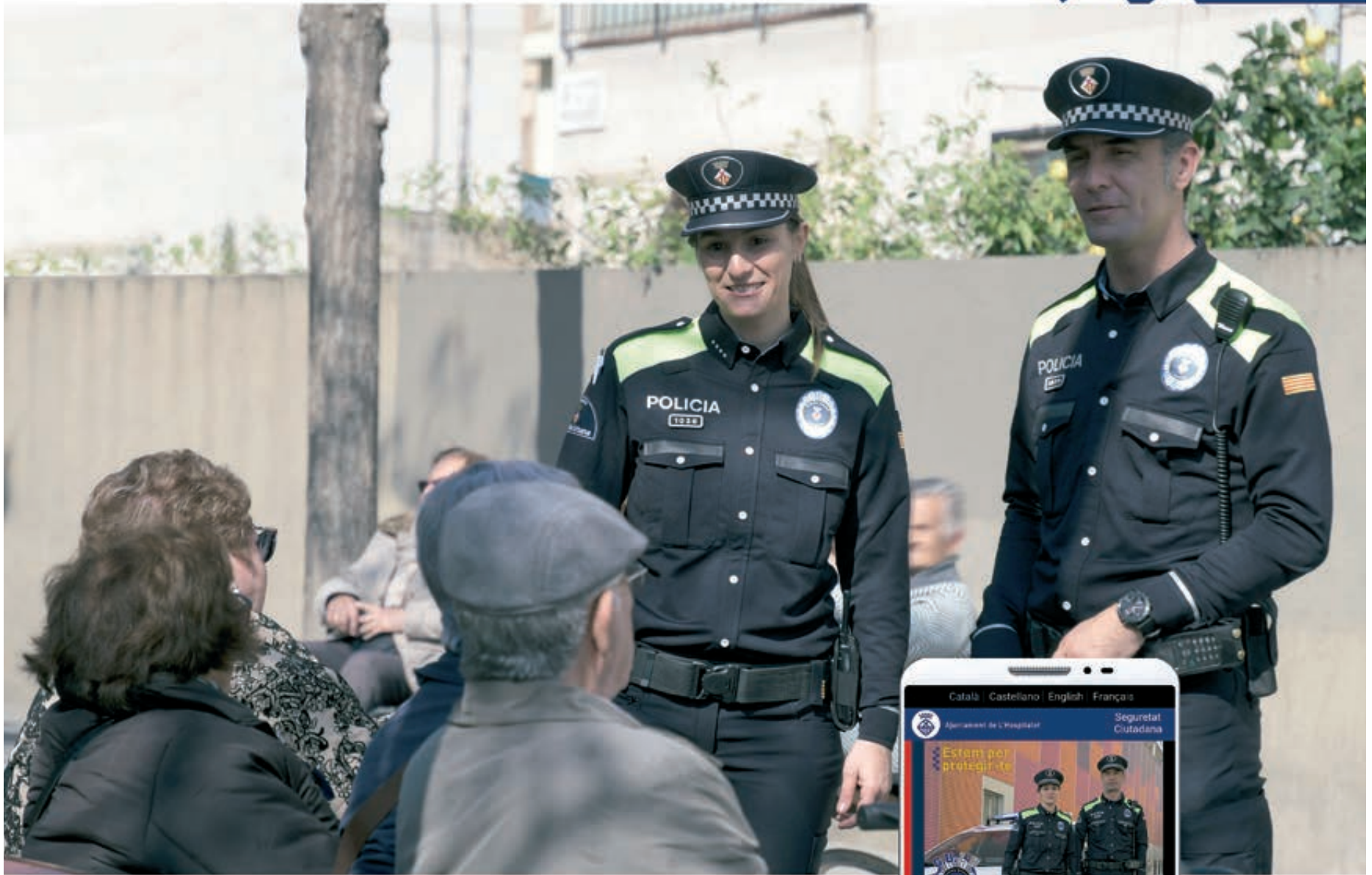

## Descárgate la App de Seguridad Ciudadana de L'Hospitalet

Con ella podrás comunicarte de forma inmediata con la Policía Local de L'Hospitalet y con los servicios de emergencias del 112, notificar situaciones de peligro o incidencias de seguridad en la vía pública, recibir alertas y obtener información sobre primeros auxilios y seguridad vial.

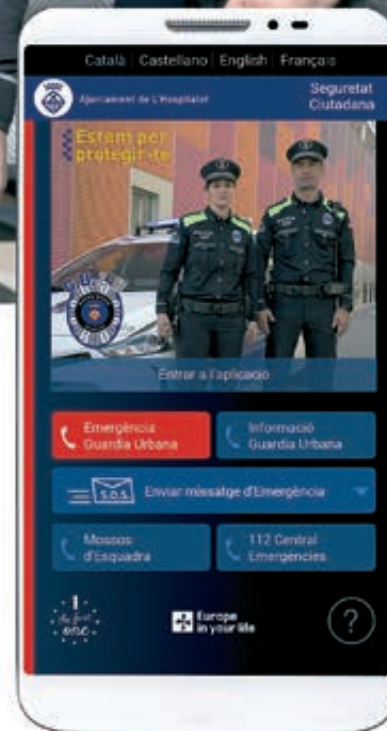

#EstamosParaProtegerte

**LLUÍS TEJEDOR. Alcalde del Prat des del 1982. No es presenta a la reelecció.**

# “El municipalisme democràtic ha treballat molt bé a la perifèria dura”

Luís Tejedor Ballesteros va néixer a Cifuentes, Guadalajara, el 1951 i es va traslladar a viure al Prat amb 9 anys. Va entrar al consistori pratenç l'any 1979 com a primer tinent d'alcalde amb el PSUC, partit al qual va començar a militar el 1971, i va ser investit alcalde el 1982 substituint Antonio Martín Sánchez que va morir en un greu accident de trànsit el 1981. Tejedor és el batlle que més anys ha estat liderant un municipi al Baix Llobregat i aquest 26 de maig, coincidint amb les eleccions municipals, es “jubila”, després de 37 anys ininterromputs guanyant nou eleccions consecutives al Prat.

**Carlos Manzano**

**M'agradaria preguntar-li sobre l'àmbit personal...**

No m'agrada parlar gaire de les coses personals [riu]. Però tu pots preguntar, que jo et contestaré el que sigui pertinent.

**Què farà després del 26 de maig?**

Faré de jubilat. No tinc cap experiència de jubilat, per tant, no tinc agenda de jubilat. M'hauré de reordenar. Però tinc una il·lusió important per poder alliberar-me de l'agenda institucional de forma positiva.

**Continuarà al partit?**

No tindrè cap responsabilitat institucional, però continuaré sent un home polític. Un ciutadà interessat per la política perquè vida i societat és política.

**Molts pratencs diuen que el voten a vistè... Creu que guanyaran els comuns al Prat?**

Amb un lideratge de tant

de tempsestic segur que s'han construït fidelitats personals que poden fer pensar a la gent: “I ara jo què faig?” o “a qui voto?”. Però tinc confiança per la feina que s'ha fet en aquest temps. Jo he tingut la missió de liderar aquest projecte, però afortunadament he treballat en equip, i aquest equip pot acreditar el model de ciutat que hem portat a terme. Aquesta és la garantia.

**Parla del treball que han fet, però com era el Prat quan va entrar al consistori l'any 79?**

Era una ciutat amb un cert estigma per les condicions de les empreses importants que tenia, les olors, el soroll dels avions, l'abocador i el descontrol de l'extracció d'àrids. El Prat tenia poca autoestima, des del punt de vista de les persones que hi vivien.

**Poca autoestima?**

Sí. Als anys 80, sobretot les dones quan anaven a buscar feina fora de la ciutat amagaven que eren



TEJEDOR REP EL LLOBREGAT AL SEU DESPATX | C.M

del Prat perquè, per ser d'aquí, portaven a sobre la mala fama del municipi. **Ara presumeixen de ser 'Pota Blava'...**

Amb la millora dels serveis públics i altres factors com l'ordenació del territori, s'ha anat creant un sentiment de pertinença i orgull de ciutat. Això que dius del Pota Blava ha estat possible després d'identificar els símbols de ciutat, com el propi Pota Blava

o la Carxofa Prat. A diferència d'altres ciutats que han forçat aquests símbols, nosaltres ja els teníem, i amb la millora democràtica, en el benestar i, en definitiva, la qualitat de vida a la ciutat, s'han aconseguit promocionar i arrelar en la població.

**Parla de millora democràtica... Com han estat aquests 40 anys de democràcia local?**

Hi ha hagut un canvi radi-

cal de millora, no només al Prat, sinó a tota la comarca. El municipalisme democràtic del Baix Llobregat ha treballat molt bé en general, sobretot a les ciutats de l'entorn de Barcelona on hi havia una perifèria dura. S'han millorat els serveis a aquests barris perifèrics que no en tenien cap, transformant les condicions de vida de la gent.

**Com entén vostè aquest canvi radical al Prat?**

Nosaltres sempre hem entès que el territori és un dels signes d'identitat forts que teníem com a ciutat. Per això, sempre hem defensat l'economia periurbana dels espais naturals i l'agricultura.

**De fet, ara es parla molt de promocionar el Parc Agrari...**

És cert, però anant a hemeroteques es veurà qui

parlava als 80 de l'agricultura i el Parc Agrari i qui no ho ha fet mai. Els historiadors ens diran qui va impulsar el Parc Agrari, però ja et dic que nosaltres sempre l'hem defensat des del Prat.

**La ciutat, a més dels camps, tenia unes amenaces al seu creixement com l'aeroport o el port...**

Sí, per això als anys 90 vam ser conscients d'aquestes amenaces fàctiques i vam identificar l'estratègia i model de ciutat que volíem, que era una ordenació correcta del territori com la que ara tenim.

**Com van aconseguir això?**

Lluitant. Vam estar 3 anys negociant una proposta per a l'ordenació del territori amb sis administracions diferents que van donar



No tinc experiència de jubilat, per tant, no tinc agenda de jubilat: m'hauré de reordenar

Els historiadors ens diran qui va impulsar el **Parc Agrari**, però ja et dic que nosaltres **sempre** l'hem **defensat** ”

com a resultat el Conveni del Pla del Delta, conegut com el Pacte del Delta, un pacte únic a Espanya.

**Què va suposar el Pacte del Delta pel Prat?**

Hi ha un Prat abans i després del Pla del Delta. Vam aconseguir una planificació global estratègica, molt sensible al medi ambient i amb garanties per limitar el creixement de l'aeroport i el port, per exemple. Així, es va aconseguir l'equilibri al Prat: difícil, però el té, i molt arrelat, a més.

**Es van posar d'acord sis administracions?**

Les realitats han canviat,

fins i tot els ordinadors que utilitzàvem en aquella època: les Olivetti que ara tenen a Cuba [somriu]. Però el que fa impensable un pacte com aquest no és l'Ajuntament del Prat, que és més madur, sinó els governs de l'Estat i la Generalitat, que em sembla que la cultura aquesta del pacte no la tenen igual d'afermada que nosaltres.

**Després d'aquest pacte, el Prat ha tingut un creixement lent, a diferència d'altres poblacions.**

Quan hi ha una força política i una coalició que governa amb majoria estable al llarg del temps, pot fer

projectes i estratègies a llarg termini, sense pressa. I no tenir pressa sempre ens ha anat bé al Prat. **Créixer sense pressa?**

Sí, perquè el territori és un bé escàs que, si es fa malament, pot hipotecar les condicions de vida dels ciutadans en el futur. A més, si es fa malament és irreversible. Hi ha altres governs locals que, potser, pels dubtes de no continuar a la següent legislatura han pres decisions poc raonades des del punt de vista estratègic de ciutat, a correuita. Per això és bo no tenir pressa.

**Com es desenvoluparà la urbanització del Prat Nord?**

Per al que hi ha darrere de l'autovia fins al límit nord del municipi s'ha de fer una reflexió per incorporar al Pla General Metropolità aquesta ampliació, però tenint en compte que jo arribo fins al juny. L'ajuntament ja decidirà. Temps al temps.

**Parlant del nord del municipi... Vostè sempre ha defensat la cen-**



TEJEDOR, EL PRIMER PER L'ESQUERRA A LA SEGONA FILA, EN UNA FOTOGRAFIA DE PRINCIPIS DELS 80 | CEDIDA

**tralitat de l'estació de trens del Prat.**

El Prat té una estació intermodal. En els pròxims anys ha d'anar incorporant més programa ferroviari, des de l'EVA fins als trens que venen des de Lleida, perquè el seu entorn com a porta d'entrada del sistema econòmic del Port de Barcelona, l'Aeroport i Fira de Barcelona la converteix en la més important de la comarca. III

Hi ha **governos locals** que **pels dubtes** de no continuar la següent legislatura han pres **decisiones poc raonades**”



MAI HA ESTAT TAN FÀCIL LLUIR UN SOMRIURE FANTÀSTIC!

**25% DTE.**

EN PRÒTESIS AMB SISTEMA ALL ON FOUR & ALL ON SIX

Finançament sense interessos fins als 6 mesos. Promoció vàlida del 28 de gener fins al 28 de març. Consulteu altres condicions a clínica.

Servei d'atenció al pacient:  
**936 805 470**  
De dilluns a divendres de 10h a 14h i de 16h a 20h



**Dental MOLINS®**  
Odontologia Integral Avançada

NOSALTRES NO SOM FRANQUÍCIA  
Col·laborem amb proveïdors de primera línia, europeus i dels EUA.  
Els nostres materials són de màxima qualitat.

Seguiu nos: @DentalCatalunya

www.dentalcatalunya.cat

Carril, 12, bxs  
08750 Molins de Rei  
www.dentalmolinsderei.cat

**Alba Bou**

TINENTA D'ALCALDE TITULAR DE L'ÀREA D'URBANISME I MEDI AMBIENT DE L'AJUNTAMENT DEL PRAT (ICV)



## El millor teatre de Catalunya

En el moment d'escriure aquestes ratlles, el teatre de l'Artesà del Prat obre les seves portes després d'estar tancat durant 30 anys. Hi ha centenars, milers de veïns i veïnes del Prat que podrien descriure molt millor que jo les sensacions viscudes aquest cap de setmana, quan el renovat teatre es mostrava al públic.

L'Ajuntament ha fet realitat la proposta cultural més ambiciosa dels últims mandats, i ho ha aconseguit amb una barreja de sensibilitat patrimonial i realisme de la que ens sentim especialment orgullosos. El Prat, que ja viu sabent que té una

ciutat sostenible, integrada territorialment, on l'atenció social està abastament garantida i la cohesió social es treballa a parts iguals entre l'administració i les entitats, ara té un equipament cultural de referència a Catalunya.

Hem adaptat al segle XXI el que va ser el punt de trobada més important per moltes generacions del passat pratenc, on hi va haver una important vida cultural i associativa des dels temps de la República, però que les mans privades no van protegir i mantenir adequadament. I ho hem fet amb una delicadesa arquitectònica innegable. No és només un teatre. No és només un

teatre preciós. És un lloc on la cultura de les arts en viu potenciarà l'esperit creatiu i innovador de tothom qui ho vulgui. L'Artesà serà el bressol de qui vol fer i veure activitats culturals, sota la premissa de la igualtat d'oportunitats.

L'Artesà serà l'aposta per les polítiques culturals del Prat, amb programació de primer nivell, amb oferta de formació per a tothom i la possibilitat de formar-ne part amb uns preus públics a l'abast de tothom.

Quan la gent entrava, es feia fotos, somreïa i se sentia impressionada per les possibilitats del que veia. Així volem que sigui el Prat. 

**Khristian Giménez**

PORTAVEU DE LA CUP-PA A L'HOSPITALET



## Soroll de grues i excavadores

Des de fa uns quants mesos, l'Hospitalet de Llobregat ha tornat a ser una ciutat plena de soroll de grues i excavadores. Lluny queda la lliçó (semblava) apresada durant els anys de la primera bombolla immobiliària de les hipoteques, ara fa una dècada. El totxo ha tornat amb força. Segons dades de l'Institut d'Estadística de Catalunya, només als darrers dos anys s'ha iniciat la construcció de 1.300 habitatges nous a l'Hospitalet de Llobregat. Aquest creixement del nombre d'habitants, del nombre de blocs de ciment, arriba a una ciutat molt densament poblada, tensada en la seva demanda d'habitatge, sense previsió de nous equipaments sanitaris i/o educatius i amb escoles i instituts encara amb mòduls prefabricats. Però el govern

no veu un problema en això. Els responsables municipals del PSC, semblen encantats i neguen el creixement demogràfic, perquè precisament els ingressos municipals derivats de les llicències d'obres, instal·lacions i altres, ja dupliquen els ingressos de l'any 2015 (4 milions d'euros de previsió, segons es recull als pressupostos municipals 2019). Pa per avui, gana per l'endemà i fam per l'endemà passat.

Perquè la pujada dels preus del lloguer és ja tan acusada (es calcula un increment acumulat d'un 43%, als últims 4 anys) que l'accés a un habitatge digne, a un preu accessible, impossibilita tota emancipació del jove dels nostres barris, provoca desnonaments constants i situa a moltes veïnes de l'Hospitalet en una situació d'emergència econòmica absoluta,

sense cap resposta per part d'un Ajuntament que reconeix que les demandes de suport sobren els seus recursos, amb un parc de lloguer social municipal gairebé inexistent.

Davant d'aquesta realitat, la solució ha d'apuntar a les causes estructurals i, com sempre, cal que sigui col·lectiva. Aquests dies s'està construint una secció del Sindicat de Llogaters/es a l'Hospitalet. Una eina col·lectiva més, per defensar i lluitar pel dret a l'habitatge i fer front als embats del mercat immobiliari, en mans de la banca, grans inversors i fons voltors. Davant del seu monopoli, la unió és la nostra gran fortalesa. Busca-ho a les xarxes socials. Troba la teva assemblea i participa-hi. El nostre futur està en joc, però també el nostre present. Ens hi juguem els barris i la ciutat. 

**Manuel Reyes**

DIPUTADO PROVINCIAL DEL PARTIDO POPULAR Y PORTAVOZ DEL PARTIDO EN CASTELDEFELS



## Castelldefels destruye 600 aparcamientos



Durante este mandato el gobierno local de Castelldefels (PSC, Movem, ERC, Podemos y CIU) se ha dedicado a declarar la guerra al coche. Son centenares las plazas de aparcamientos que han sido suprimidas de manera sistemática por diferentes barrios de manera incomprensible.

La medida se ha extendido como una gran mancha de aceite. Comenzando por los barrios de montaña, en Vista Alegre las obras del Pla de Barris y la falta de previsión se ha llevado por delante medio centenar de plazas de aparcamientos.

Zonas como Manuel Girona, Canyars, Can Vinader o la Plaza Juan XXIII también han visto disminuir los espacios para estacionar vehículos de manera considerable.

En el entorno del Castillo, el gobierno ha consentido una obra que se ha cargado toda la vegetación que conectaba con el Parque Natural de Garraf, y se ha eliminado el gran aparcamiento que existía en la zona colindante.

Si hablamos del centro, en especial la Av. Constitución está a punto de sufrir una total transformación que eliminará todo el aparcamiento de la principal arteria de tráfico de la ciudad. El carril bici proyectado y el ensanchamiento de aceras provocará la destrucción de más de 200 plazas en la travesía, y otras 50 más en las calles perpendiculares.

Por lo que se refiere a la playa, es inexplicable la decisión del gobierno de inutilizar los aparcamientos que se crearon en el mandato pasado por parte del gobierno del Partido Popular.

La playa de Castelldefels, una de las más visitadas de toda Barcelona con más de un millón de visitas anuales, ve como se cierran espacios y se le complica más el estacionamiento tanto a los vecinos como a los visitantes.

No se puede suprimir aparcamientos y no dar alternativas de transporte a los vecinos. Castelldefels tiene un transporte público insuficiente. Las conexiones por autobús entre barrios poseen poca frecuencia y tardan demasiado.

El consistorio debería centrar sus esfuerzos en mejorar las líneas de autobús, recuperar el proyecto de metro que quedó en un cajón cuando el tripartito gobernó Cataluña, e impulsar la creación de aparcamientos soterrados que permitan dar cabida al vehículo privado. 



**Tarragó**  
comunicació, s.c.

PORTERO ELECTRÓNICO  
VIDEO PORTERO  
TELEFONIA  
INTERCOMUNICACIÓN  
TV C.C. B/N Y COLOR  
MEGAFONIA  
ANTENAS TV  
AMBIENTE MUSICAL

Sagranyes, 6-8 - 08028 BARCELONA - Tel. 93 432 14 79  
Mossèn Cinto Verdaguer, 70 - 08830 SANT BOI - Tel. 93 654 75 51  
tarrago@tarrago-fermasat.com

**Josep-Ramon Mut**

REGIDOR D'ERC A CERVELLÓ I DIPUTAT PROVINCIAL D'URBANISME I HABITATGE



## Defensar Madrid és defensar Catalunya

**D**efensar Madrid és defensar Catalunya". Este era el lema que propugnaba uno de los carteles encargados por la Generalitat republicana allá por el 36. De la misma manera, el Presidente Companys, también durante la Guerra Civil española, en una intervención en Madrid, dijo la célebre frase "madrileños, Cataluña os ama". Ambos mensajes, pretendían concienciar tanto a la población española como a la catalana que lo que sucedía en Madrid afectaba a Cataluña y también a la inversa.

Y es evidente que el pasado 16 de marzo en la manifestación "La autodeterminación no es un delito" que

se celebró en el Paseo del Prado de Madrid, se hacía una llamada a la sociedad española para que se implicase en la defensa de un derecho democrático, que si bien hoy parece que sólo afecta a Cataluña, afecta a todos los españoles, pues no deja de ser la limitación de derechos colectivos que ninguna ley puede restringir en un estado democrático.

Es el momento de concienciar a todo demócrata español, convenciéndolo que es el momento de ir a la par, porque realmente nos afecta a todos. En ningún caso no nos puede volver a pasar igual que en la Guerra Civil o incluso en la Guerra de Successió, cuando en 1707 los valencianos pe-

dían ayuda a los catalanes para frenar en la batalla de Almansa al ejército de los borbones, ayuda que no acabó de llegar y que supuso a la postre la derrota de los austriacistas, viniendo de ahí la frase "quan el mal ve d'Almansa a tots alcança".

Nos toca aprender de los errores del pasado y no volverlos a repetir, entendiéndonos los unos y los otros, para que así, cuando el estado siga reprimiendo a la sociedad catalana, todos aquellos que legítimamente se sienten españoles no miren hacia otro lado como si no les incumbiese, y no antepongan la unidad de la patria a principios básicos tales como son la democracia y la libertad. ///

**José Á. Carcelén**

PRIMER TINENT D'ALCALDIA DEL PSC SANT BOI



## El servicio público y la utilidad de la política

**E**n apenas dos meses, los y las españoles vamos a tener tres citas con las urnas (algunas comunidades autónomas tendrán otra). Citas que nos van a permitir decidir quiénes van a ser nuestros representantes políticos en el Parlamento europeo, en el Congreso de los Diputados, en el Senado y en los gobiernos locales.

El actual Presidente del Gobierno, Pedro Sánchez, se vio obligado a convocar elecciones generales el pasado 15 de febrero, cuando el bloque independentista, junto a PP y Cs, decidieron no apoyar los presupuestos más sociales de los últimos diez años. De manera injustificable, ERC y PDCAT acordaron que Cataluña dejase de ingresar más de 2.200 millones de euros para políticas de atención a las personas (sociales, sanitarias, educativas, de atención a

la dependencia, de lucha contra la violencia machista...), así como otros tantos miles para inversiones. Reivindicaciones históricas de Catalunya al Gobierno central, que en cuestión de horas dejaron de ser prioritarias para el Gobierno catalán. Cosas del procés...

En 9 meses no se puede cambiar un país pero sí que se puede, como lo ha hecho Pedro Sánchez, marcar el camino a seguir. Y está claro que el camino que queremos los y las socialistas para España es el que sitúa en el centro de la agenda política las necesidades reales y cotidianas de la ciudadanía. Porque de eso trata la política, de transformar realidades, de mejorar condiciones de vida. Sin duda, eso es lo que han hecho y continúan haciendo los ayuntamientos socialistas. Y eso es lo que ha hecho, durante estos cuatro años, la

alcaldesa de Sant Boi, Lluïsa Moret, quien ha estado día tras día escuchando las necesidades y las demandas de los y las santboianas, y a las que siempre ha dado respuesta. Poniendo al servicio de la ciudadanía al equipo de gobierno, porque es así como ella entiende la política. Esta manera de hacer no se limita exclusivamente a lo local, Sant Boi está conquistando espacios de reconocimiento en todos los ámbitos, también en el político. Por eso, estamos esperanzados que la santboiana Sonia Guerra, que forma parte de la candidatura socialista al Congreso de los Diputados, sea también una punta de lanza para llevar la voz de nuestra ciudad a las instituciones del Estado. Porque es así como los y las socialistas entendemos la política. Desde el servicio público, desde la utilidad pública. ///

## La función social del deporte

**Miguel García**

PORTAVOZ DE CS EN EL AYUNTAMIENTO DE L'HOSPITALET



**D**etrás de los deportistas multimillonarios y el negocio global del entretenimiento que implica la competición de élite que inunda nuestros televisores, sigue existiendo un deporte que ayuda a los más vulnerables a superar sus dificultades. Un deporte de base social que ayuda a la inclusión de los chavales más desfavorecidos a tener una ilusión, un afán de superación, una disciplina, una vida saludable y el calor de formar parte de un equipo. Un deporte que ayuda a las personas con discapacidad a su rehabilitación y a su desarrollo personal.

Un deporte sin pretensiones que permite disfrutar de un envejecimiento activo que ayuda a mantener la calidad de vida de los más

mayores. Un deporte con pretensiones que permite a las mujeres aspirar a ser deportista de elite. Y también existe un deporte comprometido que lucha contra las actitudes machistas y homófobas para que el deporte sea un ejemplo de respeto y libertad.

Este es el deporte que tiene que fomentar, en especial, la administración local, la más cercana al ciudadano. No siempre lo hace, muchas veces se centra en ayudar al equipo local de referencia inyectándole recursos públicos que deberían tener otro destino o medidas chocantes como el proyecto de la alcaldesa de L'Hospitalet de poner los equipamientos deportivos municipales a disposición del turismo deportivo sin

que vaya a generar verdaderamente plusvalías a la ciudad. La red de equipamientos deportivos municipales se tiene que diseñar pensando en las necesidades sociales del municipio y, por supuesto, su sostenibilidad económica. No puede estar a expensas de ocurrencias como la que anunció la alcaldesa Núria Marín de construir en L'Hospitalet un estadio pionero en Europa de baseball y fútbol americano que costaría unos 2 millones de euros solo para fomentar el turismo deportivo.

Hace falta políticos realistas con las prioridades claras. Una de mis prioridades es que ningún niño o niña de L'Hospitalet se quede sin practicar deporte porque sus padres no pueden afrontar la cuota. ///

ellobregat

**BUSCA COMERCIAL PARA INCORPORAR A SU EQUIPO DE VENTAS**

**LA PERSONA SELECCIONADA PODRÁ INCORPORARSE CON CONTRATO LABORAL, SIN EXCLUIR LA POSIBILIDAD DE QUE EL NUEVO COLABORADOR YA SEA AUTÓNOMO Y MANTENGA SU PROPIA CARTERA DE CLIENTES.**

**ES IMPRESCINDIBLE UN BUEN CONOCIMIENTO DE LA COMARCA Y ACREDITAR EXPERIENCIA EN LA GESTIÓN DE PUBLICIDAD, CON SOPORTE EN PUBLICACIONES ESCRITAS O EN PATROCINIO DE EVENTOS.**

**INTERESADOS ENVIAR CV AL EMAIL [GERENCIA@ELLOBREGAT.COM](mailto:GERENCIA@ELLOBREGAT.COM)**

## L'Hospitalet necesita un proyecto de regeneración y progreso

### EL AGOTAMIENTO DEL PROYECTO DEL PSC

- Tiene un proyecto agotado para la ciudad tras **40 años** gobernando, de los cuales, 25 de ellos con Núria Marín en el gobierno municipal.
- Suple su falta de proyecto con **grandes anuncios** que se quedan en nada pero dan titulares a Núria Marín.
- **Vive de las rentas**, dilapida herencia regalando patrimonio público generado durante años a empresas que le dan presencia mediática: Godó i Trias, antiguos Juzgados, 20.000 m2 públicos para el Circo del Sol...
- **Ha abandonado las políticas sociales**: servicios sociales infradotados, plazas de guarderías y de residencias para personas mayores muy insuficientes
- Alienta la **vuelta de la burbuja**, generando **más presión demográfica** en l'Hospitalet con 8.000 viviendas nuevas.

#### DEJADEZ Y MALA GESTIÓN DE NÚRIA MARÍN

- **No sabe planificar**, solo ha ejecutado 1/3 del Plan de Inversiones Municipales 2016-2019 y gobierna a golpe de improvisación.
- **15 millones en 103 expedientes adjudicados a dedo** en contrataciones irregulares.
- Incumplimientos: **Polideportivo Gasómetro**, **parque de Can Rigal**, **centro gastronómico Ferran Adrià**
- **Guardia Urbana** sin recursos y desorganizada.
- Servicio de limpieza y prevención plagas deficientes.

#### APROPIACIÓN DE LA ADMINISTRACIÓN DEL PSC

- **Colocaciones a dedo** en la administración.
- **Redes clientelares** generadas en 40 años.
- Gastos en comidas y viajes injustificados y excesivos.

MIGUEL GARCÍA, CANDIDATO DE CS EN L'HOSPITALET



### LOS 3 EJES DEL PROYECTO DE CS

#### 1. L'H, UNA CIUDAD AMABLE CON LAS PERSONAS

- Acabar con **L'H de 2 velocidades** (L'Hospitalet del Distrito Cultural y el Distrito Económico frente a los barrios).
- Modelo urbanístico de **renovación urbana**: mejorar los barrios, esponjar la ciudad, incrementar las zonas verdes.
- **Ciudad confortable**: una ciudad limpia, segura, una ciudad de convivencia y civismo.
- Una ciudad inclusiva, con **accesibilidad universal**.

#### 2. INVERTIR EN PERSONAS: POLÍTICAS SOCIALES

- Vivienda de **alquiler social** y asequible.
- Plazas de **residencias para personas mayores**.
- Educación primera infancia 0-3 años.
- Bancos de **libros de texto gratis** reutilizables.
- **Deporte inclusivo y de base social**.
- Facilitar que los **jóvenes** puedan emprender, ayudas económicas y simplificación de la burocracia.

#### 3. ADMINISTRACIÓN AL SERVICIO CIUDADANOS

- Fin de las redes clientelares.
- **Eficiencia, transparencia y participación**.
- **Equiparar IBI** al de municipios de nuestro entorno



## STAFF

**Publicació comarcal** · Abril 2019 · N. 144

**Edita:** Comunicació Metrobcn SL.

**Diari digital:** www.ellobregat.com

**President Consell Editorial:** Xavier Pérez Llorca

**Editor Executiu:** Joan Carles Valero

**Director:** Francisco J. Rodríguez Baena

**Informàtica i Xarxes:** Andrés Durán

**Assessoria editorial:** BCN Content Factory

**Il·lustració:** Kap

**Col·laboradors:** Carlos Manzano, Carlos E. Waltemathe, Teresa Castillo, Jesús Vila, Pere Ríos, Imanol Crespo, Antoni Fornés, Francesc Perearnau, Jaume Grau, Joan Tardà, Vidal Aragonés, Josep-Ramon Mut, Alba Bou, José Àngel Carcelén, Miguel García, Joan Ramon Casals, Manuel Reyes, Begoña González, Edu Rodríguez, Marta Lozano, Ana Alegre, Marina Yeves, Vanesa Mailló, Jara Atienza, Ainhoa Marcos, Carla Bermejo, Beatriz Fontseré, Eva Jiménez, Pau Marcos, Alexis Méndez, David Aliaga Muñoz, Raúl Montilla, Hector Marín, Maria Moreno, Mn.Pere Rovira, Mn. Xavier Sobrevía, Olga Puertas, Lluís Maria Estruch, Jordi Bonavila, Fernando Martín i la sorprenent paparazzi 'Señorita Pepis'.

**Publicitat:** 671 54 09 21

gerencia@ellobregat.com

**Redacció:** C. Raurich, 62 (08830)

Sant Boi de Llobregat

**Telèfon:** 671 54 09 21

**Fax:** 93.630.83.13

**Distribueix:** El Llobregat

**DL:** B.13877-2006

**Imprimeix:** GestXXI

El Llobregat no comparteix necessàriament les opinions signades i inserides en les seves pàgines. La direcció no es fa responsable de la qualitat, procedència o origen dels anuncis inserits.

## Dos meses de infarto

Comienza el atracón electoral. Nos vienen por delante unas semanas intensas en lo que a comicios se refiere, con unas determinantes elecciones generales el día 28 de abril y las municipales y europeas -y autonómicas en muchos territorios- del 26 de mayo. Y entre medio, por si no hubiera suficiente, la Cambra de Comerç de Barcelona, con el tercer censo más grande de Cataluña, elegirá a su nueva directiva el 8 de mayo.

Un empacho electoral que llenará el día a día de eslóganes, promesas y críticas a los adversarios. Casi dos meses de bombardeo continuo de mensajes que puede generar hastío entre un electorado agotado por la intensidad de la vida política de los últimos años.

### Despliegue electoral

Es por este motivo que a los periodistas nos toca ponernos las pilas y separar el grano de la paja,

para que así el ciudadano de a pie pueda discernir y formarse una opinión entre tanto barullo. En lo que a El Llobregat respecta ofreceremos la encuesta electoral encargada a una empresa para las elecciones municipales. La presentaremos el día 2 de mayo en el teatro de Cal Ninyo de Sant Boi, a partir de las siete de la tarde, y dedicaremos la próxima edición de la revista a desgranarla y explicar por dónde irán los tiros el 26 de mayo.

En la próxima edición, además, ofreceremos un resumen del debate electoral que organizamos este mes, con la colaboración de Ràdio Sant Boi, en la sede del Consell Comarcal con primeras espadas de los principales partidos a nivel municipal. Un debate que quiere ir más allá de los límites de cada ciudad para abordar los desafíos y problemáticas de la comarca. Y también ofreceremos en mayo los resultados de las generales municipio por municipio. Nuestro granito de arena, esperemos, para hacer digeribles dos meses de infarto. ///

### FOTONOTICIA



El Llobregat y el campus de la UPC del Baix Llobregat renuevan su acuerdo de colaboración para seguir difundiendo conocimiento. En la fotografía, de izquierda a derecha, Juan Carlos Valero, editor ejecutivo de El Llobregat; José M. Yúfera, delegado del rector de la UPC en el campus del Baix Llobregat, y Xavier Pérez Llorca, presidente del Consejo Editorial de El Llobregat.

Esta publicación está asociada a la AEEPP, que a su vez es miembro de FIPP, FAEP, CEOE y CEPYME.



**NOTA:** La próxima edición de El Llobregat sortirà el 3 de maig, com sempre, el primer divendres de mes a La Vanguardia.

**Un abril d'aventures al Baix Llobregat**

Activitats exclusives i superofertes per a tota la família

**el supermes.cat**

TURISME BAIX LLOBREGAT A UN SALT DE BARCELONA

## La puñalada

**Lluís M<sup>a</sup> Estruch**  
COLABORADOR



En un año electoral, nos llegará una obligada Declaración de renta, muy intrusiva, aunque con la posibilidad de marcar con una X la casilla del 0,7% dedicada a "finances sociales" o a la "Iglesia católica"; este dilema se nos va dificultar a muchos que lo hemos asignado con dudas, a favor de la Iglesia.

No se trata de que otros credos no puedan acogerse a este beneficio, tampoco de la renovación o derogación del Concordato del 1979 muy favorecedor.

Ni del descreimiento de la sociedad española en encuesta CIS de febrero del 18 se reconoce un 22% de católicos practicantes, un 26,3% de ateos, un 1,2% anual de aumento de otras religiones y el engañoso 66,9% de los que se consideran católicos nominales. Y es ahí cuando los que se definen como librepensadores y herederos de una tradición cultural judeocristiana, empezamos a sentirnos más incómodos.

Sabemos que la Iglesia española tiene una base de inmobiliario muy importante, que su reciente proceso de nuevas inmatriculaciones es discutible por el Gobierno, que buena parte de la enseñanza concertada y entidades del tercer sector están controladas por ella o Fundaciones derivadas. Es más, creemos que los escándalos del IOR vaticano y las discutibles ventas de solares y edificios en lugares estratégicos, no le dan popularidad precisamente y sobre todo que su participación oportunista en procesos de signo político último no ha sido afortunada. Pero



lo que hará temblar el pulso en el momento de marcar la X en la casilla no será esto, ni por supuesto la machacona publicidad eclesiástica para seguir confiando nuestro 0,7% a la Iglesia o incluso el de compararlo con otros países que lo mantienen con salvedades y detalles diferentes. No será todo ello, ni tampoco el recuerdo de benévolo parientes -sacerdotes y monjas-, nada de esto solucionará nuestras dudas en el último momento -como podría ser el caso de las elecciones y unas dudas posturas, ante la urna- porque nada podrá ser comparable a la certeza probada por el Boston Globe, que dio cuenta en el 2001 de los centenares de abusos pedófilos cometidos por sacerdotes y ocultados por el cardenal B. Law, mediante traslados de los curas culpables y presiones a los denunciados. Estos hechos investigados fueron premia-

dos con un Pulitzer de prensa y un Oscar en 2015 al film *Spotlight* basada en el trabajo investigador del diario. En USA se descorrió el velo sobre una vieja plaga, los abusos sexuales a menores en Centros religiosos. Ahora con las denuncias, hay sentencias y penas de prisión hasta para el número tres del Vaticano y encargado de la reforma financiera vaticana del actual Papa, el australiano cardenal Pell, pronto en prisión.

El fenómeno se ha extendido a nivel mundial, el Papa jesuita ha fracasado en esta y otras reformas de una institución anquilosada.

Siempre con retraso, llega a España la ola de los abusos pedófilos, Maristas, Salesianos Jesuitas y hasta los Benedictinos de Montserrat de nuestra comarca tienen sólidas reclamaciones de denunciados que explican las afectaciones que en sus vidas han tenido los excesos cometidos por sacerdotes que por vía del engaño y la intimidación les dejaron secuelas que no prescriben.

Cuando nos reunamos exalumnos de colegios de "pago" religiosos, dejaremos seguramente de hacer broma con recordados curas "tocones" y pensaremos en la necesidad urgente de que esta plaga desaparezca de una milenaria institución -la Iglesia católica- y que sus colegios no sean focos del antiguo vicio griego sobre inocentes efebos. Es lógico que a muchos nos arrastren las dudas fiscales, hasta el último momento. Cuesta recuperarse de una puñalada. ///

## Centre de Negocis Edifici ellobregat

### SERVICIO DE GUARDAMUEBLES

- Almacenaje de objetos de gran volumen
- Recogida a domicilio incluida

CONSULTE NUESTRAS  
TARIFAS

¿NECESITA UNA RECEPCIÓN QUE RECOJA LAS NOTIFICACIONES  
DIRIGIDAS A SU EMPRESA?

### DOMICILIACIÓN DE SOCIEDADES



- Utilización comercial de nuestra dirección
- Recepción de correspondencia y paquetería
- Aviso inmediato de llegada vía email
- Escaneado de su correo y reenvío vía email\*
- Reenvío de su correo a otro domicilio\*

\* No incluidos en el servicio básico

DISPONEMOS DE TODOS LOS SERVICIOS QUE SU EMPRESA NECESITA



CONTRATACIONES  
ANUALES:  
**35 EUROS**  
+ IVA  
POR MES

Telf. 902 800 248 · [centrodenegocios@elllobregat.com](mailto:centrodenegocios@elllobregat.com) · C/ Raurich N° 62 - St. Boi de Llobregat



# Cafès filosòfics: Dones i ciència

Jaume Grau  
ESCRITOR



Acompanyats per l'exposició fotogràfica "Omplint el buit", organitzada per Dones amb Veu de l'Ateneu Santfeliuenc, i dins d'un mes farcit d'actes reivindicatius del moviment feminista, hem aportat el nostre granet de sorra per contribuir a desvetllar un dels sectors on més es fa notar la desigualtat que afecta les dones en la nostra societat: l'estudi i la pràctica de la ciència. Hem comptat amb la col·laboració de la Susagna Ricart, doctora en químiques i investigadora de l'Institut de Ciència de Materials de Barcelona (ICMAB-CSIC), amb qui ja tinguérem ocasió de debatre sobre ciència i filosofia dins del cicle dels Diàlegs filosòfics al Baix.

La Susagna forma part del Col·lectiu de Dones del ICMAB "les Chatelet", que ens expliquen:

En l'origen d'aquesta presentació hi ha la decisió presa per l'Assemblea General de les Nacions Unides de declarar l'11 de Febrer com "El dia Internacional de la Dona i la Nena en la ciència". Per celebrar-ho, a l'Institut de Ciència de Materials de Barcelona es va decidir d'emprendre una acció per tal de visualitzar l'existència de Dones Científiques al llarg de la història.

Així va néixer el que es va anomenar inicialment "Mme de Chatelet i les Seves Seguidores a Instagram". El format que es va utilitzar era teatralitzar una visita a casa de Madame de Chatelet, una "salonnière" de l'època de la Il·lustració que convidava a les seves "amigues científiques" al llarg de la història a prendre el te al seu saló; per allà hi passen metgesses, filòsofes, físiques, químiques, biòlogues, matemàtiques... Així es fa un recorregut a través de la història de diverses dones que havien estat científiques i que a més de ser poc conegudes en general, en molts casos tampoc havien estat "reconeguts" els seus mèrits científics.

En aquesta presentació van desfilant, a través de les diverses èpoques històriques: Hipàtia d'Alexandria (370-415), Hildegard von Bingen (1098-1179), Trota de Salerno (s. XI-XII) i Beatriu de Pinós (1433-1485), a l'Antiguitat i l'Edat Mitja. Maria Sibylla Merian (1647-1717), Marquesa de Châtelet (1706-

SUSAGNA RICART DURANT LA SEVA INTERVENCIÓ | JOANA RODRÍGUEZ



1749), als segles XVI-XVIII. Ada Lovelace (1815-1852), Nettie Stevens (1861-1912), Rosalind Franklin (1920-1958), Vera Rubin (1928-2016), als segles XIX-XX.

*I mentrestant... Que passa a casa nostra? (opinen "les Chatelet"):*

*Costa de trobar abans del segle XIX dones que facin ciència a la Península Ibèrica. Cal mencionar aquí una dona: la Maria Andrea Casamayor (1700-1780), matemàtica de Saragossa. Va ser la primera científica espanyola amb obra publicada, però va publicar-la com Casandro Manes de la Marca y Aríoa un anagrama del seu nom.*

*Voldríem mencionar les dones de la Generació del 27 que en un article de l'any 2016 del blog de l'Elena Garrido "La ciència de la divulgació científica" es presenten com "Las Sincédras: repaso por la historia de las científicas españolas olvidadas". Van viure una època de plata de la cultura espanyola que va acabar molt malament per quasi totes a l'any 36.*

*Acabarem amb l'última científica triada per formar part del Saló de les Dones Sabies: La Margarita Salas (1938) que als seus 80 anys va cada dia al laboratori, i que encara que l'hi va costar ha estat finalment reconeguda pels seus mèrits en la recerca biomèdica.*

Reeditant el tàndem provinent d'altres presentacions sobre la mateixa temàtica, amb la Susagna Ricart i la Pilar Carceller, aquesta autora ens ha presentat el seu llibre La llibreta blava, ambientada en l'Aragó rural immediatament anterior a la Guerra Civil, i a la Barcelona de la postguerra, on les dues protagonistes, l'Agustina i l'Anita, mare i filla, dues dones fortes i lluitadores, viuen i sobreviuen malgrat tots els entrebancs. Diu la Pilar: "Estimo aquesta història per la proximitat emocional amb la seva protagonista, i perquè segur que, com l'Anita, hi ha hagut moltes altres dones, lluitadores silencioses, prou valentes per dissipar el dolor i construir l'esperança. Altres protagonistes, també representades en La llibreta blava".

El debat posterior ha girat entorn de la doble discriminació que afecta a l'accés de les dones a la cultura: la que té l'origen en la classe social, i la que es deu a la diferència de gènere. Hem vist com es tracta aquesta diferència en diversos països del món, i hem discutit sobre si és aconsellable, i de quina manera es pot aplicar, la discriminació positiva per pal·liar "l'efecte tiora" que ens mostren les estadístiques que afecta les dones, majoritàries al principi dels estudis, però que van minvant a mesura que augmenten les responsabilitats en l'exercici de llurs carreres professionals. ///

*El futur al teu abast*

**CEFP NURIA**  
Formació Professional

Generalitat de Catalunya  
Departament d'Educació  
Centre Concertat

**(IN)FORMA'T**  
[www.cefpnuria.cat](http://www.cefpnuria.cat)  
**93 66 22 11 3**

**SESSIONS INFORMATIVES** NOU

<b>AF</b> 2 13 h. Administració i Finances	<b>GA</b> 26 13 h. Gestió Administrativa	<b>AD</b> 2 13 h. Assistència a la Direcció
<b>SMIX</b> 1 17 h. Sistemes Microinformàtics i Xarxes	<b>CAI</b> 28 16 h. Cures Auxiliars d'Infermeria	<b>DAW</b> 8 17 h. Desenvolupament d'Aplicacions Web
<b>EDI</b> 8 15 h. Educació Infantil	<b>MIP</b> 9 13 h. Màrqueting i Publicitat	

**PORTES OBERTES** CURS 2019-20  
Dissabte de 9:30 a 13:30 h.

**C/ Apel·les Mestres, 52-58 - GAVÀ** [informacio@escolesnuria.cat](mailto:informacio@escolesnuria.cat)

Sessions informatives en grup o individualitzades (consulta la web o a secretaria)

CENTRE CONCERTAT PER LA GENERALITAT DE CATALUNYA

# ¿ESTÁ PAGANDO UNA HIPOTECA?

- Si Vd. paga una hipoteca a interés variable y su banco le está cobrando más de un 1,5% de interés, es más que probable que sea un cliente afectado por "cláusula suelo"

- Las cláusulas suelo son aquellas obligaciones que los bancos han venido incluyendo en las escrituras de hipoteca y que les justificaba cobrar intereses superiores al 3% aunque el precio del dinero fijado por el Banco Central Europeo (como ocurre actualmente) fuese inferior al porcentaje fijado en la cláusula suelo

## Reclame

En España, el Tribunal Supremo ha sentenciado reiteradamente desde 2013 que este tipo de cláusulas son nulas. Y el pasado 21 de diciembre de 2016 el Tribunal de Justicia de la Unión Europea **dictó una sentencia inapelable, estableciendo que los consumidores afectados por una cláusula suelo tienen derecho a que el banco deje sin efectos esa cláusula y a pedir la devolución de las cantidades pagadas de más.**

## Importante

El derecho a que una hipoteca a interés variable no esté topada y a que el banco devuelva a cada consumidor las cantidades que le cobró de más, solo se va a aplicar a aquellas personas que reclamen judicialmente este derecho.

## Consúltenos

Le informaremos gratuitamente. El reconocimiento de su derecho es seguro; tanto que si nos encarga tramitar su reclamación, nosotros solo cobraremos nuestros servicios una vez hayamos conseguido que el banco le pague a Vd.

## RECUPERE SU DINERO



*Pérez Llorca*  
advocats

*Despacho fundado en 1987*

**Telf. 902 800 248 / 670 794 640 - perezllorca@consultajuridica.net**  
**Calle Raurich, 62 - 08830 Sant Boi de Llobregat (Barcelona)**

Fernando Martín

OFICIAL DE NOTARÍA E INGENIERO TÉCNICO



## Las nuevas tecnologías y los adolescentes

En la actualidad, la tecnología constituye el sistema de comunicación principal para los adultos, y especialmente para los adolescentes. En un elevado porcentaje utilizan sobre todo WhatsApp para comunicarse con sus amigos y otras redes sociales como canal de comunicación.

Ahora bien, el uso de las nuevas tecnologías entre los adolescentes es distinto al de generaciones anteriores. En ese sentido, los expertos estudian sus ventajas, pero reconocen problemas en el futuro para los jóvenes que tan sólo se comunican por esta vía y no se relacionan cara a cara.

Se considera que en el ecuador de la adolescencia se alcanza el mayor nivel de comprensión de las comunicaciones digitales y la tecnología, y ese nivel disminuye paulatinamente al final de los cincuenta.

Las redes sociales presentan un diseño atractivo y se alimentan de la información que los usuarios suben a sus perfiles. En ese aspecto, conviene señalar el efecto negativo que las nuevas tecnologías pueden representar para los menores, al exponer públicamente su imagen y opiniones.

A través de las redes sociales no solo se controla la vida social, sino también aspectos del individuo como sus sentimientos, aficiones, actitudes, el lugar donde se encuentra, sus grupos de amistad o los espacios por los que se desarrolla su vida, entre otros.

La transformación del lenguaje de los menores no es un asunto novedoso. Los adultos de hoy también se expresan de forma diferente a sus progenitores. El desconocimiento de los términos utilizados por los adolescentes por parte de los padres genera una barrera comunicativa.

La estructura de los servicios que ofrece internet y su dominio por los menores ha favorecido la construcción de nuevas reglas para comunicarse.

Ante el auge del uso de las nuevas tecnologías en defecto de las relaciones personales cara a cara, surge el debate en torno a si se está modificando el desarrollo de habilidades sociales por parte de los menores.

En definitiva, el uso de las nuevas tecnologías comporta ventajas al fomentar el trabajo en equipo, pero también problemas, al generar climas de confianza falsos entre los individuos a través de las redes y grupos de confianza que no son reales.

Además, cabría plantearse hasta qué punto los jóvenes hacen uso de los populares emoticonos para manifestar emociones que probablemente no se atreverían a demostrar en persona.

Resulta fundamental que los padres se informen sobre los medios tecnológicos que utilizan sus hijos, supervisen a qué contenidos acceden y con quién se relacionan. Se trata de educar en valores, con la finalidad de que los adolescentes no pierdan procesos de comunicación que siempre han funcionado y son reales, como la presencia física en la comunicación interpersonal. ■■■





DIUMENGE + DINAR + OCI

# It's a Match

DINA A VILAMARINA

I GUANYA PARTIDES DE BITLLES

I TANDES PER A KÀRTING

ELS DIUMENGES DE 13.00 H A 17.00 H,  
PRESENTA EN EL NOSTRE ESTAND PROMOCIONAL DE LA PLANTA 1  
UN TIQUET DE CONSUM DELS NOSTRES RESTAURANTS,  
DE 10€ O SUPERIOR PER PERSONA.

Consum mínim 10€ per persona.  
Només 1 regal per persona.

NOVA INCORPORACIÓ

SEGUEIX-NOS,  
I NO ET PERDIS RES

f t i ccvilamarina.es

















# Castelldefels ON: quan la recerca i la innovació conflueixen amb l'empresa

L'objectiu de la trobada és apropar la investigació a les empreses de la comarca

Enguany s'han celebrat al voltant de tres claus: el turisme, els drons i l'alimentació

Organitza l'Ajuntament amb la col·laboració de la UPC, la UOC, AEBALL i Innobaix

## Redacció

Per segon any consecutiu, l'Ajuntament de Castelldefels ha organitzat, amb la col·laboració de la UPC, el Parc Mediterrani de la Tecnologia, la Universitat Oberta de Catalunya, l'associació d'empresaris AEBALL i Innobaix, les Jornades ON.

Durant tres dies, empreses innovadores de sectors diversos van confluïr en una cita imprescindible amb la recerca i la tecnologia desenvolupada amb expertesa des de Campus del Baix Llobregat de la Universitat Politècnica de Catalunya (UPC) i l'entorn del Parc Mediterrani de la Tecnologia (PMT), per crear les sinergies que permetin transferir-la al sector privat i fomentar la millora i el compromís social.

Les inscripcions –gratuïtes– van permetre la participació general a la totalitat de les Jornades o independent en cada un dels dies especialitzats, amb una estructura de jornada independent que es va publicar al web específic [jornadeson.com](http://jornadeson.com).

### 2 d'abril: Turisme: col·laborar, cooperar, innovar

Fenòmens com compartir i el baix cost, han revolucionat el sector posant-lo en la transició cap a un concepte més dinàmic i més exigent. Les ponències van girar entorn de qüestions com quin és el futur del turisme, com un sector clàssic s'adapta i aprofita aquestes possibilitats, o la convivència entre l'economia tradicional i l'economia col·laborativa.

### 3 d'abril: DRONS. La revolució del present

Els drons tenen múltiples aplicacions comercials, des dels serveis agrícoles que poden fer a la seva interacció dins d'una nau industrial. Passant per tots els serveis de gravació, fotografia, vigilància o primers auxilis que s'han fet més coneguts. Els drons ja són el present de la indústria i poden suposar un salt endavant

Dedicar cadascun dels dies a un sector punter augura una **fructífera** vida a aquesta iniciativa



LA RECERCA I LA INNOVACIÓ VAN INUNDAR CASTELLDEFELS DURANT TRES DIES | UPC

en la productivitat. Però com es troba la normativa? Com es legislen a la resta del món? Les ponències de la jornada van tractar totes aquestes qüestions, entre d'altres. Enric Pastor i Miguel Valero, professors de l'Escola d'Enginyeria de Telecomunicació i Aeroespacial de Castelldefels (EETAC) van compartir els seus coneixements relacionant els drons amb la tecnologia mòbil i la formació i recerca en aquest món emergent.

### 4 d'abril: Innovation Day de l'Alimentació

La indústria alimentària està en constant recerca i desenvolupament de nous productes i solucions per resoldre importants reptes que té al davant. Millorar la qualitat dels aliments, optimitzar el transport, gestionar els residus, oferir opcions saludables...

A través de la col·laboració amb el clúster Food-service, al llarg de la jornada es van poder conèixer i experimentar les darreres idees i productes per millorar en la gestió de l'alimentació.

En finalitzar cada jornada s'ofereix la possibilitat de generar xarxa en el Dinar Networking, un espai informal que contribueix a connectar a les persones en tots els seus vessants. Les jornades es configuren com



un dels millors escenaris per a donar a conèixer i fer la presentació a tots els sectors d'On Innovem

com a plataforma tecnològica a disposició de les empreses i els agents d'innovació que vulguin formar part d'una xarxa de creixement i col·laboració professional. És la cara digital de l'Oficina Local de Transferència de la Tecnologia de Castelldefels i faciliten la connexió entre els agents d'innovació i les empreses per millorar la competitivitat. La iniciativa parteix, entre d'altres, de l'Ajuntament de Castelldefels i el Campus del Baix Llobregat de la UPC i el PMT com a socis, i compta amb finançament compartit de l'Ajuntament de Castelldefels, Generalitat de Catalunya i el Ministerio de Empleo y Seguridad Social.

En la segona edició d'aquestes Jornades, organitzades amb finançament de la Generalitat de Catalunya, la Diputació de Barcelona i l'Ajuntament de Castelldefels, s'ha mantingut l'esperit i l'objectiu inicial i se n'ha afegit la possibilitat d'obrir l'espai expositiu a les empreses que vulguin presentar els seus productes o projectes a l'Espai Fira ON. La localització de la Fira és de pas obligat per als assistents als espais on tenen lloc les ponències i tallers, per tant la seva capacitat d'incidència i la visibilitat dels expositors és garantida.

I l'encert d'aglutinar unes jornades que tenen l'avantatge d'especialitzar-se, per tal de ser el més pràctic i eficient, en cada un dels dies a un sector punter diferenciat i amb plena capacitat i potencialitat de transformació a través de l'emprenedoria i la innovació, auguren els millors resultats i una llarga i fructífera vida d'aquesta iniciativa al Baix Llobregat. //



ALGUNOS DE LOS EMPRENDEDORES QUE YA UTILIZAN EL ESPACIO | CM

# El mundo de las Start-Ups busca su lugar en Viladecans

Sergio Hueso, a través de Meetup, presenta este nuevo espacio para el emprendimiento en la ciudad

El fundador de Datumize, Nacho Lafuente, da claves para crear una Start-Up a los jóvenes asistentes a la inauguración

## Carlos Manzano

La era de las Start-Ups se expande por el Delta más allá de Castelldefels, pionera en este sector. Viladecans inauguró el 22 de marzo su primera incubadora de empresas con base tecnológica en el edificio Cúbic. Al acto, organizado por Sergio Hueso (viladecans.tech) con el apoyo de Can Calderón, asistieron más de 40 jóvenes para conocer de primera mano cómo funcionan estos nuevos espacios que el consistorio pone a disposición de los nuevos emprendedores. El encargado de enseñar las bases para la creación e incubación de nuevos proyectos fue Nacho Lafuente, fundador de Datumize.

Todas las personas que tengan una idea y quieran llevarla a cabo pueden utilizar el espacio desde el 1 de abril. Para poder comenzar “la aventura”, como la cataloga Lafuente, los interesados deberán inscribirse y presentar su proyecto, que después será valorado para su incubación o no. Así, si es aceptado a trámite se planificarán las fases

LA NUEVA INCUBADORA DE VILADECANS PRESENTA ESPACIOS DIÁFANOS PARA EL DESARROLLO DE NUEVAS IDEAS POR PARTE DE LOS EMPRENDEDORES | CM



y el tiempo que necesita para desarrollarse junto a formación complementaria y el apoyo de los técnicos municipales. La principal función de este nuevo espacio es acelerar la creación de empresas de forma intensiva, por lo que se pide a los asistentes, prácticamente, dedicación completa.

## Lafuente: “Emprender es equivocarse”

Pero para que este proyecto comience a andar siempre va bien tener referentes. Este es el caso de Nacho Lafuente, que fundó Datumize en Viladecans pero por falta de espacio acabó trasladándose a Castelldefels. Lafuente explica que “Barcelona y el área metropolitana tiene el atractivo de que viene gente de todo el mundo”, y para la creación de nuevas empresas es “muy interesante estar en el Baix Llobregat”.

El fundador de Datumize –empresa que se dedica al mundo de los datos oscuros- ha transmitido su experiencia en el desarrollo de una Start-Up. Para ello, expone que lo primero que se necesita es “motivación”, y que ésta “puede venir de las ganas o la necesidad de emprender porque te has quedado sin trabajo”. Pero sin duda, Lafuente asevera que “la necesidad de descubrirte” siempre es una buena razón para meterse en un proyecto como este, a pesar de los riesgos que implica.

Por último, Lafuente resalta que luchar porque una idea se haga realidad no es un camino de rosas, y hay que huir del “cuando tenga mi propia empresa podré cogerme vacaciones cuando quiera”, porque según él “tendrás más días de fiesta si trabajas en una empresa”. Las malas prácticas son el gran consejo para los jóvenes. “Los que estamos en las incubadoras nos creemos muy importantes, pero no somos más que pollos a los que alimentan con pienso”, recalca el empresario mientras asegura que “lo más bonito al crear una Start-Up es que nunca se deja de aprender, incluso a equivocarte”. El último consejo: no ser como Steve Jobs. “La gente lo idolatra, y era una mala persona que quebró muchas empresas”, afirma Lafuente, que concluye que “las buenas prácticas no aseguran el éxito, pero las malas no lo dan”.

## “Este espacio permitirá crear comunidad”

El anfitrión del evento, Sergio Hueso, es product manager de Neeuton y tras su experiencia trabajando en Start-Ups se ha propuesto crear una comunidad para que Viladecans se convierta en un núcleo importante de creación de empresas tecnológicas. “En este nuevo espacio podremos trabajar, compartir experiencias y crear una comunidad de emprendedores en la ciudad”, recalca Hueso.

Sin embargo, a pesar de la ilusión que demostraba el product manager por la nueva Incubadora del Cúbic, reconoce que “el horario dificulta un poco” que muchos proyectos salgan adelante al 100%, pero Hueso supone que “en función de la demanda irán adaptando los horarios para llegar a más gente e incluso abrir 365 días al año”. Al final, esta incubadora que presenta Viladecans creará espacios de *coworking* con sesiones específicas para conectar emprendedores con empresas y así poder trabajar en las nuevas iniciativas sin que tengan la necesidad de salir de la ciudad para buscar su futuro. **///**

# ‘Solo tú me tendrás’: el santfeliuenc Toni Muñoz novel·la el crim de Foix

El periodista de La Vanguardia traça un ‘true crime’ protagonitzat per policies

El llibre narra una història de mentides i gelosia a la Guàrdia Urbana de Barcelona

La investigació, contrastada punt per punt, relata un succés que va esgarriar el país

## Redacció

El maig del 2017 apareixia un cotxe calcinat prop del pantà de Foix amb un cadàver en el maleter. Només una pròtesi va poder identificar el mort, Pedro Rodríguez, un agent de la Guàrdia Urbana de Barcelona. Aquest és l’inici d’una història de gelosia, mentides i crim que ara el periodista de Sant Feliu Toni Muñoz ha plasmat en un llibre, ‘Solo tú me tendrás’.

Els imputats pel crim, la parella de Pedro Rodríguez i també agent de la guàrdia urbana barcelonina, Rosa Peral, i l’exparella d’aquesta i agent del mateix cos, Albert López, segueixen a la presó a l’espera del judici.

En un primer moment, Peral va voler involucrar en l’assassinat al seu exmarit mosso d’esquadra, però la investigació va acabar destapant una teranyina de mentides, encobriments, violència policial i fins i tot una pornovenjança que va impressionar l’opinió pública. Muñoz, que va entrevistar Peral a la presó l’any passat, detalla amb pèls i senyals totes les derivades d’un crim que va ocupar les obertures de tots els informatius durant setmanes.

L’autor descriu el llibre com un ‘true crime’ en el si del cos policial barceloní. Muñoz, que ha plantejat un llibre novel·lat però contrastat “fins a la última coma”, va conèixer Peral i Rodríguez tan sols tres setmanes



L’AGENT DE LA GUÀRDIA URBANA DE BARCELONA, ROSA PERAL, UNA DE LES IMPUTADES PEL CRIM.

## La ficha

**Títol:** Solo tú me tendrás

**Autor:** Toni Muñoz

**Editorial:** Península  
Realidad



abans de l’assassinat del segon, en una entrevista pel també impressionant cas de pornovenjança relacionat amb Peral i un subinspector de la Guàrdia Urbana de Barcelona, que presumptament l’hauria assetjat el 2008.

### Professor de periodisme

Muñoz és periodista de successos i tribunals a La Vanguardia des del 2016, després d’haver treballat a la Ser i RAC1. Actualment col·labora a diversos mitjans i és professor de periodisme a la Universitat Oberta de Catalunya (UOC). **///**

el micromecenatge aplicat a l’edició de llibres

contacta amb nosaltres:  
info@mecenix.com

No esperis a que algú es decideixi a editar el teu llibre

Publica'l sense esperar, i sense haver de pagar res

Sis anys d'experiència i  
desenes de títols  
editats amb aquest sistema

[www.mecenix.com](http://www.mecenix.com)



# Alguns dels llibres que publiquen els nostres veïns i veïnes per Sant Jordi



**U**na visió retrospectiva de la ciutat de l'Hospitalet de mitjans del segle passat a través de les vivències d'Ildefonso Cabrera, un immigrant andalús que va arribar a la ciutat l'any 1964 i que ha estat des de sempre molt vinculat al món del flamenc. "Les etapes més importants de la meua vida relacionades amb aquest art les he viscut a Catalunya, i molt

especialment a l'Hospitalet", reconeix el mateix Ildefonso Cabrera. Fet braç a braç amb l'antropòloga Juana Ibáñez, que ha anat revisant i ampliant la informació que li aportava Cabrera, aquesta obra es presenta no només com una història de l'art del flamenc a casa nostra, sinó que també com un testimoni de primera mà de l'epopeia de l'emigració a l'Hospitalet.



**Títol:** *L'Hospitalet al compàs*

**Autor:** Ildefonso Cabrera y Juana Ibáñez

**Editorial:** Centre d'Estudis de LH



**J**esús Vila, col·laborador asidu de El Llobregat, proposa per a Sant Jordi un llibre d'històries, que no d'història, com diu el mateix autor, que tenen lloc en una ciutat molt concreta, l'Hospitalet, però que són extensibles a qualsevol altra. *Acollidora Calcuta* és un llibre de narracions que formen part del bagatge particular de l'autor, però també de l'atmosfera d'una ciutat que

és peculiar i intransferible. "Ha aconseguit una ciutat gran, que no és exactament el mateix que una gran ciutat: la nostra *Acollidora Calcuta*", diu l'escriptor en referència al títol del seu llibre, una comparació a la súper poblada megalòpolis índia. En definitiva, un llibre de narracions que tenen molt a veure amb qüestions d'actualitat com l'urbanisme desmesurat.



**Títol:** *Acollidora Calcuta*

**Autor:** Jesús A. Vila

**Editorial:** Mecenix



**E**l panorama editorial de la comarca de cara a Sant Jordi no deixa de banda l'avinentsa política actual. En aquest sentit, el periodista de Bellvitge Sergio Fidalgo acaba de presentar un nou llibre, *50 hazañas de TV3*, en el qual critica que la televisió pública catalana s'ha convertit "en el mitjà d'uns quants" i no en el de tots. Fidalgo recull 50 moments o ges-

tes, com les descriu l'autor, amb les quals s'estaria fent palesa la seva tesi: que molts col·laboradors i periodistes estrella de la cadena "destaquen en la seva tasca d'agitació i propaganda separatista" en un ens que "ofèn i insulta" milions de catalans que no segueixen les tesis independentistes. Un llibre agosarat que, de ben segur, no deixarà indiferent a ningú.



**Títol:** *50 hazañas de TV3*

**Autor:** Sergio Fidalgo

**Editorial:** Hildy



**A**ssegurar la viabilitat futura de la llengua catalana. Amb aquesta premissa presenta l'escriptor mar-torellenc Andreu González el seu últim llibre, *Manual d'autoajuda per a catalanoparlants*, una autèntica crida a la mobilització dels catalanoparlants perquè parlin la seva llengua sense cap complex, a una fidelitat lingüística.

González parteix de la base que, en les societats actuals, les llengües amb bona salut són les que tenen presència als mitjans de comunicació de masses i una oralitat forta i convenueuda. En aquest sentit, el llibre aporta arguments per desmuntar prejudicis lingüístics i ser fidel a la llengua catalana, pràctica que garantirà, segons sosté l'autor, el futur de la llengua.



**Títol:** *Manual d'autoajuda per a catalanoparlants*

**Autor:** Andreu González

**Editorial:** Cossetània

**GENOVEVA CATALÀ, nova presidenta del Centre d'Estudis Comarcals del Baix Llobregat**

# “Volem posar en valor la història del Centre d'Estudis Comarcals”

Genoveva Català es fa càrrec de la direcció de l'entitat en substitució de Conxita Sánchez

La presidenta explica que el seu és un mandat “de continuïtat” i lloa la seva antecessora

La nova junta es marca com a línia de treball copsar les necessitats de la societat

## Redacció

**C**anvi en la direcció d'una de les entitats més importants a nivell comarcal, si no la que més. La molinenca Genoveva Català és la nova presidenta del Centre d'Estudis Comarcals del Baix Llobregat (CECBLL) en substitució de Conxita Sánchez, que deixa el càrrec després de sis anys.

La nova junta directiva està formada per 18 persones, quatre de les quals s'acaben d'incorporar. “La meua presidència és de continuïtat”, explica a aquesta publicació Català, que lloa la tasca que ha portat a terme la presidenta sortint. “Conxita Sánchez ha estat una presidenta excepcional, té una gran visió de comarca i de les seves necessitats”, assegura Català, que valora molt positivament la feina de l'anterior junta a l'hora “d'introduir temàtiques molt innovadores” a la tasca del CECBLL.

De fet, Sánchez ocupa una vocalia en la flamant junta directiva de l'entitat. Dels quatre nous fitxatges, Català en destaca que aportaran molt al centre d'estu-



LA FOTO DEL RELLEU: AL MIG, CONXITA SÁNCHEZ, PRESIDENTA SORTINT. A LA DRETA, GENOVEVA CATALÀ, LA NOVA DIRECTORA D'ORQUESTRA | CECBLL

dis. Es tracta de María Jesús Bono, que s'encarregarà de qüestions relacionades amb el memorial democràtic; Mercè Sallés, encarregada de l'espai Jubilart; Pere Àngel Montserrat, metge de Sant Joan Despí, i María Jesús Rodríguez, psicoterapeuta i treballadora social.

## 90% de voluntariat

Català ha volgut destacar que el 90% de la feina del CECBLL és de caràcter voluntari, tot i que l'entitat compta amb un equip professional de gestió cultural “de gran vàlua”, tal com el descriu la nova presidenta.

Català, molt vinculada a ICV i que va entrar a formar part de l'anterior junta directiva el 2016, detalla el full de ruta del seu mandat. En aquest sentit, diu que vol “posar en valor la història del Centre d'Estudis”, que enguany compleix 45 anys de vida, tot i que reconeix que, a vegades, la “sobre informació i saturació d'iniciatives” provoca que cada vegada sigui “més complex” difondre nous projectes i idees. Sigui com sigui, Català assenyala que la seva voluntat és explicar alhora que posen l'orella per copsar les necessitats i peticions del carrer i de la societat. ■■■

## ¿Qué valores transmiten las campañas electorales?

Pere Rovira



MOSSÈN PARRÒQUIA ANTONI MARIA CLARET DE SANT BOI

**E**stamos acercándonos a la próxima y tradicional campaña electoral. Muchos mensajes y “eslóganes” serán ofrecidos con gran pompa y medios propagandísticos; todos los candidatos presentarán sus ideas como únicas e inmejorables. Comenzarán las crispaciones y las provocaciones entre sus líderes, como método y táctica ya experimentada en anteriores elecciones.

La sensación que percibo es que las campañas electorales se han convertido en un mercado de palabras, promesas y demagogias, bien disfrazadas con la elocuencia verbal y las técnicas que sus asesores les indiquen.

Es obvio que el sistema democrático donde vivimos requiere de unos espacios que faciliten la difusión de las propuestas de futuro, caso de salir elegidos.

Con este preámbulo, quisiera compartir los siguientes puntos de reflexión:

1.- Nuestros políticos, futuros representantes de la soberanía popular, ¿son fiel reflejo de la sociedad? En

muchos casos se están convirtiendo en empleados de sus partidos, sin ninguna presencia, ni experiencia en los ámbitos profesionales. Algunos de ellos se deben a la obediencia e intereses de su partido, prescindiendo de cualquier análisis crítico.

2.- Nuestros políticos, ¿conocen las realidades familiares, laborales, asistenciales... del pueblo? ¿Son sensibles y cercanos al sufrimiento de tantas familias que viven en la absoluta precariedad? El político puede convertirse en una “casta” lejana e insensible a la mayoría de los electores: sueldos desorbitados, pensiones vitalicias por cuatro años de ejercicio político, plataforma para futuras colocaciones en la empresa privada, beneficios extras tanto en las “dietas” que perciben como en la colocación de amigos y familiares con remuneración, etc.

3.- Nuestros políticos, ¿pueden resolver las injusticias, los desequilibrios y las exclusiones de amplios sectores, sin una implicación directa de ellos mismos? Dicho de otra forma, estos “nuevos ricos” ¿pueden sensibilizarse

sin dar el primer paso: reducción de sus super-sueldos, rebajar su estado de bienestar, acercarse a la normalidad de la población...?

4.- Nuestros políticos, ¿son diferentes a nosotros? Les exigimos grandes ejemplaridades, les marcamos como los causantes de todos los males, los desprestigiamos con suma facilidad... ¿Somos mejores nosotros? Todo programa electoral, de cualquier partido político, quedará sin contenido si no reclama de toda la sociedad un cambio de mentalidad, un orden en los valores, unas prioridades que incluyan una disminución de nuestro bienestar egoísta; en fin, si no hay un cambio de corazón en cada uno de nosotros, todo continuará bajo la dinámica del bien particular, prescindiendo del “Bien Común”.

«Vended vuestros bienes y dad limosna. Hacedos bolsas que no se deterioran, un tesoro inagotable en los cielos, donde no llega el ladrón, ni la polilla; porque donde esté vuestro tesoro, allí estará también vuestro corazón». Lc 12, 33-34. ■■■



## Cartas desde Krypton

David Aliaga

PERIODISTA I ESCRIPTOR



### 1980: la década que lo cambió todo

Compré mis primeros cómics de DC en un quiosco que había en la Avenida Cataluña, en los Bloques de la Florida", me explica Manu González. Criado en L'Hospitalet, el que es uno de los especialistas en cultura pop más inquietos de nuestro país, comenzó su idilio con el noveno arte en uno de los escenarios con peor reputación de la ciudad. "Había otros quioscos que vendían comic-books de Marvel y DC, pero en el de los Bloques y otro que había enfrente del Cine Stadium, en Prat de la Ribera, los tenían expuestos en los laterales acristalados". Con algunos años de diferencia, yo también compré mis primeros cómics de La Patrulla-X en el mismo quiosco de Prat de la Ribera en el que él descubrió Sandman, de Neil Gaiman. Quizá también sea el caso de quien esté leyendo esta entrega de mis Cartas desde Krypton.

Desde entonces, González ha escrito artículos sobre cómics para revistas con tanto tirón como Mondo Sonoro o Qué Leer, y un puñado de libros que abordan cuestiones tan fascinantes como la geografía de los universos de la fantasía literaria. Con-

midor voraz de cultura contemporánea, capaz de moverse de lo mainstream a lo más underground, aquellos tebeos de Zinco comprados en quioscos de barrio han acabado con González publicando Cómics de los 80, un libro que se asienta sobre la tesis de que

finales de los setenta se hizo popular; España vivió un boom de la revistas de cómics para adultos...". De entre las obras nacionales que se publicaron en el periodo, el autor destaca Superlópez o Makoki, fuga en la Modelo. "En

Japón se vivió también una revolución de ventas con mangas como Dragon Ball o Los caballeros del zodiaco". En las páginas del libro, González nos explica también cómo Peter Laird y Kevin Eastman gestaron los primeros números de Las Tortugas Ninja o cómo Capitán Tsubasa espoleó la pasión por el fútbol en Japón, otros

dos referentes ineludibles del relato de la cultura pop de nuestro tiempo.

Además de erigirse como un sólido canon del noveno arte y un homenaje a una generación de artistas brillantes, Cómics de los 80 no sólo invita a la nostalgia, sino que aporta curiosidades que el lector desconocerá sobre algunos de sus cómics favoritos. Y, por si fuese poco, nos ofrece la excusa perfecta para releer con una mirada adulta las obras que en la adolescencia nos convirtieron en los lectores que hoy somos. //



**3,2,1...  
al jardí!**

DEL 3 AL 14 D'ABRIL 2019

**GAUDEIX DEL TEU HORT!**

TAULA D'HORT  
**34€95**  
De fusta de pi.  
80 x 40 x 80 cm



**2€50**  
Enciam Batavia  
La safata de 12 u.



**1€50/u**  
Tomaques Raf, Montserrat  
I Cor de Bou  
En test de Ø 10,5 cm



**1€50**  
Carxofa  
En test de Ø 10,5 cm

**GAUDEIX DE LA PRIMAVERA!**

**229€95** ~~249€95~~ **Rotació 360°**

**Para-sol "Roma"**  
Lona repel·lent a l'aigua 250 g/m².  
En alumini. 75 x 60 mm.  
8 balcons d'alumini. 3 x 3 m.  
Existeix també en: ● Antracita ● Verd ● Vermell (Peu neandós)

**69€95** ~~79€95~~  
**Gandula "Perla"**  
Coixí d'escuma i polièster  
sobre estructura d'alumini.  
(Ø 105 x 70 x 93 cm)



Promocións vàlides del 3 al 14 d'abril de 2019.

**Jardiland a Gavà**

C-32 - Sortida Gavà - Platja - Tel.: 93 662 20 50  
Horari: de dilluns a dissabte de 10 a 21h.  
Diumenges i festius de 10 a 20:30h.

www.jardiland.es



**Jardiland**  
CULTIVA EL TEU BENESTAR

# Esplugues se prepara para el 'paseílo' más mediático

Shakira declarará en junio en los juzgados de esta localidad por presuntos delitos fiscales

La cantante no podrá evitar entrar por la puerta principal, donde se espera un fuerte despliegue

## Redacció

Dicen que la justicia es ciega y que no distingue entre personas, sea cual sea su condición. Y el próximo 12 de junio seremos testigos de ello, puesto que ese día la cantante mundialmente conocida Shakira, pareja del futbolista del FC Barcelona Gerard Piqué, declarará ante el tribunal por presuntos delitos fiscales. Pero no lo hará en Miami u otra ciudad del estilo, sino en los juzgados de Esplugues, que ya se preparan para el aluvión de periodistas y curiosos que se agolparán a su entrada.

De hecho, y tal y como avanzó Vanitatis, ya se está estudiando un dispositivo especial con vallas para que los fotógrafos que acudan aquel día puedan hacer su trabajo sin entorpecer la acción de los juzgados. Y es que Shakira tendrá que entrar a los mismos como todo hijo de vecino, por la puerta principal. Habrá que ver cómo se implementa el dispositivo, teniendo en cuenta que los tribunales de Esplugues se encuentran en una calle más bien estrecha, con contenedores en la puerta

y poco aparcamiento. Sea como sea, la cantante tendrá que hacer su 'paseílo' más incómodo hasta la fecha.

La intérprete tendrá que declarar ante el juez por presuntamente haber defraudado a Hacienda 14,5 millones de euros entre 2012 y 2014, simulando que vivía en paraísos fiscales. Pese a que la cantante ha comunicado su voluntad de colaborar con la justicia, la Fiscalía pide para ella una fianza de casi 20 millones de euros, sobre la que tendrá que decidir el juzgado de Instrucción número 2 de Esplugues, municipio donde reside la artista.

## Un desafío para los juzgados de Esplugues

Aquel día, además de la cantante, harán acto de presencia en los juzgados abogados de primer nivel internacional, hiperespecializados en cuestiones fiscales. Sin desmerecer a los profesionales de Esplugues, el hecho de que en los juzgados de Instrucción o de Primera Instancia los jueces, secretarios y demás funcionarios tengan que saber de todo, genera una situación de desigualdad que puede derivar en un peor servicio. Así lo reconocía el juez decano precisamente de Esplugues y



Shakira declarará por presunto fraude el 12 de junio en los juzgados de Esplugues

Nuevas Uñas  
Tel. 666522006

**OFERTA**

Uñas acrílicas a  
precio de relleno

**35 €**

C/Tresols 1,  
Gavá

Sant Just Desvern, Pablo Catalán, en un debate organizado por BCN Content Factory sobre el panorama judicial en la comarca. Es por eso que Catalán reclamó que se permita a jueces especializarse en determinadas cuestiones desde un primer momento. Si no, "ciudades como Esplugues nunca tendrá jueces, secretarios ni funcionarios expertos", avisó.

Además, Catalán alertó sobre la ausencia de espacios debidamente acondicionados e incluso sobre la falta de seguridad de los juzgados, a menudo ubicados en edificios destinados a oficinas. "Si me entra hoy un caso de corrupción, el juzgado se hunde", reconoció entonces.

Habrà que ver el impacto que tenga esta causa abierta contra Shakira en los juzgados de Esplugues y sus múltiples derivadas, tanto a nivel de especialización de su personal como en el ámbito de la seguridad.

Los juzgados de Esplugues se enfrentan a un alud de periodistas y curiosos



LOS JUZGADOS DE ESPLUGUES (EN LA FOTO), POR DONDE SHAKIRA TENDRÁ QUE DESFILAR ANTE LA PRENSA. ESTOS JUZGADOS TAMBIÉN LLEVAN LA SEPARACIÓN DE ARANTXA SÁNCHEZ VICARIO (DERECHA) Y JOSEP SANTACANA



La de Shakira, no obstante, no es la única visita ilustre que han recibido o recibirán los juzgados de la ciudad baixllobregatense. Precisamente a principios de marzo la expareja de la extenista Arantxa Sánchez Vicario, Josep Santacana, acudió a los tribunales espluguenses para poder cerrar su divorcio. Otro caso especialmente mediático, dada la relevancia internacional de Sánchez Vicario y otras cuestiones relacionadas con su vida privada y la relación con sus padres que han sido aireadas en los medios de comunicación en los últimos años. Además, como telón de fondo está la querrela que el Banco de Luxemburgo ha puesto a la extenista y a Santacana por un presunto delito de alzamiento de bienes.

A la salida de la vista en Esplugues, Santacana se mostró satisfecho y esperanzado para finalizar el proceso de divorcio. Sánchez Vicario, por su parte, no acudió a la cita y dejó todo en manos de su abogado, Ramon Tamborero, que no quiso hacer declaraciones a la prensa al salir de los juzgados. //

**Festes de la Carxofa Prat**

el PRAT degusta'l

DEL 7 DE MARÇ AL 14 D'ABRIL  
X JORNADES GASTRONÒMIQUES  
POTA BLAVA I CARXOFA PRAT

5 D'ABRIL  
CUINA AL MERCAT

7 D'ABRIL  
LA CARXOFADA DEL PRAT

14 D'ABRIL  
ESCARXOFA&JAZZ

3, 4 i 5 DE MAIG  
FIRA TAPA CARXOFA PRAT

TOTS ELS DISSABTES  
MERCAT DE PAGÈS

#CARXOFAPRAT

elprat.cat/festescarxofa

Ajuntament del Prat de Llobregat



**Joan Carles Valero**  
periodista y profesor

Darwin demostró en la evolución de las especies que estamos programados para adaptarnos o morir en el intento. En estos tiempos de mudanzas, las compañías automovilísticas como SEAT barruntan dejar de vender tanta chapa para ofrecer kilómetros en coches compartidos. Una transformación que también debería produ-

cirse en los partidos políticos, cuya baja calidad de democracia interna se manifiesta en nuestros municipios en aspectos fundamentales como el proceso de selección de candidatos a las elecciones o los mecanismos de control de su gestión. Hasta el punto de que algunos ayuntamientos se gestionan como el cortijo de un partido.



## Hay que desprivatizar los partidos políticos

**M**e llama una fuente de L'Hospitalet después de enviarme por WhatsApp una octavilla de la sección sindical de CCOO en ese ayuntamiento, en la que se denuncia que a 46 funcionarios se les ha facilitado el acceso a un máster de la Universitat de Barcelona, titulado "Experto en profundizar en la Gestión Pública Local", pagado con dinero público. Yo le respondo que está muy bien que los funcionarios se formen para así prestar mejor servicio a los ciudadanos. La fuente se encabrita y me dice que ese máster concretamente puntúa como mérito en las bases que ha elaborado el Ayuntamiento para promocionar a ciertas personas, porque el curso no se ha ofrecido a todos los trabajadores y, por lo tanto, supone una ventaja para los elegidos.

Esta situación, según CCOO, se da en todos los masters que se ofrecen a los trabajadores municipales con posibilidades de hacerlos. Al margen de la desigualdad e injusticia en la que se incurre con esa distribución de recursos públicos solo para unos cuantos, mi fuente me dice, ya alterada, que quienes cursan ese máster por la patilla pertenecen al entorno del partido en el poder. Una práctica muy fea. Máxime cuando solo faltan dos meses para las elecciones locales del 26 de mayo. Y ya se sabe que la mujer del César, además de ser honrada, debe aparentarlo. De ahí la sospecha de que se quiere favorecer a los del propio partido que manda para dejarles mejor colocados en el caso de que se pierda el poder. Así, los electos que surjan de las urnas deberán lidiar el morlaco de unos funcionarios que pondrán todas las trabas que puedan y, además, estarán mejor pagados.

### Listas solo de fieles

Igual ha ocurrido en la confección de las listas. Ante la disyuntiva de unos resultados muy igualados y sin mayorías absolutas, muchos alcaldes y alcaldesas del territorio han reclutado en las candidaturas que encabezan solo a personas de su entera confianza. No solo para que les bailen el agua, que también. El objetivo es doble, porque priorizando la fidelidad por encima de la capacidad, logran la formación de un grupo monolítico sin discrepancia interna y vacunado contra cualquier posible disidencia que pusiera en peligro el voto de un regidor, con el riesgo añadido de la amenaza de una moción de censura.

Los partidos se han convertido en los últimos tiempos en máquinas electorales con el único objetivo de ganar eficacia electoral, pero perdiendo eficacia social. La baja calidad de la democracia interna de los partidos, en aspectos tan fundamentales como el proceso de selección de los líderes y de los candidatos municipales, o la ausencia de mecanismos de control de su gestión, condicionan la baja calidad en el funcionamiento de la democracia local. Una situación que también explica cómo con el tiempo los partidos han ido perdiendo el pluralismo y la representación propia de lo que fueron concebidos, alejándose de la idea de ser mecanismos de agregación y representación de intereses de los grupos sociales.

### Sin incentivos para la democracia interna

En el libro *Desprivatizar los partidos*, sus autores, Joan Navarro, sociólogo y vicepresidente de Asuntos Públicos de Llorente & Cuenca, y José Antonio Gómez Yáñez, sociólogo y profesor de la Universidad Carlos III de Madrid, aseguran que la baja calidad democrática del funcionamiento interno de los partidos responde principalmente a que no existen incentivos para que esto sea diferente. Una situación que lleva a que los partidos se consideren a sí mismos entidades privadas entendiendo que tienen libertad para autorregularse, hecho que las direcciones, tanto nacionales como locales, utilizan para fortalecerse internamente en lugar de facilitar la apertura buscando nuevos apoyos sociales.



LOS PARTIDOS SON AHORA MAQUINARIAS PARA CONQUISTAR EL PODER. TRAS LAS ELECCIONES MUNICIPALES, ADEMÁS DE COPAR LOS AYUNTAMIENTOS, LOS PARTIDOS LOGRAN EL CONTROL DE LAS INSTITUCIONES LOCALES DE SEGUNDO NIVEL, COMO EL ÁREA METROPOLITANA DE BARCELONA. ¿CUÁNDO LOS CIUDADANOS PODREMOS ELEGIR DIRECTAMENTE A QUIEN LIDERE NUESTRA METRÓPOLI? EN LA IMAGEN, UN ASPECTO DE LA MUESTRA "METRÒPOLIS DE CIUTATS: REPENSAR L'URBANISME METROPOLITÀ" QUE SE EXPONE ESTE MES EN VILADECANS

Joan Navarro resalta que "la sociedad está pidiendo que los partidos actúen como instrumentos públicos, ya que la privatización en su funcionamiento está dificultando que puedan escuchar y entender lo que está ocurriendo fuera". Por su parte, José Antonio Gómez Yáñez asegura que "existe un gran problema en el funcionamiento interno de los partidos, ya que desde hace unos años su rendimiento ha sido muy bajo, haciéndolos incapaces de relacionarse con la sociedad". Las redes clientelares de subvenciones y de empleo en las empresas municipales y en el propio ayuntamiento, desde los servicios de la limpieza de los colegios a la oferta de masters por la cara buscan la fidelidad al líder del partido, que suele ser el alcalde o alcaldesa.

Entre las soluciones, el libro concluye que lo más importante sería reformar la ley de partidos de forma que se establezcan obligatoriamente mecanismos de funcionamiento democrático interno y derechos claros de los afiliados, así como reformar la ley electoral de forma que las primarias sean igual en todos los partidos y se supervisen por una junta electoral. Y de cara a los ciudadanos, el establecimiento de listas abiertas que permitan votar directamente a tus representantes. Una amplitud de democracia que debería alcanzar a las administraciones de segundo nivel, como el Área Metropolitana de Barcelona (AMB). ¿Cuándo votaremos quien deba liderar nuestra metrópoli en la liga mundial de las ciudades? Hay que desprivatizar también las instituciones. **///**

Valero  
Vila

Està vist que el lamentable espectacle de les promeses electorals que es repeteix obsessivament per part de la majoria de candidats no té aturador, malgrat que és evident que cada vegada ens enlluernen menys aquestes vel·leïtats i no caldria que fessin l'esforç. Prometen de tot, si cal,

però està clar que ara els hi sembla que prometre habitatge social els obrirà les portes del cor dels més desvalguts, com si els desvalguts no tinguessin consciència que els poders públics han fet poquíssim en aquest terreny durant els darrers anys.



Jesús Vila  
periodista y escritor

## El dret social a un urbanisme amable

S'han cansat de dir que no tenen ni diners ni atribucions en aquesta matèria, però per prometre que no quedi. Hi ha una forta pressió social en aquest àmbit. Fa poc, sortia la dada que 125.265 famílies catalanes estan a l'espera d'aconseguir un habitatge social, dada que s'ha doblat en els darrers vuit anys i, malgrat que la sol·licitud es presenta a la Generalitat, els municipis pateixen en primera instància la necessitat i la urgència. Així doncs, tothom fa mans i mànigues per ampliar la cartera d'habitatge protegit i tothom ho fa de la manera més ràpida i assimilable: alliberant sol urbà i exigint als promotors un percentatge d'habitatge social a preus raonables. Ho va fer l'Ada Colau i ho ha anat fent la Núria Marín a l'Hospitalet i tots els alcaldes de la comarca a mesura que han tingut l'oportunitat. I representa l'oferta més atractiva dels que pugnen per aconseguir el poder municipal a les eleccions de maig. Així, Ernest Maragall acaba de prometre 15.000 habitatges de protecció oficial a Barcelona en dues legislatures i, encara més bèstia, l'empresari alemany Karl Jacobi, que també es vol presentar, ha promès construir una illa artificial davant la costa barcelonina amb les lletres de la ciutat, per omplir-la de pisos i acabar d'una vegada amb la manca d'habitatges.

Abans de la bombolla immobiliària s'afirmava que tot el que es construïa es venia, però s'obviava que una part significativa de la demanda estava coberta per les societats especulatives que compraven habitatge com a inversió. Abans es comprava als promotors i d'un en un. Ara es compra als bancs. A preu de saldo i per centenars, especialment els fondos voltor que abans especulaven amb l'habitatge de venda i ara amb el de lloguer. El cas és que és veritat que hi ha demanda d'habitatge social, perquè des de l'any 2008 hi ha hagut gairebé 700.000 desnonaments, la meitat dels quals a Catalunya i Andalusia. Molts d'ells, milers, a la nostra comarca.

No és menys cert, però, que aquest país tenia l'any 2015 gairebé tres milions i mig d'habitatges buits, el 30% de tots els que hi ha a Europa i un parc d'habitatge protegit

de l'1,1% del total construït, mentre que a Holanda hi ha el 32%, a Àustria el 23%, a Gran Bretanya el 18% i a França el 17%. A més, l'ajut públic per l'habitatge va passar en aquest país de 40,95 euros/persona l'any 2008, a només 27,79 euros/persona el 2012, mentre que, aquest mateix any, el preu mitjà d'ajut social a Europa era de 134,65 euros/persona.

El drama de l'habitatge és, per tant, segurament el més urgent i aclaparador de tots, bàsicament perquè no es respecta el que fixa la Constitució Espanyola i perquè no sembla que ningú ho afronti amb la intensitat requerida. És tan dramàtic el que està passant en aquest àmbit que reclama una atenció urgent: un pacte nacional que estructurari el mercat, que allunyi els processos especulatiu, que alliberi els pisos buits i que elimini el concepte de mercaderia referit a l'habitatge, convertint-lo en el dret social a tenir una residència digna.

No fa gaires dies, en una de les més importants entitats socials de l'Hospitalet va haver un debat sobre la qüestió, amb la participació dels regidors encarregats de l'habitatge de la segona ciutat de Catalunya i de l'AMB, on es posaven de manifest dues qüestions importants. D'una banda, que malgrat no tenir ni recursos suficients ni les atribucions polítiques, els Ajuntaments es veuen amb l'obligació d'intervenir-hi en aquest àmbit. De l'altra, que la única manera raonable que tenen per fer-ho és construir més i exigir l'alliberament d'una part de les noves promocions per habitatge social.

### La saturació urbana, encomiable?

Això implica, naturalment, saturar l'espai urbà, però en absolut resoldre el problema, perquè sempre seran molts més els habitatges lliures, cars i buits, que els socials, taxats i amb llistes d'espera. D'això es parlava a l'Hospitalet, que és la ciutat més saturada d'Europa i, com no podia ser d'una altra manera, un arquitecte municipal present defensava la saturació urbana com una cosa encomiable, donat que concentrar l'espai urbà contribueix a no estendre la taca urbana a tot el territori, i altres més aviat el contrari, posant en evidència que la qualitat urbana arreu es relaciona directament amb l'equilibri demogràfic i no pas amb la concentració i posant de manifest que la saturació urbana no ha preservat la part de la geografia més vulnerable, com per exemple tota la costa mediterrània, saturada actualment d'habitatges que només s'utilitzen pocs dies l'any.

En front d'aquestes dues visions oposades n'hi havia una tercera: la més significativa, perquè era la dels veïns, la dels que pateixen directament la pressió dels seus conciudadans, la dels que exigeixen d'una vegada solucions. Els veïns volen que tothom visqui en una casa, la seva, i que no els hagin de treure si no tenen prou recursos. La saturació deixa d'importar perquè tothom necessita un sostre. És mes, consideren un luxe que algú parli de saturació quan hi ha veïns al carrer. No poden entendre que un habitatge digne per a tothom i a preus assequibles pugui ser compatible amb una demografia equilibrada i un urbanisme racional. Fins aquí han arribat les coses.

Fer-los comprendre que un urbanisme amable és compatible amb habitatge per tothom i assequible, implica canviar les lleis, però també les mentalitats. No n'hi ha prou amb un sostre. Cal un sostre digne, que es pugui pagar, que no sigui un dret mercantil subjugat a les fluctuacions del mercat. Però viure no és només tenir un sostre. És també tenir escola pels fills a prop, equipaments sanitaris i socials, mercats i parcs públics, un aire no contaminat i un servei de mobilitat versàtil i que funcioni. Potser els veïns no estan en disposició de valorar-ho tot, però l'Ajuntament té tota l'obligació de respectar els estàndards de qualitat d'una ciutat i, per tant, és prioritari, primer, deixar de ocupar sol i, segon, recuperar-ne tant com es pugui. És el dret social a una ciutat amable. ■■■



L'HABITATGE TORNARÀ A ESTAR AL CENTRE DEL DEBAT POLÍTIC A LA CAMPANYA ELECTORAL | EL LLOBREGAT

# La Generalitat anima a celebrar el Dia Mundial de l'Activitat Física

És el 6 d'abril i la campanya celebra el 10è aniversari a Catalunya amb el lema "Activa la vida, millora la vida"

Gerard Figueras: "Hem de fer activitat física com un hàbit diari per viure més anys i millor"

## Redacció

Amb el lema "Activa la vida, millora la vida", la Generalitat de Catalunya anima la ciutadania a celebrar el Dia Mundial de l'Activitat Física (DMAF) 2019, que es commemorarà arreu de Catalunya al voltant del 6 d'abril. L'acte central del DMAF, que Catalunya celebra per desè any consecutiu, té lloc avui divendres dia 5 a Vic (Osona), amb activitats per a petits i grans, al costat de les múltiples activitats programades arreu del territori català entre l'1 i el 30 d'abril.

L'objectiu de la jornada és promoure l'activitat física com a element fonamental de salut i benestar, així com remarcar els efectes beneficiosos d'aquesta pràctica sobre l'esfera emocional. El repte és superar les xifres de participació de l'any passat -150.000 persones i 838 entitats involucrades- que van col·locar Catalunya en el segon lloc del rànquing mundial en volum de participació en el DMAF, només al darrere del Brasil, bressol de la celebració.

El Govern insta la població a organitzar i participar en esdeveniments que facin difusió dels missatges del DMAF, especialment, la importància d'acumular 30 minuts d'activitat física diària si s'és adult, i 60 minuts si s'és un infant o adolescent. Aquest any la campanya posa el focus en la gent gran, tenint en compte els múltiples beneficis que aporta la pràctica d'activitat física regular a les persones d'edat avançada, un col·lectiu que sovint té dificultats per mantenir uns hàbits actius.

La presentació del DMAF, que va tenir lloc recentment, va comptar amb la presència del secretari general de l'Esport i de l'Activitat Física, Gerard Figueras; el secretari de Salut Pública, Dr. Joan Guix, i el regidor d'Esports de Vic, Josep Maria Roca, entre d'altres. Gerard Figueras va assegurar que "hem de fer activitat física per viure més anys i millor" i que "no tots hem d'aspirar a ser campions. Cal que invertim en activitat física com un hàbit diari pensant en el nostre futur". El secretari general de l'Esport i de l'Activitat Física va afegir que el DMAF és cada any un "gran altaveu" d'aquesta voluntat del Govern de tenir "ciutadans actius cada dia, des de la infantesa fins a l'edat adulta" per gaudir dels beneficis d'una vida activa i saludable.

Tota la informació i propostes per celebrar el DMAF es poden trobar a la pàgina web específica [http://esport.gencat.cat/ca/arees\\_dactuacio/activitat-fisica-i-salut/dia-mundial-de-lactivitat-fisica-dmaf-](http://esport.gencat.cat/ca/arees_dactuacio/activitat-fisica-i-salut/dia-mundial-de-lactivitat-fisica-dmaf-)



FOTOGRAFIA DE GRUP DE LA PRESENTACIÓ AL PALAU ROBERT DE BARCELONA | JORDI ESTRUCH

6-dabril/. També es pot seguir la participació arreu de Catalunya a través dels comptes d'Esportcat i GencActiva a les xarxes socials, a través de les quals s'anima la població a participar-hi enviant fotos amb les etiquetes #gentactiva i #10anysDMAF.

### El sedentarisme, dels principals factors de risc

El sedentarisme és un dels principals factors de risc de mort a nivell mundial -més de 3.000 morts a l'any estimades a Catalunya-. Les persones sedentàries tenen d'un 20% a un 30% més de risc de mort en comparació amb persones actives. "Mantenir-se actiu és una assegurança per no patir malalties cròniques com les cardiovasculars, el càncer o la diabetis, o disminuir-ne els efectes", deia Joan Guix. Segons l'OMS, la despesa sanitària anual d'una persona sedentària és de 150-300 euros superior a la d'una persona activa. Segons l'Enquesta de Salut de Catalunya de 2017, el nivell d'activitat física saludable és inferior en dones

(78,5%) que en homes (82,8%) i és major entre les persones de la classe social més benestant i els que tenen estudis universitaris.

El Dia Mundial de l'Activitat Física se celebra des del 2002 a tot el món, i Catalunya hi participa des del 2010 gràcies a l'impuls del Pla d'Activitat Física, Esport i Salut (PAFES) -desenvolupat pel Departament de Salut i la Secretaria General de l'Esport i de l'Activitat Física (SGEAF) en els darrers anys- a través de diverses iniciatives de promoció arreu del territori. El PAFES actua capacitant professionals de la salut i de l'esport de tots els centres sobre com aconsellar en diferents situacions de salut, on el moviment pot ser una eina més de caràcter terapèutic. ///

\* CONTINGUT ELABORAT EN COL·LABORACIÓ  
AMB LA SECRETARIA GENERAL DE L'ESPORT  
I DE L'ACTIVITAT FÍSICA



A LA IZQUIERDA, GARCÍA, ESTEVE Y REDONDO, DEL CLUB ATLETISME GAVÀ; A LA DERECHA, IBORRA, SEBASTIÁN Y MOYA, DEL BESIBOL VILADECANS | CM

# Las 'guerreras' reivindican el deporte femenino

Charlamos con seis deportistas de primer nivel de dos clubes de la comarca sobre el papel de la mujer en este ámbito

Aunque registran a menudo mejores resultados que los hombres, suelen padecer desigualdades de trato con respecto a ellos

**Carlos Manzano**

El deporte femenino pide paso. En un mundo en el que los hombres copan el mercado mediático y de aficionados en fútbol, básquet, béisbol o atletismo, las mujeres reivindican su lugar en el juego. Celebramos a bombo y platillo el 8 de marzo, Día Internacional de la Mujer, pero el resto del año olvidamos a estas deportistas que, en muchos casos, obtienen más premios y mejores clasificaciones que los hombres.

Dos grandes exponentes de estas reivindicaciones en el Baix Llobregat son el atletismo, por el hecho de ser un deporte generalmente mixto, y el softbol, dejado de lado por su medio hermano masculino: el béisbol. Por ello, Laura Redondo, Ariadna Esteve, Paula García y Claire Goyard, atletas del Club Atletisme Gavà (CAG), nos explican los pros y los contras de ser mujeres en el atletismo mientras que Jessica Iborra, Georgina Moya y Júlia Sebastián, jugadoras del CB Viladecans, lo hacen del softbol.

## “Siempre entrenamos con chicos”

El atletismo, como explican Redondo, Esteve, García y Goyard, tiene una particularidad: chicos y chicas entrenan juntos e incluso también compiten sin distinción de sexo. “Cuando son pequeños, en categorías alevín e infantil, van más separados, pero luego

se preparan juntos”, recalca Redondo, quien entrena a diferentes atletas del CAG. Y asegura que “las chicas tienen más nivel”, un hecho que demuestra la calidad de la mujer en el deporte comarcal.

“Los hombres tienen más reconocimiento y seguimiento que las mujeres”, asevera Goyard en sintonía con sus tres compañeras de atletismo para recalcar que es un problema más social que de los clubes. Por ello, Redondo, Esteve, García y Goyard animan a las mujeres “a venir a practicar atletismo” porque “el deporte no solo es para los hombres”.

## “Ser madre y jugadora es complicado”

Iborra, además de ser jugadora senior de softbol, es madre. Ella sola trabaja, educa a sus hijas y sigue luchando por jugar en el campo. “El hecho de ser madre y jugadora es complicado”, asegura Iborra. La deportista explica sonriente que cuando viajan a otras ciudades para jugar contra otros clubes tiene que “hacer varias maletas” para poder llevarse a sus hijas con ella. Pero Iborra recalca orgullosa que “el compañerismo y los valores del softbol” son una de las mejores formas de “educar a sus hijas”. //

## Los chicos: academia y más oportunidades

El softbol siempre ha destacado en Viladecans por la cantidad de premios que las chicas han traído a la ciudad. Sin embargo, durante muchos años tuvieron “el peor campo de España”, a pesar de las veces que habían pedido y reivindicado —en una entrevista a las jugadoras en Interviu— que el consistorio apostara por ellas y mejorara el campo. Tras la escisión del CB Viladecans consiguieron un nuevo campo, adecuado a su nivel, y muchas jugadoras que marcharon a otros clubes como el CBS Sant Boi o Projecte Gavanenc ahora han vuelto para seguir ganando. “Antes teníamos un arenal y ahora tenemos uno de los mejores campos del país”, asegura Iborra.

Júlia Sebastián juega en la categoría sub-16 y siente que “los chicos tienen academia y más oportunidades” porque ellas carecen de una institución oficial que las forme pero, a pesar de esto, el equipo femenino “logra mejores posiciones” que el masculino. Este privilegio de pertenecer a “la academia” solo está disponible para los varones, sumado a las diferencias en las categorías senior de béisbol y softbol, donde los hombres cobran y las mujeres no. Ellas trabajan gratis. Pero esta desigualdad no es única del CB Viladecans: ocurre en la mayoría de clubes de softbol españoles.

El Baix Llobregat tiene grandes deportistas galardonadas a nivel nacional e internacional, tan solo falta romper con la invisibilidad institucional y social en la que se encuentran hoy en día. //

**5**  
AÑOS  
GARANTÍA  
ASISTENCIA  
MANTENIMIENTO



[seat.es/arona](http://seat.es/arona)

# Tu pareja dice espera. La razón, mira más. Yo digo Arona.

Nuevo  
**SEAT Arona  
Edition  
por 13.990€.**

Sujeto a financiación.

Estrena tu SUV urbano y aprovecha ahora para llevártelo con más equipamiento: Llantas de aleación de 41 cm (16"), Radio con pantalla táctil a color de 16,5 cm (6,5"), Asistente de frenada en ciudad Front Assist y Sensor de aparcamiento trasero. Unos dicen esto, otros aquello. Yo digo Arona.



Consumo medio combinado de 3,8 a 4,2 Kg/100Km (GNC) y 5,1 a 6,5 l/100km. Emisiones de CO<sub>2</sub> de 104 a 151 g/km. (Valores WLTP). Emisiones ponderadas de CO<sub>2</sub> de 98 a 115 g/km. (Valores NEDC). Imagen acabada Arona Xcellence con opcionales. PVP recomendado para Península y Baleares para SEAT ARONA 1.0 TSI 70 kW (95 cv) Reference Edition por 13.990 €. IVA, transporte e impuesto de matriculación, aportaciones comerciales de marca, concesionario y Volkswagen Finance incluidos en el precio. Oferta válida hasta el 30/04/2019 para clientes particulares que financien a través de Volkswagen Finance, S.A. EFC según condiciones contractuales un capital mínimo de 12.000 €, con una permanencia mínima de la financiación de 48 meses. Campaña incompatible con otras ofertas financieras. Pack Confianza SEAT incluido en el precio si se financia la compra con Volkswagen Finance SA EFC (ver las condiciones contractuales). Los servicios incluidos son los siguientes: 5 años de mantenimiento SEAT Service a 80.000km (lo que antes suceda), Extensión de garantía durante 3 años adicionales a los 2 años de garantía del fabricante o 100.000Km (lo que antes suceda) y 5 años de Servicio Movilidad SEAT.