

■ ECONOMIA

La actualización del valor catastral amenaza subir el IBI entre el 3 y el 8% en siete municipios del Baix

[págs. 24]



LA CONNEXIÓ AMB LES DUES COSTES DE EE.UU. SERÀ UNA DE LES NOVELTATS | SERGIO CRESPO

■ EL PRAT, MELIC DEL MÓN

L'aeroport estrena noves rutes per 2017 amb Amèrica i Àsia com a principals destinacions

[pàgs. 18-19]

Centro odológico MARIANO

Callosidades, uñas encarnadas, plantillas, exploraciones infantiles y adultos, verrugas planteras...
Cualquier afección en los pies.

C/ Victoria nº 115-117
08830 Sant Boi de Llob. (Bcn)

Tel: 93 640 75 22

ellobregat

n.119.1

Gener 2017
premsa comarcal



www.ellobregat.com

El Baix y L'H en 2017

- POLÍGONOS OBSOLETOS
- TRANSPORTE PÚBLICO DEFICIENTE
- GUERRA POR EL AGUA
- OBRAS PARALIZADAS
- EXCESIVO ESPÍRITU LOCAL
- MALA CALIDAD DEL AIRE

[págs. 6-13]

■ El Llobregat anticipa los 16 principales pronósticos para este año

BigMat
Garro

MATERIALS PER A LA CONSTRUCCIÓ - ARA TAMBÉ AL VALLÈS ORIENTAL

Centre Sant Boi
Ctra. Santa Creu de Calafell, Km. 10,7
08830 Sant Boi de Llobregat
Tlf. 93 654 60 00

Centre Canovelles
Carrer Juan de la Cierva, 8, Naus A-B
Pol. Ind. Can Castells
08420 Canovelles
Tlf. 93 840 90 86

2017 50 ANIVERSARI



Solucionamos problemas económicos urgentes
Garantía de propiedad
Firma ante notario
Respuesta inmediata
Sin gastos anticipados

Passeig de Gràcia 63 2n4
08008 Barcelona

www.barnacredit.com

Sube el contrabando: desde tabaco a Viagra

El contrabando de tabaco sube en 2016, estadística que se podría agravar a causa de la próxima subida de los impuestos especiales

El Llobregat pasa una mañana con Guardia Civil en la aduana de la Terminal 1 de El Prat para conocer la evolución del contrabando

Marta Fernández Veas

Dos hombres de origen ucraniano esperan en la aduana de la Terminal 1 del Aeropuerto de Barcelona – El Prat tras portar en sus maletas más de diez cartones de tabaco. Superan con creces el máximo permitido. Supuestamente pretendían hacer negocio con ello, pero Guardia Civil los ha detenido ante un posible caso de contrabando. Y así es, como se suele decir, el pan de cada día en la aduana de la infraestructura pratense; algo que, además, puede ir a más.

Sube el contrabando

Nos encontramos -tras acompañarme un Cabo Primero de la Guardia Civil desde la Compañía Fiscal del Aeropuerto de Barcelona, ubicada en El Prat- en la aduana de la Terminal 1 para conocer la evolución del año 2016 y la prospectiva que hace el cuerpo en relación con el contrabando de tabaco.

Este año 2016, en especial “a partir del mes de marzo, el incremento por el tráfico de cigarrillos ha aumentado de manera brutal”, explica José Recas, Jefe de Servicio del Área de Viajeros Aduana del Aeropuerto de El Prat. Todo lo que se contabilizó desde el mes de marzo hasta noviembre – meses más agitados de este año- ha supuesto un cumulo total de todo lo que se había incautado en el año 2015.

“A finales de noviembre ya teníamos alrededor de un 20% más de lo incautado en todo el año anterior”, cuenta Recas para El Llobregat. Evolución que puede agravarse, según nos dice, con “la reciente subida del tipo de los impuestos especiales que gravan las labores del tabaco. Por tanto, se espera

que haya aún más contrabando de tabaco para las próximas fechas”.

La cantidad exacta que se incautó hasta la fecha de 15 de diciembre es de 36.504 cartones de tabaco; 365.040 cajetillas de 20 cigarrillos que significa 7.300.800 cigarrillos; 3.997 puros; 3997,45 kgr de pica-



GUARDIA CIVIL REGISTRA UN INCREMENTO DEL CONTRABANDO DE TABACO EN EL AEROPUERTO DE EL PRAT DURANTE EL AÑO 2016; LA SUBIDA DE LOS IMPUESTOS ESPECIALES PUEDE HACER QUE REPUNTE DE NUEVO EN 2017

dura de tabaco y 112,04 kgr de tabaco de mascar, cifras ofrecidas por la Compañía Fiscal del Aeropuerto de Barcelona – El Prat.

Cuando retienen a un pasajero para revisar el contenido de la maleta y encuentran que ha sobrepasado el máximo permitido de tabaco, Guardia Civil de aduana de AENA le retira la mercancía y se inicia un expediente de contrabando.

Uno de los inconvenientes es que los que realizan esta actividad no son residentes en España. En su mayoría proceden de Ucrania, Georgia, Rusia, Armenia, Moldavia o Argelia, por lo tanto “no podemos iniciar un expediente de contrabando completo contra ellos, así que se paraliza,

Marco legal de la publicidad institucional: ¿Cómo debería contratar la administración local?

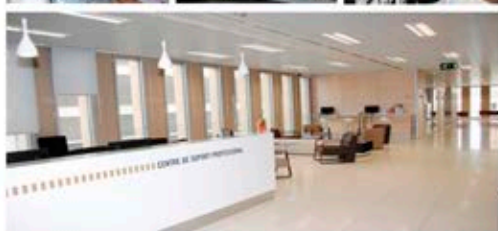

Invitación a la conferencia
Jueves 24 de Enero de 2017 a las 17:00h

Ciutat de la Justícia de Barcelona i L'Hospitalet de Llobregat
Centre de Suport Professional Av. del Carrilet, 3 Edificio D Planta 2ª
08902 L'Hospitalet de Llobregat

Moderador

Juan Carlos Valero, periodista y director de BCN Content Factory

Ponentes

Xavier Pérez Llorca, abogado y editor de El Llobregat

Arsenio Escolar, presidente de la Asociación Española de Editoriales de Publicaciones Periódicas (AEEPP) y director del diario 20 Minutos

Lourdes Parramon, jefa de RRII de la Oficina Antifrau de Catalunya

Plazas limitadas. Imprescindible confirmar asistencia
en rrii@elllobregat.com o en 671540921

elllobregat





RADIOGRAFÍA REALIZADA EN EL AEROPUERTO DE BARCELONA - EL PRAT A UNA PERSONA QUE CONTENÍA BOLAS DE COCAÍNA EN SU INTERIOR; EN LA IMAGEN SE PUEDEN APRECIAR LOS PEQUEÑOS PAQUETES DE DROGA

dado que es muy difícil perseguirlos cuando ya salen de España, de lo contrario si ese pasajero tiene NIE o residencia en nuestro país, sí que se le puede realizar el expediente, ya que se es más fácil realizar un seguimiento y localizar al infractor, explica Recas, desde su despacho de Aduana del Aeropuerto de El Prat.

Cuando la cantidad de tabaco que el pasajero lleva en su maleta supera la cantidad de 15.000 euros se considera un delito, por lo que, en este caso, se puede llegar a detener al viajero y trasladarlo al juzgado, donde se toman las decisiones y actuaciones oportunas dictaminadas por la ley. Cuando la cantidad de tabaco que transporta el viajero no supera la cifra de 15.000 euros se realiza un expediente sancionador.

No solo tabaco

Por otro lado, en el Aeropuerto de El Prat se han incautado 300 kilos de drogas entre cocaína, heroína, metanfetamina y khat -hierba

procedente de Etiopía o Somalia, ilegal en la Unión Europea-, según los datos ofrecidos por la Compañía Fiscal del Aeropuerto de El Prat.

“Los `vuelos calientes` -catalogados así por la alta probabilidad de pasajeros con droga- proceden de países latinoamericanos como Brasil, Argentina o Colombia, entre otros”, detalla el Cabo Primero de la Guardia Civil, en la aduana de la Terminal 1 del Aeropuerto de El Prat, durante la vigilancia en la llegada de pasajeros.

La droga más incautada de todas es la cocaína. La manera más habitual de transportarla es a través de un doble fondo de la propia maleta, pero la imaginación parece no tener fin: “Este año descubrimos a un pasajero en silla de ruedas, que tras pasarle por el control descubrimos que llevaba cocaína en los tubos de la silla en la que simulaba una lesión inventada de la pierna”, explica.

La imaginación no ha

hecho desaparecer, en ningún caso, a las tradicionales ‘mulas’, personas que transportan la droga en su cuerpo. Ingeren cápsulas llenas de cocaína como si de pastillas se trataran. Cuando existe sospecha de que el pasajero porta este tipo de sustancias en el interior de su cuerpo, se le acompaña a la sala de radiografía. Allí, Recas nos muestra dos radiografías realizadas en este año con el resultado positivo de contener cápsulas llenas de cocaína. Pruebas del riesgo que comenten estas personas a cambio de dinero.

En ocasiones así, se traslada al pasajero al hospital más cercano, que en este caso es el Hospital de Bellvitge, para expulsar las cápsulas y que la vida de éstos deje de estar en peligro. Posteriormente, se les lleva a dependencias judiciales donde se realiza el protocolo pertinente para que cumplan condena por los hechos. Esto ocurre en el mejor de los casos. En ocasiones, “ha habido viajeros en que las cápsulas han explotado en el interior de su cuerpo, provocando la muerte casi al instante”. El último, según dice Recas desde la misma sala de radiografías, no hace mucho.

Llega de todo

Por otra parte, desde China, el país de la tecnología a bajo coste, llegan muchos artículos en grandes cantidades sin declarar para que posteriormente aquí los vendan a mayor precio, pero también portan comida que no están permitida en nuestro país: “incluso han llegado a traer cangrejos que aún estaban vivos”, nos explica el Cabo Primero, así como grandes cantidades de lenguas de pato, aunque no es lo único procedente del país asiático, también son portadores de grandes cantidades de la pastillas de Viagra. //



LA GUARDIA DETIENE A DOS PERSONAS POR PRESUNTO TRÁFICO DE TABACO DURANTE LA REALIZACIÓN DE ESTE REPORTAJE; EL CONTRABANDO SE DA CON PRODUCTOS MUY VARIOPINTOS: DESDE PUROS, A VIAGRAS; SALA DE RADIOGRAFÍAS PARA VER SI LAS LLAMADAS ‘MULAS’ LLEVAN DROGA EN EL CUERPO | M. FERNÁNDEZ

Café Central**David Aliaga**

ESCRITOR Y DOCTORANDO EN TEORÍA DE LA LITERATURA Y LITERATURA COMPARADA EN LA UAB

Luces de Janucá

Es Navidad. Paseo por Pubilla Casas un domingo a las seis de la tarde con las manos en los bolsillos del abrigo. La humedad de las últimas lluvias oscurece las baldosas gris cemento de la acera. Hace frío. Y se me ocurre que no hay una imagen que inspire la noción de hogar, la calidez, como la luz al otro lado de las ventanas. Quizá porque la luz sea en mi sustrato cultural símbolo de ideas nobles como Dios, el conocimiento, la esperanza o la maternidad, pero también porque cuando camino solo, de noche, en un barrio que no es el que habito y con el invierno a doce grados doliéndome en las manos, añoro la calidez y la familiaridad del piso del que he salido hace unas horas.

En la neblina lumínica que contornea las calles vibran los acordes de los villancicos tardíos, el aroma a almendra de los turrónes. Alcanzo la Avenida Miraflores, ya más cerca de casa. Cruzan su cielo estrecho bombillas que forman círculos de colores. Que el 25 de diciembre es Navidad en L'Hospitalet es una evidencia. Pero también es la segunda noche de Janucá y busco instintivamente, a derecha e izquierda, dos candelicas que revelen un hogar discretamente judío. Me pregunto si intuirán los dos fumadores en la puerta del bar, el camarero chino detrás de la barra, detrás del cristal, o la madre suramericana con la que acabo de cruzarme, que cuando llegue a casa prenderé dos velas más una y que pronunciaré bendiciones en hebreo.

Quizá si el Ayuntamiento –en su loable y necesaria voluntad de integración de las distintas culturas que conviven en la ciudad– prestase la misma atención a las festividades judías que a las de otros colectivos, algunas personas más sabrían que Janucá está sucediendo y que hay en L'Hospitalet judíos que lo celebramos aunque no haya en la ciudad sinagoga, ni asociacionismo israelita y seamos una pequeñísima y discreta minoría. Sabrían también que no es “la Navidad de los judíos”, como algunos saben erróneamente, y que, de hecho, no todos los años coincide con Nochebuena. Para la mayor parte de los habitantes de L'Hospitalet, por desgracia, el judío sigue siendo el Otro, un desconocido, a menudo definido en base a versiones suavizadas de los estereotipos antisemitas enraizados en el imaginario europeo.

Así, muchos no saben que Janucá se celebra durante ocho noches y tiene su origen en los libros de los Macabeos. En el segundo siglo antes de la Era Común, los seléucidas tomaron Jerusalén. Antíoco Epifanes persiguió a los judíos al tiempo que prohibió la observancia del shabat o la circuncisión e incluso construyó un altar dedicado a Zeus en el Templo de Jerusalén. Pero el sacerdote Matitiahú se negó públicamente a sacrificar cerdos en el Templo y asesinó al oficial invasor que trató de imponérselo, prendiendo así la llama de la resistencia hebrea. Tras su muerte, sus hijos, capitaneados por Iehudá el Macabeo, lideraron la oposición a las fuerzas extranjeras, lograron recuperar la ciudad y se volvió a consagrar el altar que había sido impurificado con la introducción de ídolos paganos. Durante la restitución del Templo sucedió un milagro que es conmemorado cada año a partir del 25 del mes de Kislev (a finales de noviembre o durante diciembre): debido

a la escasez provocada por la guerra, sólo se disponía de aceite para prender las luces de la menorá durante un día y, sin embargo, se mantuvo iluminada durante ocho jornadas, hasta que se pudo conseguir más aceite.

De ese pasaje proviene que, durante ocho noches, los judíos coloquemos junto a la ventana o frente a la puerta de nuestras casas un candelabro con nueve brazos. En un brazo más elevado que el resto se coloca el shamash (vela que se emplea para prender las demás) y cada noche se enciende

una vela más hasta llegar a ocho. Junto a la lumbre, en la séptima noche, nos reuniremos unos cuantos amigos para disfrutar de la charla; comer latkes (tortas de patata y cebolla fritas), sufganiot (parecidos a las berlinesas) y monedas de chocolate. Hablaremos del trabajo, de la familia... Y de fondo quizá suenen melodías sefardís, aunque el jazz al estilo Nueva Orleans es también una opción probable. Estará sucediendo al otro lado de una ventana cualquiera. Es Janucá.

También en L'Hospitalet. **///**

Què és SINERA?
Sinera és una mutualitat veïnal, sense afany de lucre i de tipus associatiu, que actua sota els principis de la democràcia i la solidaritat.

Què oferim?
Un servei integral, des de l'assistència jurídica a la defunció fins al servei d'enterrament.

Gestionem serveis bàsics eficaçment, des de l'economia social, demostrant que és possible oferir qualitat a preus molt raonables.

Som la mútua de la nostra gent, de la gent del barri

Apropa't a una associació de veïns que col·labori amb Sinera i beneficia't dels avantatges de participar en el moviment veïnal.

C. Dr. Aiguader 18 · 08003 Barcelona · sinera@sinera.cat · www.sinera.cat · Telèfon: 932 689 130



STAFF

Prensa comarcal · Gener 2017 · Núm. 119 ·
Edita: Agencia Publicitaria Llobregat SL ·
Diari digital: www.elllobregat.com
President Consell Editorial: Xavier Pérez Llorca
Editor Executiu: Joan Carles Valero
Director: Imanol Crespo
Relacions Institucionals: Maria Moreno
Informàtica i Xarxes: Andrés Durán
Assessoria editorial: BCN Content Factory
Disseny gràfic: BCN Content Factory
Fotografia: Alex Gallardo y BCN Content Factory
Il·lustració: Kap

Col·laboradors: Marta Fernández, Carla Bermejo, Beatriz Fontseré, Eva Jiménez, Pau Marcos, Alexis Méndez, Jesús Vila, Pere Ríos, Antoni Fornés, Joan Tardà, Vidal Aragonés, Josep-Ramon Mut, Alba Bou, José Ángel Carcelén, Miguel García, Joan Ramon Casals, Manuel Reyes, Begoña González, Edu Rodríguez, Marta Lozano, Ana Alegre, Marina Yeves, Vanesa Mailló, Jara Atienza, Ainhoa Marcos, Morfi Grei, David Aliaga Muñoz, Raúl Montilla, Hector Marín, Joan Barrera, Mn.Pere Rovira, Mn. Xavier Sobrevía, Olga Puertas, Lluís Maria Estruch, Jordi Bonavila, Fernando Martín i la sorprenent paparazzi 'Señorita Pepis'.

Publicitat: 671 54 09 21
 gerencia@elllobregat.com
Redacció: C. Raurich, 62 (08830)
 Sant Boi de Llobregat **Tel:** 671 54 09 21
Fax: 93.630.83.13
Distribueix: El Llobregat
DL: B.13877-2006
Imprimeix: GestXXI

El Llobregat no comparteix necessàriament les opinions signades i inserides en les seves pàgines. La direcció no es fa responsable de la qualitat, procedència o origen dels anuncis dels mateixos.

No queremos ser ciudadanos de segunda

Una rotonda provisional desde 1992; variantes con malas hierbas; metros y trenes que pasan, pero no paran en nuestras paradas; túneles sin luz al final; un enlace que estaba a punto de inaugurarse, pero que resulta que nacería pequeño y colapsado... No queremos ser ciudadanos de segunda.

El Baix Llobregat inicia este 2017 envuelto de diferentes decisiones pendientes, que se podrían y se deberían concretar a lo largo de este año: la respuesta de Fomento ante la paralización de las obras de diferentes infraestructuras; la mejora de la red en transporte o la aplicación de las primeras restricciones viarias para mejorar la calidad del aire serán los grandes temas de este año en el territorio. El 2017 marca, de hecho, el ecuador del mandato municipal y es, por tanto, momento de llevar a cabo lo que hasta ahora se ha quedado en puntos de hojas de ruta o a la espera de administraciones superiores.

En un contexto en donde la macroeconomía sigue ofreciendo resultados favorables mejores que en años anteriores, el Baix Llobregat se ha hecho aún más fuerte con datos mejores a la media catalana. El territorio no se deja llevar por la inercia, sino que tira del carro de Cataluña junto a otras comarcas metropolitanas. Sin embargo, el freno sigue echado cuando hablamos de la competitividad de nuestra red de infraestructuras y de nuestra red de transporte.

Lo que sí ha cambiado es el escenario político. El Gobierno del Estado, del que depende el Ministerio de Fomento, ha perdido la mayoría absoluta que le otorgaba libertad de decisiones en la legislatura anterior. Ahora el pacto político no solo es necesario sino imprescindible. El Baix tiene aquí, pues, una oportunidad de oro para presionar a la administración central, más, si cabe, con la nueva predisposición o actitud del Partido Popular frente a Cataluña. Es el momento, y no hay excusas, para reactivar las obras y llevar a cabo la pata sur de las rondas con la variante de la C-245 –proyecto preolímpico–; el ‘bypass’ de la Torrassa y el resto del Plan de Rodalies; el enlace de la A-2 con la AP-7; la variante de Vallirana; la autopista de camiones al Port de Barcelona; el cuarto cinturón...

En este sentido, la movilización local ha cogido fuerza de manera conjunta y con la complicidad de la Generalitat de Catalunya, a quien también transmitimos este titular. El Govern, junto a AMB, tiene que ser el encargado de acabar con la centralidad excesiva de Barcelona que se concreta, so-

bre todo, en la red de transportes. Pese a que el Ejecutivo de Puigdemont ha hecho pasos en esta dirección –a través de las comisiones bilaterales que han dejado de ser algo exclusivo de la ciudad condal–, el debate se ha reabierto tras el pacto con el Ayuntamiento de Barcelona para acabar las estaciones de la L-10.

Si es cierto que el gobierno local de Ada Colau ha hecho un esfuerzo económico para avanzar 40 millones de euros a través de la compra de inmuebles de la Generalitat, también es verdad que una obra parada es un gasto tremendo sin ningún valor de retorno. Por ello, invitamos a Generalitat y L’Hospitalet a que busquen soluciones para solucionar esta situación también en la segunda ciudad de Catalunya.

Sin llevar a cabo estas medidas, cuando hablamos de iniciar cambios estructurales en la movilidad para reducir los niveles de contaminación, podemos estar empezando la casa por el tejado si los ciudadanos no cuentan con infraestructuras competentes que eviten los colapsos viarios o una red de transporte igual de competente tanto para ir a la capital catalana como para las conexiones intermunicipales.

Porque hasta en la restricción de la circulación tendrá una afectación distinta entre los vecinos de Barcelona y los de las comarcas metropolitanas, que cuentan con un parque de vehículos más antiguo. Hasta en esto podemos ser ciudadanos de segunda; y no, no queremos serlo.

Más periodismo para un nuevo año

El Llobregat quiere aprovechar las últimas líneas de este editorial para deseárselo, querido lector, un feliz año 2017 lleno de buenas noticias. Y qué mejor para hacerlo que, a nuestro estilo, con periodismo e información de proximidad.

Es por ello que El Llobregat y BCN Content Factory han presentado el Anuario 2017, un amplio resumen de 410 páginas de información con la más importante del año, pero, además, con la misma visión prospectiva que este número que tiene en sus manos. Un auténtico manual útil de lo que ha sido 2016 y de lo que nos espera en este 2017, que está disponible de forma gratuita a través del digital www.elllobregat.com.

El año 2016 –en el que El Llobregat ha cumplido diez años de historia– ha sido excelente; seguiremos trabajando, con su confianza y su complicidad, para que el nuevo año sea aún mejor. ¡Feliz 2017! ///

Esta publicación está asociada a la AEEPP, que a su vez es miembro de FIPP, FAEP, CEOE y CEPYME.

Confederación Española de Organizaciones Empresariales



NOTA: La pròxima edició de El Llobregat serà, com sempre, el primer divendres de mes; en aquest cas, el 3 de febrer de 2017.

33a mostra

Sant Vicenç dels Horts comercial | agrícola | gastronòmica

20-23 gener '17

AJUNTAMENT Sant Vicenç dels Horts

LaMostra

¿Qué pasará en el Baix Llobregat en 2017?

PRONÓSTICOS

1 // Llegarán las primeras restricciones de tráfico

Años después de tomar medidas importantes como la velocidad variable en los accesos a Barcelona, la mala calidad del aire sigue siendo el motivo de 3.500 muertes en toda la zona metropolitana. Es por ello que son necesarias medidas estructurales y del todo novedosas que podrían empezar a aplicarse este mismo año 2017.

De éstas, la más importante es la restricción de la circulación a los vehículos más antiguos y, por consiguiente, más contaminantes. Las etiquetas de la DGT que marcan el tipo de vehículo en relación con los niveles de emisiones ya están llegando a las casas. Acaba-

do este proceso, tanto Barcelona como Área Metropolitana están dispuestos a poner restricciones permanentes a los vehículos más antiguos. Primero fue AMB en hablar de esta medida que se podría aplicar a partir de 2018; fue, sin embargo, el Ayuntamiento de Barcelona el que se adelantó, en paralelo, y avanzó este 'muro' para 2017. Pese a la convicción que muestran ambas administraciones, lideradas por la alcaldesa de la ciudad condal, Ada Colau, todavía hay muchas dudas en relación a la aplicación de esta norma.

Puede ser, en cualquier caso, viendo cómo han evolucionado las informaciones que las restricciones empiecen por Barcelona hasta aplicarse de manera permanente a toda la zona metropolitana.

2 // Sin mejoras en la calidad del aire

Es desolador ir por algunas vías de la zona metropolitana y ver el nubarrón grisáceo, en ocasiones, con tonos amarillo azufre. Desde luego, la calidad del aire –uno de los principales retos unánimes entre el Govern de la Generalitat y AMB– no es una cosa que se resuelva a corto plazo. Pero, creemos, que ni siquiera se va a conseguir reducir los niveles. En todo caso, se pondrán las bases para mejorar en un futuro a medio plazo.

La recuperación económica ha hecho que suba la movilidad terrestre, principal elemento emisor de gases contaminantes y partículas en suspensión. Sin embargo, lo cierto es que, frente a la mejora del uso del transporte

público, también crece el uso del vehículo privado.

Por tanto, el transporte público sigue sin atraer a conductores. Y es que la percepción de los ciudadanos es que no contamos con una red suficientemente competente de transportes, mientras que los precios son caros.

Son muchos los actores que reclaman una rebaja de los precios del transporte que, en estos años de crisis, ha experimentado una subida brutal (Stop Pujades reclama volver a los niveles de 2013). Sin embargo, estos precios –como ya está aprobado– no van ni a subir ni a bajar.

De manera que, difícilmente, será atractivo para atraer a nuevos usuarios.

4 // Fomento activará algunas de las infraestructuras pendientes

El Baix Llobregat se ha convertido en una grieta de Fomento impermissible con numerosas obras paradas o muy ralentizadas: la última, el enlace de la A-2 y la AP-7 a la altura de Sant Andreu de la Barca. Una obra que, pese a estar, prácticamente, acabada, de repente, Fomento ha considerado que nacería pequeña y colapsado y que, por tanto, es necesario revisar el proyecto.

Ésta se suma a la variante de la C-245 entre Cornellà y Castelldefels, conectando toda la zona Delta, a la variante de Vallirana, a la autopista de camiones de acceso al Puerto de Barcelona y otras tantas.

De las mencionadas, la C-245 es, seguramente, la más necesaria, en una zona que cuenta con la rotonda provisional de La Parellada, en Sant Boi, desde 1992. Un punto negro e impermissible.

Tanto es así que los diferentes ayuntamientos afectados se han organizado para hacer frente co-

mún a Fomento con el apoyo de la Generalitat de Catalunya, que ya se ha reunido con el poder local para ampliar la presión. Que sea la más importante no quiere decir que sea la primera en reactivarse.

Esta podría ser el enlace de la A-2 con la AP-7. Según nos explica en este número el alcalde de Sant Andreu de la Barca, Enric Llorca, en enero iniciarán una ofensiva diplomática para intentar convencer a Fomento de la apertura del enlace, aunque luego se tenga que revisar el proyecto: "Mejor tenerlo pequeño que no tenerlo".

La entereza, la seguridad y el optimismo con el que afronta la situación hacen pensar que, efectivamente, esta reactivación podría llegar a corto plazo. Además, pese a que sea un tema relacionado con infraestructuras, el Gobierno de España necesita tomar decisiones con las que se positivice, con el debate territorio de fondo, la relación entre Cataluña y España. En este sentido, Fomento puede ser un pilar fundamental.

1. BARCELONA SE POSICIONA PARA APLICAR LAS PRIMERAS RESTRICCIONES DE TRÁFICO, ALGO QUE SE EXTENDERÁ POSTERIORMENTE A EL AMB; 2. CADA AÑO MUEREN 3.500 PERSONAS POR LA MALA CALIDAD DEL AIRE; 3. AMB DA TRES AÑOS DE TRANSPORTE GRATIS A CAMBIO DE UN COCHE ANTIGUO; 4. FRENTE COMÚN DE PODER LOCAL, GENERALITAT Y DIPUTACIÓN PARA ACTIVAR LA C-245, OBRA QUE FOMENTO MANTIENE PARADA



UNANIMIDAD INSTITUCIONAL PARA CONGELAR LAS TARIFAS DEL TRANSPORTE

3 // Nace la nueva Tarjeta Verde

Una de las medidas que, en principio, entrará a funcionar con todas las garantías es la nueva Tarjeta Verde de AMB.

Una propuesta concreta, fácil de aplicar, que no requiere de una inversión muy elevada y que sí podría tener su influencia positiva en el objetivo de ganar usuarios a cambio de reducir el parque de vehículos antiguos.

En estos momentos, solo requiere de ser aprobada por el Consejo Metropolitano y, por tanto, podría entrar en funcionamiento

esta misma primavera. Con una aplicación similar a la Tarjeta Rosa, en este caso, la Tarjeta Verde permitirá viajar en transporte público durante tres años de manera totalmente gratuita. Para ello, previamente, el usuario tendrá que haber llevado al desguace un vehículo antiguo: gasolina anterior a 1994 o diésel de antes de 2006. En este sentido, no podrá comprarse en este periodo un nuevo vehículo.

El título será de uso personal e intransferible y aplicable, de entrada, únicamente a la zona I.



5

5 // Los polígonos, anclados en el S.XX

Camino de cumplir dos décadas desde el cambio de siglo, los actuales polígonos industriales siguen siendo cosa del pasado. La evolución de estas áreas ha experimentado diferentes etapas. En la década de los años '50 y '60 se produjo la expulsión de los polígonos industriales de los núcleos urbanos a las zonas periurbanas, quedando así en el perímetro de los términos municipales.

Algo que, a nivel organizativo, es seguramente positivo, puesto que organiza mejor una ciudad, abre la necesidad de una mejor conectividad y movilidad hacia ellos. En este sentido, hasta el momento, las administraciones se han preocupado más por la conectividad de las personas entre ciudades que no tanto de sus polígonos industriales.

Cabe matizar que se ha mejorado paulatinamente desde

el punto de vista del transporte público. Sin embargo, los polígonos continúan siendo, en general, poco modernos, con baja conectividad tecnológica (Wi-Fi, fibra óptica...), poco urbanizados, con malos accesos, mal señalizados e, incluso, con falta de espacio para aparcamientos; lo que deriva, en ocasiones, en una desorganización absoluta.

Además, la economía ha evolucionado. Las 'start-ups' tienen cada vez un peso en el tejido empresarial. No obstante, no suelen necesitar grandes espacios para ubicar su empresa, mientras que sí suele ser importante una buena conectividad (la gran mayoría tienen que ver con el sector tecnológico).

Por tanto, necesitan justo lo contrario a lo que los tradicionales polígonos ofrecen: grandes naves y poco conectados. Sea como sea, esto se tiene que corregir para favorecer la reindustrialización deseada.



6

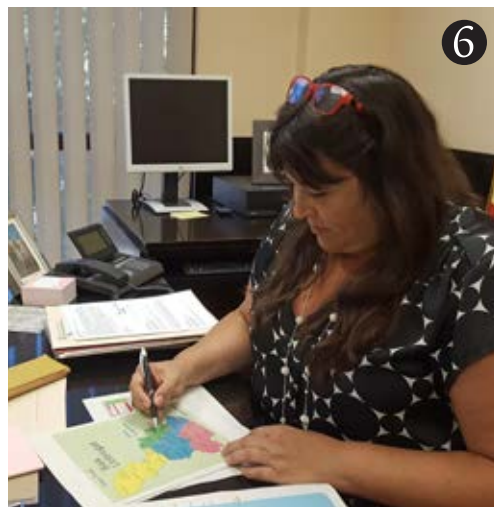

7



8

6 // Menos niños

El Baix Llobregat ya ha vivido este año un primer año de protesta en relación con los grupos escolares, principalmente, los de P3. Este debate se puede ver agravado para este 2017, puesto que la natalidad sigue bajando. De hecho, en España se registró en 2015, por primera vez, más muertes que nacimientos.

De la misma manera, el saldo migratorio seguirá siendo, según las previsiones, negativo (aunque

no tanto). En conclusión, el país (y también el Baix) experimentará una caída progresiva de la población en los próximos años.

La reducción de la natalidad y de este saldo migratorio ya se daba hace tres años, por lo que este año, en el periodo de matriculación, habrá menos niños.

Veremos cómo afectan estas estadísticas a las escuelas y grupos del territorio, así como a sus profesionales.



MAREA AMARILLA EN DEFENSA DE UNA MEJOR EDUCACIÓN PÚBLICA

7 // La FP Dual suma a las pymes

La fuerte apuesta de la Generalitat por la Formación Profesional Dual (FP Dual) ha logrado consolidar este modelo mixto a caballo entre la formación y las prácticas profesionales con un éxito que nadie es capaz de negar.

La FP Dual consiste en que el estudiante aprende la especialidad combinando la formación en el centro académico con la actividad en la empresa; una actividad acordada entre los dos organismos.

De esta manera, la práctica en un ambiente laboral real es muy en-

riquecedora para el estudiante, que se convierte en un auténtico aprendiz de esa labor lo que le otorga mayores opciones para, luego, incorporarse en el mercado laboral (muchas veces en la misma empresa).

Hasta el momento, solos las grandes empresas habían cerrado convenios de colaboración con centros educativos y faltaba por sumar a la pequeña y mediana empresa. Conocido el éxito de este modelo, este 2017 servirá para bajar a las pymes y extender exponencialmente la FP Dual.

8 // El Baix lidera el sindicalismo catalán

La comarca ha sido históricamente la brecha antifranquista de la dictadura, gracias, en gran parte, al fuerte movimiento sindical. Un movimiento que se va a recuperar en un documental audiovisual inédito, titulado -como no- 'El cinturón Rojo'.

Con un fuerte tejido industrial, de los más potentes -si no el que más- de Cataluña, el Baix va a contar con los liderazgos de los dos sindicatos mayoritarios: UGT y CCOO. Si primero fue UGT que, en su renovación, creó una especie de bicefalía con Camil Ros como secretario general y el líder sindical de Seat, Matías Carnero, como presidente de UGT Catalunya (con el objetivo de atraer

tanto a las masas independentistas como de perfiles más industriales, respectivamente), ahora es turno de CCOO que, en abril, ratificará la sustitución de Gallego.

En este sentido, el pratense Javier Pacheco ha sido la única candidatura en presentarse y, por tanto, solo necesita recopilar los avales necesarios y ser ratificado en la asamblea del sindicato.

Algo que se espera que sea un puro trámite. Líder sindical, primero, en Nissan y después de la importante federación de Industria, Pacheco lleva el Baix Llobregat en el ADN. Nacido en El Prat, se fue a vivir muy pronto a L'Hospitalet. Ahora, reside, de nuevo, en su ciudad natal.

2017

5. LA NAVE DE AMAZON ESTARÁ UBICADA EN EL POLÍGONO MAS BLAU DE EL PRAT, UNO DE LOS MEJOR PREPARADOS DEL TERRITORIO; NÚRIA VALLDURIOLA ES LA ACTUAL DIRECTORA DE SERVEIS TERRITORIALS DE ENSENYAMENT; 7. DOS TRABAJADORES DEL CENTRO DE FORMACIÓN DE AUTOMOCIÓN DE MARTORELL; 8. JAVIER PACHECO, EN EL CENTRO, SOSTIENE LAS CIENTO PROPUESTAS DE SU CANDIDATURA

¿Qué pasará en el Baix Llobregat en 2017?

2017

9 // Nuevo frente 'común' de izquierdas

El panorama político se antoja interesante para este 2017, en el cual está prácticamente asegurada una nueva convocatoria electoral en Cataluña.

Sea en septiembre o antes – depende de la estabilidad que de la CUP a Junts pel Sí-, estos nuevos comicios contarán con un nuevo sujeto político: la coalición de izquierdas de los 'Comunes', que abraza, entre otros, a Iniciativa per Catalunya, Podem, Esquerra Unida i Alternativa y BComú.

En este proceso, el Baix Llobregat va a ser clave. Se trata de una comarca en donde la izquierda ha tenido una fuerte presencia desde los inicios democráticos con el PSUC primero y con ICV después, que mantiene alcaldías importantes como El Prat o Sant Feliu de Llobregat o, ahora, Castellde-

fels. Su voz tiene peso y, en este sentido, les avala los dos últimos resultados en las Generales: 'En Comú Podem' fue primera fuerza en todos los municipios del Baix Llobregat y en L'Hospitalet.

La apuesta es, ahora, cerrar esta coalición de izquierdas para las autonómicas y llevarla, también, al ámbito local. Así lo ratificó ICV del Baix Llobregat en su 8ª asamblea comarcal.

En estos momentos, ya se ha presentado una primera marca provisional bajo el nombre 'Un País en Comú', a la espera de la primera asamblea constituyente que, según hemos podido saber, podría ser el 1 de abril. Antes, un grupo de 117 promotores –entre ellos, Candela López (ICV) y Joan Giner (Podem) en representación del Baix- ya trabaja con diferentes grupos especializados.

11 // El Baix, potencia y atractivo logístico

Si a nivel económico, el otoño de 2016 ha estado marcado por la apertura del nuevo outlet de Neiver, en Viladecans, dentro de un año será Amazon el gran protagonista. La gran multinacional estadounidense desembarca en El Prat de Llobregat con un nuevo centro logístico que será de referencia para el sur del continente europeo. Amazon, que ya ha levantado gran parte de la estructura, potenciará con su presencia el Baix Llobregat como nexo logístico en el Mediterráneo, sector que sigue creciendo como demuestra la evolución de los datos de transporte de mercancías en el aeropuerto de Barcelona – El Prat. Al cierre de esta edición, El Prat ha transportado del 01 de enero hasta el 30

de noviembre de 2016 un total de 120.890 toneladas de mercancías, un 13,3% más que en el mismo periodo de 2015.

Por otro lado, la llegada de Nienver ha permitido un mayor desarrollo del sector viladecanense de Ca n'Alemany, donde Desigual ya cuenta con un centro logístico. Además, Decathlon ha inaugurado en Sant Esteve Sesrovires una nueva nave para los servicios regionales, que se suma al ya en funcionamiento en El Prat para todo el sur del continente.

La presencia de todas estas grandes compañías convierte al Baix Llobregat en un excelente atractivo de nuevas multinacionales que vean en la comarca una ubicación excelente desde el punto de vista logístico.

10 // Revive el conflicto por el IBI

El Impuesto sobre Bienes Inmuebles (IBI) es la principal vía de financiación de los ayuntamientos. Por lo que cualquier modificación del cálculo de este impuesto o del valor catastral (base a la que se aplica el gravamen). En este sentido, el Gobierno del Estado ha publicado una actualización del catastro que afectará a nueve municipios del Baix, siete al alza y dos a la baja.

Los porcentajes van desde el 3% al 8%, según la fecha de la última actualización, siendo Cas-

tellví de Rosanes y Martorell los municipios más perjudicados. En contra, Sant Boi y Molins de Rei tienen una revisión a la baja.

En cualquier caso, la última palabra la tendrán los ayuntamientos, que tendrán que decidir si aplican el cambio de cálculo del Estado o toman medidas compensatorias (siempre y cuando no se rebaje, a petición del Gobierno, lo que ya se recauda).

Dependiendo de la actuación de los gobiernos locales afectados se derivará o no en una nueva ola de protesta.

12 // Distrito Cultural de L'Hospitalet, al ralentí

El Distrito Cultural ha sido y es la gran apuesta del Gobierno local de L'Hospitalet en los últimos tres años. Un macro proyecto de ciudad que busca recuperar antiguos y abandonados polígonos industriales para que se ubiquen nuevas empresas culturales. Para ello, el Gobierno local ha aprobado medidas como, por ejemplo, un paquete de incentivos fiscales con el objetivo de atraer a nuevas empresas del sector. Sin embargo, no acaba de funcionar.

L'Hospitalet ha conseguido ganarle la partida a Barcelona 'fichando' grandes acontecimientos como la pista de hielo –que ha pasado de estar ubicada en la Plaza Catalunya a consolidarse con una excelente propuesta en La Farga-, la nueva sede del Cirque

du Soleil en Bellvitge o la organización del festival de cervezas artesanas más importante del sur de Europa, el Barcelona Beer Festival. Cabe matizar que, pese a que L'Hospitalet ha podido estar hábil en buscar captar a estos clientes potenciales, también es cierto que lo ha puesto fácil la alcaldesa de Barcelona, Ada Colau, que huye de estos grandes eventos.

Sin embargo, desde el punto de vista cultural, la sensación –y así nos lo han trasladado en más de una ocasión personas vinculadas al mundo cultural de la ciudad- es que se ha empezado la casa por el tejado, descuidando el entramado más local. Por todo, el Distrito Cultural –proyecto muy interesante por su propuesta y de país- seguirá al ralentí y, de momento, sin explotar.

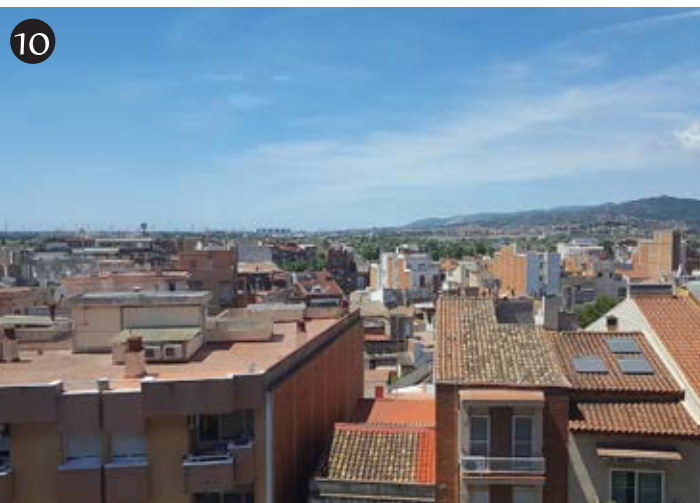

9. ICV BAIX LLOBREGAT, TRAS SU 8ª ASAMBLEA; 10. EL IBI ES LA PRINCIPAL VÍA DE FINANCIACIÓN DE LOS AYUNTAMIENTOS; 11. INAUGURACIÓN DEL CENTRO LOGÍSTICO DE DECATHLON EN SANT ESTEVE; 12. MAPA DEL FUTURO DISTRITO CULTURAL DE L'HOSPITALET; 13. MANIFESTACIÓN DE 'NO MÉS BLOCS' CONTRA EL PDU DE GRANVIA - LLOBREGAT; 14. NUEVA SALA DE ENDOSCOPIAS EN EL HOSPITAL DE VILADECANS; 15. PRESENTACIÓN DEL ACUERDO DE GOBIERNO METROPOLITANO; 16. DEBATE SOBRE MEDIOS DE COMUNICACIÓN EN EL CONGRESO 'EL BAIX LLOBREGAT A DEBAT'



13

13 /// Territori aprobará el PDU de la Gran Via

Este ha sido uno de los grandes conflictos del año entre la Administración y una plataforma ciudadana: el Plan Director Urbanístico de la Gran Via – Llobregat, que plantea el desarrollo urbanístico del entorno de la Gran Via de L'Hospitalet entre la Plaza Europa y el río Llobregat. Se trata, de hecho, de la segunda fase de lo que ya se hizo entre la plaza de Ildefons Cerdà y la misma Plaza Europa.

En esta ocasión, en cambio, el proceso se ha encontrado con un importante rechazo ciudadano canalizado a través de la plataforma 'No Més Blocs – Salvem Can Trabal', nominados a la III edición de los Premios El Llobregat. Su presión ha logrado, de hecho, una primera modificación del proyecto y que, de entrada, siga sin estar aprobado (a diferencia del PDU del Delta, que pese a levantar algunas voces críticas, todo quedó en una anécdota y fue aprobado).

De hecho, el 17 de enero va a hacer tres años desde la resolución del conseller de iniciar el trámite

de redacción del PDU. En abril de 2014 se comunicó a los ayuntamientos el documento de objetivos y propósitos generales, que fueron aprobados inicialmente en enero de 2015. La oposición ciudadana, en cambio, obligó a una revisión del proyecto y a una segunda aprobación en junio de 2016, con el consecuente periodo de información pública finalizado en octubre de 2016.

Tras las enmiendas presentadas, ahora se está a la espera de lo que será, en principio, la aprobación definitiva del PDU. Algo que, previsiblemente, llegará este mismo año, aunque no hay fecha por el momento. El Govern de la Generalitat y, en concreto, la conselleria de Territori i Sostenibilitat se ha encontrado con la complicidad del PSC que gobierna en L'Hospitalet y en la zona Delta y, por tanto, comparten estos objetivos y propósitos que plantea el PDU. Hará falta ver la fortaleza de estas plataformas ciudadanas y la capacidad de influencia que tienen en la aprobación final o no del PDU.



14

14 /// Se licitan las obras de San Lorenzo

Pese a que los datos macroeconómicos mejoran, los equipamientos sanitarios del territorio siguen cercanos a los umbrales del colapso. En este contexto, el inicio de las obras del Hospital de San Lorenzo de Viladecans representa una bocanada de oxígeno y de optimismo.

Aunque la ampliación definitiva tarde en llegar, este 2017 cuenta con el compromiso de la conselleria de Salud de licitar y adjudicar de manera definitiva las obras. Unas obras que estarían

acabadas en 2020, según las previsiones.

En cualquier caso, se podrían ir añadiendo nuevos servicios como las salas de endoscopia y de cirugía menor que ya se habilitaron durante el verano de 2016. Sea como sea, parece que este 2017 permitirá ver la luz al final del túnel de un hospital que da servicio a 185.000 habitantes de cinco municipios distintos (Viladecans, Gavà, Castelldefels, Begues y Sant Climent).

El primer proyecto se presentó en 2008.



HOSPITAL DE SAN LORENZO DE VILADECANS

15 /// La municipalización del agua, brecha metropolitana entre Entesa y PSC

Uno de los éxitos políticos de la izquierda ha sido recuperar, de manera clara, el Gobierno metropolitano con un nuevo tripartito entre PSC, Entesa y ERC, que devolvía a Convergència a la oposición.

Este tridente cuenta, por un lado, con la presidencia de la alcaldesa de Barcelona, Ada Colau, algo que ha sido lo habitual, aunque no esté escrito en ningún reglamento de AMB; y, por otro, con la experiencia del PSC, principal grupo metropolitano. ERC aporta mayor estabilidad a las propuestas, aunque es un apoyo más simbólico que trata de poner voz a los municipios más pequeños de la periferia metropolitana.

De momento, este tándem ha sobrevivido con una buena convivencia, destacando los puntos en común que hay en movilidad, en la lucha contra la mala calidad del aire o, incluso, en economía; área

que lidera el vicepresidente Jaume Collboni, el mismo que en Barcelona llegó a un acuerdo de gobierno con Colau.

Sin embargo, la situación no es idílica. El grupo de Entesa, formada por ICV y BComú, quiere hacer notar su peso con propuestas novedosas que rompen con lo establecido hasta ahora. Una de estas propuestas es la remunicipalización del agua. El TSJC ha anulado en marzo de 2016 la concesión que AMB hizo del servicio a una empresa mixta formada con Agbar, sentencia que ha sido recurrida al Supremo.

Esta sentencia marcará si se mantiene la situación actual o se inicia un proceso de municipalización del servicio si la sentencia es favorable. Sea como sea, seguirá siendo una piedra en la relación entre los dos socios de poder más importantes en el AMB, que seguro dará que hablar a lo largo de este año.



15



16

16 /// Lo local se impone a lo comarcal

Con muchas las demandas que actores del territorio plantean bajo la premisa de que sería mejor abordar un problema desde el punto de vista comarcal y no local. Ventanilla única para la creación de una empresa, fondo de empleo comarcal, fondo conjunto para luchar contra la pobreza energética son tan solo algunos de los tantos ejemplos que hay. No obstante, lo local sigue primando a lo comarcal, sobre todo, desde la faceta política.

Un claro ejemplo de ello es el congreso celebrado por el Centre d'Estudis Comarcals del Baix Llobregat conocido como 'El Baix Llobregat a debat'. El mundo académico del Baix Llobregat, junto a los activos más importantes del territorio, entre ellos, El Llobregat, que estuvo representado en el debate mediático del congreso,

debatí sobre todo tipo de temas, inquietudes, necesidades y retos de futuro. Todo con el objetivo de consensuar una hoja de ruta para anticiparnos al futuro y construir el Baix Llobregat que queremos ser. No el que nos venga dado, sino el que se decida.

El CECBLL -a través de su mesa de expertos, como decimos, representativa de todas las facetas de una sociedad- presentará, según hemos podido saber, en el primer trimestre las conclusiones definitivas, las conclusiones definitivas del congreso; unas conclusiones que de poco servirán si el ámbito político no hace este cambio de visión y ejerce un mayor espíritu comarcal en su toma de decisiones.

De nuevo, el mundo académico ha demostrado su fortaleza; hace falta ver si cuenta con la complicidad de los poderes locales.

PRONÓSTICOS

Els ajuntaments s'animen a invertir en 2017 sense oblidar l'ocupació i el creixement qualitatiu

Els governs locals coincideixen en el millor moment actual, tot i que destaquen que encara són molts els efectes de la crisi que cal corregir

Mentre les grans ciutats tenen més marge per tornar a invertir, els petits mantenen la lluita pel deute i per millorar l'estat de la via pública

Redacció

Les dades macroeconòmiques milloren també al territori i això es farà notar al 2017. Després d'un any i mig per dibuixar les principals línies estratègiques dels governs locals, el mandat arribarà aquest estiu al seu equador i és, doncs, moment d'executar. Les percepcions optimistes, a més, ajuden a que els governs dels nostres municipis recuperin la inversió que tant aturada ha estat en els darrers anys.

És, segurament, el principal tret diferent al d'anys enrere. Amb aquest creixement lent i progressiu, els ajuntaments mantindran la promoció de l'ocupació a través dels diferents plans per oferir feina a persones aturades, així com a través d'incentius empresarials sigui per facilitar la contractació de les companyies o bé per afavorir l'emprenedoria.

En aquest sentit, El Llobregat aposta per reportatges on tots els municipis puguin estar representats i per aquest motiu s'ha enviat un mateix qüestionari a tots els equips de govern per conèixer el balanç que fan del 2016, les principals necessitats i els principals reptes de futur del municipi en aquest 2017, en la mateixa línia prospectiva d'aquesta edició.

■ VILADECANS: MILLOR TRANSPORT PER ATRAURE MÉS INVERSIÓ

Una de les grans notícies econòmiques del 2016 s'ha donat a Viladecans amb l'obertura del nou outlet de Neinver, fer que impulsa novament el nou polígon econòmic de Ca n'Alemany on ja està ubicat Desigual (amb nous plans de futur) o Recambios Marinos.

En aquest sentit, el greuge continua sent la qualitat del transport de la ciutat.

Viladecans considera com el transport públic és "clarament" el principal problema a resoldre. "Tenim com a objectiu immediat que tots els trens s'aturin a l'estació i millorar aquest equipament. Portem massa anys de retard, tant pel que fa a la inversió (Govern de l'Estat) com la gestió (Generalitat).

D'altra banda, Viladecans també reclama la nova línia del Metro del Delta i la transformació de la C-245 perquè sigui "un eix amable amb els vianants, amb carrils exclusius per a busos i bicicletes".

Tot i les mancances en infraestructures i transport, Viladecans ha continuat rebent inversions econòmiques importants, principal repte del consistori des de l'inici de la crisi: crear activitat econòmica per afavorir l'ocupació i afrontar els problemes de moltes famílies amb "penúries econòmiques" a través de polítiques socials. A

més, Viladecans està treballant en nous projectes per millorar la qualitat de vida dels seus ciutadans, entre d'altres, en temes de transició energètica amb el projecte Vilawatt. ///



GAVÀ HA PRESENTAT RECENTMENT LES INVERSIONS PREVISTES PEL QUE QUEDA DE MANDAT

■ GAVÀ: CIUTAT SOSTENIBLE

Amb aquesta idea de no créixer de qualsevol manera, Gavà ha introduït el adjectiu 'sostenible' de manera transversal a la seva política que es fonamental en quatre pilars: sostenibilitat territorial, econòmica, social i urbana. Tot sota el paraguís de la transparència, de la proximitat i de la complicitat ciutadana que l'alcaldesa de Gava, Raquel Sánchez, tant defensa, a més, amb propostes concretes. Més enllà de la consolidació del programa 'L'Alcaldesa als barris', l'equip de govern ha aprovat un Pla d'Actuació Municipal que inclou el 80% de les 800 aportacions ciutadanes realitzades a través d'un procés participatiu; ha subscrit el Codi de Bon Govern i ha realitzat la segona edició de 'Junts per Barri', que ja prepara una tercera.

Pel que fa la proposta econòmica, Gavà ha abordat una nova estratègia per desenvolupar un model basat en l'activitat econòmica de valor afegit, en la indústria i el turisme. Estratègia que va de la mà del teixit empresarial a través del programa 'Junts ProGavà - Made in Gavà'; amb el Pla per l'Ocupació 'Gavà impulsa, jo trobo feina' i amb el planejament de nous sectors d'activitat econòmica que salvaguardin els valors ambientals de la ciutat. D'aquesta manera es vol fer front a la persistència dels efectes socials i econòmics

de la crisi: "Seguim en alerta i continuem actuant amb mesures concretes".

En aquest sentit, l'equip de govern vol reforçar i potenciar Gavà com a un referent urbà i territorial sostenible i de qualitat des de l'entorn fins a cadascun dels barris, enfortint la promoció econòmica per generar més activitat i ocupació i així capgirar definitivament les conseqüències de la crisi i enfortir especialment les polítiques d'educació: nou programa d'ajut a sortides escolars curriculars; Programa de formació i inserció per a dones en risc d'exclusió o el Programa de la Cultura Emprenedora a les Escoles per acostar l'emprenedoria als estudiants de Primària. Pel que fa les inversions més importants, a part de la construcció d'un carril bici i de bus a la C-245, que es porta la major part, Gavà executarà al 2017 la segona fase de les obres d'arranjament del carrer de l'Anoia al barri de Can Tries, la remodelació del carrer de Rectoria i l'obertura del carrer de Rius i Tauler, juntament amb el nou pas de vianants per sobre de la C-245 per accedir al Tanatori.

També es continuarà definint el procés de transformació del sector de la fàbrica de la Roca i es determinaran nous usos de l'edifici de la Unió de Cooperadors de la Rambla, decisió que es prendrà després d'un nou procés participatiu. ///



EL NOU OUTLET DE NEINVER IMPULSA CA N'ALEMANY, A VILADECANS

■ CASTELLVÍ DE ROSANES: SOTA LA PRESSIÓ DEL DEUTE

Front el municipi amb més població, trobem Castellví de Rosanes, la vila amb menys veïns del Baix Llobregat. Efectivament, tal i com reconeixen, “amb un poble petit com el nostre els ingressos són molt limitats”. Així, els problemes i les necessitats que tenen són ben diferents que les grans ciutats: “Els dos principals problemes del municipi són el gran endeutament que tenim i que aquest any hem aconseguit reduir i la falta de manteniment de la via pública i edificis municipals que ens hem trobat”.

Així, doncs, aquests són els reptes per aquest any 2017: reduir el deute, millorar la via pública (arranjar carrers i voreres, renovar l'enllumenat...), crear un centre social, el clavegueram d'un dels barris de la vila, promocionar el poble i fer un nou pla d'ocupació. En aquest sentit, Castellví de Rosanes tanca l'any amb l'optimisme d'haver reduït de 100 a 60 persones aturades, pràcticament, un 50%. **///**



CASTELLVÍ DE ROSANES DES DEL CEL; EL MUNICIPI BAIXLLOBREGATÍ ÉS EL QUE MENYS POBLACIÓ TÉ, AMB UNS 1.300 HABITANTS



IMATGE DE LA SIGNATURA DE L'ACORDS SOCIAL CONTRA LA CRISI DE CORNELLÀ

■ CORNELLÀ: EVITAR L'ESCLETXA SOCIAL

Cornellà és el municipi del Baix Llobregat amb més població i, per tant, com a gran ciutat, pateix l'amenaça de que s'obri una important escletxa social pels efectes de la crisi econòmica. I aquest continua sent el principal objectiu del govern local: mitigar les conseqüències de la crisi nascuda l'any 2008 en un moment on, fins i tot, hi ha persones que tot i que treballen no arriben a finals de mes.

Amb el recent Acord Social contra la Crisi ja renovat, es millorarà la despesa en Acció Social un 2,6% amb la que s'ampliarà la partida de polítiques d'ocupació en un 9% i es destinaran 150.000 euros per fomentar noves activitats econòmiques, l'auto-ocupació i el cooperativisme. Recursos que aniran a parar, entre altres qüestions, a la recuperació de pisos buits de les entitats bancàries per destinar-los a lloguer social.

Pel que fa les inversions, Cornellà fixa la seva proposta en els 4,5 milions d'euros, el que representa un augment del 6% respecte l'any passat. Aquesta quantitat inclourà, a més, vuit projectes votats per la ciutadania: millores urbanístiques a la Plaça de l'Estació, Carrer Manuel Mariné o Joan Maragall; inversió en seguretat (càmeres de videovigilància); circulació amb nous carrils bici i supressió de barreres arquitectòniques; i salut, instal·lant desfibril·ladors a diferents espais de la ciutat.

A part, Cornellà vol remodelar el carrer V. de Montserrat; reurbanitzar l'entrada nord de la ciutat des de la carretera d'Esplugues; reformar el col·lector IV; instal·lar una tirolina a Can Mercader i reformar els equipaments esportius com el pavelló de Can Carbonell i l'Estadi municipal d'atletisme i rugbi. **///**

B·LED

MEGATIENDA

DE LA ILUMINACIÓN

¡¡¡ YA ABRIMOS!!!
La tienda de Iluminación LED más grande de Catalunya

- LOS MEJORES PRECIOS EN ILUMINACIÓN LED
- PRECIOS ESPECIALES PARA PROFESIONALES
- MÁS DE 1000 PRODUCTOS EN EXPOSICIÓN
- ASISTENCIA EN PROYECTOS
- PRODUCTOS A MEDIDA
- PARKING GRATUITO

PASSEIG DELS FERROCARRILS CATALANS
254, 08940, CORNELLÀ DE LLOBREGAT

BARCELONALED.COM







■ CASTELLDEFELS: 42% DE POBLACIÓ MÉS EN 15 ANYS

La ciutat turística per antonomàsia del territori, Castelldefels, ha experimentat en els darrers 15 anys un creixement de la població del 42%. Si a l'any 2000 estaven empadronats a la ciutat 45.091 persones, al 2015 hi ha 64.891. Un creixement que no és homòleg al "múscul de l'Ajuntament", que no ha crescut al mateix ritme i que, a més, des de 2013 es troba més limitat per la Llei de Racionalització i Sostenibilitat de les Administracions Locals. Amb aquesta llei, entre altres qüestions, no es pot incrementar capítols pressupostaris tan importants com el de les despeses de personal.

Aquest és, doncs, un dels grans reptes de la ciutat: afrontar amb garanties el creixement poblacional de la ciutat. D'altra banda, en aquestes darreres eleccions hi ha hagut un important canvi de govern que ha permès passar del govern del Partit Popular a un govern progressista que tindrà a Candela López (Movem) d'alcaldesa fins aquest 2017 i a María Miranda (PSC) fins el 2019. Sigui com sigui, s'ha experimentat un evident gir a l'esquerra començant per la remunicipalització del servei de neteja viària, recollida de residus i deixalleria, un procés que s'haurà de culminar en aquest nou any.

D'altra banda, s'ha recuperat la inversió pública amb el suport de les administracions supramunicipals, el que ha permès acabar la primera fase de la reurbanització del carrer García Lorca, està a punt d'inaugurar el quart institut, s'està fent la reforma del Pavelló Poliesportiu de Can Roca, hi ha un pla de reforma de l'Avinguda Pineda i es destinarà 1,5 milions d'euros en el Projecte integral de Vista Alegre. Per acabar, també està previst construir un centre cívic a la platja i un nou equipament pensat per a la participació ciutadana. ///

■ ESPLUGUES: FER DE LA INNOVACIÓ UN MOTOR ECONÒMIC

Esplugues és un dels municipis que millor reflecteix el titular d'aquest reportatge: tot i que la crisi fa mantenir l'atenció en les polítiques per l'ocupació i pel suport social i inclusiu a les famílies, la capacitat de inversió millora.

"Ha millorat la capacitat inversora del municipi, fet que és una bona notícia, tant pel que significa com a moviment econòmic i creació d'ocupació, com per la millora en els serveis, equipaments i via pública de la ciutat".

Així, doncs, per 2017, Esplugues preveu la construcció d'un nou poliesportiu a Can Vidalet, la construcció de mercats municipals, la represa de les obres de l'auditori, la inversió en tecnologia i tractament de la informació, la renovació de parcs infantils o les millores de diferents carrers de la nostra ciutat.

A més, es preveu la inversió de quasi 6,5 milions d'euros per fer d'Esplugues una ciutat més sostenible i més intel·ligent. I és que, si l'equip de Govern destaca els vincle social dels pressupostos, també és veritat que hi ha una aposta clara per la innovació com a via per generar oportunitats a partir del Pla per a la Reactivació Econòmica i la Creació d'Ocupació de Qualitat d'Esplugues 2016-2019.

En total, el pressupost ascendeix als 44,54 milions d'euros, el que representa un increment de l'11,74%. En paral·lel, Esplugues avança el seu compromís per la qualitat de l'aire i assegura que a partir de 2017 seran claus les polítiques qualitatives per la sostenibilitat i el medi ambient.

De fet, encoratja a l'AMB i a les ciutats metropolitanas a fer un pas endavant en aquest sentit. Com a poder local, Esplugues adoptarà les mesures sorgides de la cimera de París. ///



ENTRADA A LA DEIXALLERIA DE CASTELLDEFELS, RECENTMENT, MUNICIPALITZADA PER L'ALCALDESSA DE LA CIUTAT, CANDELA LÓPEZ



■ VALLIRANA: PENDENTS DE LA VARIANT

Vallirana és un dels tants municipis afectats per la paralització d'unes obres per part de Foment, en aquest cas, la ja cèlebre variant de Vallirana. L'acabament de la variant és el repte més important que la ciutat ha de solucionar per recuperar el carrer Major i millorar la mobilitat de la vila. De fet, la via principal de Vallirana està pendent d'una reforma a mig termini que permetrà donar més protagonisme a l'ús ciutadà i al comerç de la zona.

D'altra banda, la ciutat aposta per solucionar de manera definitiva la situació del Polígon Industrial, per relançar-lo i millorar l'ocupació del municipi. Qüestions que estaran incloses en el nou POUM que el govern local està elaborant amb l'objectiu de definir la Vallirana que es vol a l'any 2030.

Mentrestant, el que ja està confirmada és la construcció del Pavelló Poliesportiu, una reivindicació històrica de les entitats esportives de la ciutat i que està cridat a ser un punt neuràlgic associatiu.

En paral·lel, Vallirana ha inclòs en el pressupost de 2017 la reforma de la Casa Mestres on s'ubicaran els serveis de Promo-

ció Econòmica i l'Oficina d'Atenció a l'Empresa. Fent balanç, el Govern local considera que ha fet els deures pel que fa la promoció de l'ocupació i el suport social i comercial, mentre que es mostra crític amb les administracions superiors al poder municipal (en concret, Generalitat i Estat) donat que, segons ells, no han sabut donar resposta a les famílies amb més necessitats ni han generat polítiques adients. ///



OBRES DE LA VARIANT DE VALLIRANA | ARXIU

Manuel Reyes

DIPUTADO PROVINCIAL DEL PARTIDO POPULAR



Aquellos que están por encima de la Ley

Algunos de nuestros gobernantes creen que por el simple hecho de tener un cargo público pueden enarbolar la bandera de la "voluntad del pueblo" y con ese nuevo status poder mantenerse al margen de cualquier norma o ley que no les guste o que simplemente pretendan burlar.

Parece que el cargo de alcalde, concejal o diputado les ha provisto de un tipo de gracia divina que les impregna de una total impunidad, lo que les da la capacidad de evadir a la justicia encubriendo la manida sentencia de que "la justicia está politizada"...Quizás sólo cuando a ellos les conviene saltarse la ley.

Resulta bochornoso ver que con esos pretextos recientemente diferentes cargos electos de la CUP creen que no deben presentarse en los juzgados cuando se los requiere, y cuando finalmente son detenidos por desacato a los tribunales, toda la claca secesionista sale a la calle y acude a las puertas de los ayuntamientos a reivindicar no se sabe muy bien que diciendo que han sido perseguidos políticamente. Nada más lejos. Eso sí, siempre cuentan con la ayuda de los medios públicos autonómicos, especialmente TV3, que se ha convertido en una televisión totalmente al servicio

de la causa del Govern y que pone todos los medios a su alcance para influenciar en la opinión pública. Lástima que esa cadena la paguemos con los impuestos de todos los catalanes, y que con total seguridad, lo que nos cuesta sería mil veces más útil si lo destinásemos a la sanidad, la educación o el bienestar social de nuestro territorio.

La última de las bravuconadas de los "cuperos" ha sido la de romper la foto del Rey en el pleno del Ayuntamiento de Barcelona y en el de la Diputación provincial. ¿Qué pasaría si los vecinos de cualquier municipio gobernado por ellos se fueran al consistorio con los recibos del IBI y los rompiesen delante de ellos? ¿Qué pasaría si decidieran esos vecinos que el IBI es debido a una ley que no quieren cumplir y por lo tanto no piensan pagarlo? Les parecería bien a los secesionistas que se saltan las leyes está actitud de los ciudadanos o por el contrario utilizarían toda la maquinaria de la Administración para que los recibos de los impuestos fueran pagados?

Tienen suerte que la mayoría de la gente es muchísimo más sensata que ellos, pero lo lamentable es que este despropósito que vivimos cada día, se ha convertido en un circo mediático que lejos de acabarse comienza a repetirse más que las películas de sobremesa. ///

SANT BOI: CRÉIXER, PERÒ AMB JUSTÍCIA SOCIAL

La crisi econòmica ha demostrat que és un perill créixer molt i de qualsevol manera, sense control, sense filtres, sense compromís social. En aquest sentit, Sant Boi ha apostat clarament en aquest 2016 per una política econòmica alternativa que fa compatible el desenvolupament econòmic amb la justícia social, un model que també pot ser atractiu per a rebre noves inversions, generar ocupació i, a més, que sigui digna i de qualitat. Sens dubte, el projecte CoBoi és el major referent d'aquesta aposta que també s'exporta als polígons industrials de la ciutat.

L'alcaldesa de Sant Boi, Lluïsa Moret, va entrar a l'alcaldia l'any 2014 en substitució de Jaume Bosch. Després d'un any per acabar l'anterior mandat i, per tant, amb poc marge d'actuació (només es va implantar la política d'Alcaldia als Barris com a mesura més destacada, que s'ha mantingut durant l'actual mandat), ara sí, és el moment de deixar empremta amb les seves decisions. En aquest sentit, Sant Boi està treballant en un ampli Pla de Comerç 2020 que ha tingut la millora del Mercat de la Muntanyeta com a primer fruit, així com les millores de Lluís Pascual Roca i la Plaça de la Generalitat. A part, s'ha aprovat una millora dels polígons industrials de la ciutat per actualitzar-los i que siguin més moderns i atractius de cara a la inversió.

D'altra banda, Sant Boi ha iniciat un Pla Local de Turisme per posar en valor l'entorn natural de la ciutat i el patrimoni cultural i, de

retruc, crear-se una imatge exterior que cridi, com dèiem, a nous inversors. De la mateixa manera, la ciutat ha fet la major inversió de l'any en la renovació completa del sistema de recollida de residus. I és que, aquest és, segons la ciutadania, el principal problema de la ciutat: la brutícia de l'espai públic amb el problema específic dels excrements d'animals. En aquest 2017, segons avancen, es farà èmfasi en la posada en pràctica d'un pla de millora de l'espai públic que inclourà inversions per a la millora de la neteja i un pla específic per combatre el problema dels excrements.

Tornant al repte econòmic de créixer, però no de qualsevol manera, Sant Boi vol ser una de les ciutats més competitives de l'Àrea Metropolitana de Barcelona –aprofitant els seus actius històrics: entorn natural, patrimoni i l'àmbit sociosanitari–, però, també, destinant recursos a l'educació i la cultura, pilars generadors d'oportunitats dignes i de qualitat en el futur. En qualsevol cas, la competitivitat de la ciutat continuarà afectada mentre no s'acabi la maleïda variant de la C-245 que manté trencada i en obres a la ciutat a l'espera de la represa de Foment. Pel que fa les partides que ja estan garantides en els pressupostos d'aquest 2017, destaca la substitució de mil punts de llum per làmpades amb tecnologia LED. Una iniciativa que sembla menor, però que, en canvi, millora l'eficiència energètica de la ciutat i, per tant, genera un estalvi que es pot destinar a la lluita contra la pobresa energètica. **///**



IMATGE DE LA TERCERA FESTA DE LA LLANÇADORA D'EMPRENEDORIA DE SANT BOI

SANT ANDREU DE LA BARCA: SENSE TALLS NI DESNONAMENTS

No ho poden dir tots els ajuntaments dels seus municipis. Sant Andreu de la Barca sí: no hi ha cap tall de subministrament –sigui de llum, gas o aigua– ni cap desnonament, ja que des de l'Oficina d'Habitatge es poden aturar. Són, segurament, els majors assoliments del govern local de Sant Andreu. Tot i així, continuen pendents de l'amenaça de l'atur, que no baixa de la mitjana catalana.

En aquest sentit, l'Ajuntament ha posat en marxa plans d'ocupació per afavorir la inserció laboral de col·lectius que tenen dificultats

especials i s'ha aconseguit una vintena de pisos amb lloguers assequibles –una part la paga el consistori–. Al 2017, s'invertiran 100.000 euros per afavorir la contractació i reforçar Serveis Socials, departament que ha esdevingut primordial des de 2008.

D'altra banda, el pressupost té previst altres mesures com la recuperació de patrimoni històric de la ciutat; en concret, la Casa Estrada i la masia de Can Sunyer.

El govern local obrirà una convocatòria de participació ciutadana per definir els possibles usos dels equipaments. **///**

PRESSUPOST MUNICIPAL 2017

Sant Boi de Llobregat



88,4

milions d'euros



82.430 habitants



1.073 €/habitant



5 Prioritats

- Atenció a necessitats socials
- Millora de la neteja i l'espai públic
- Desenvolupament econòmic
- Educació i millora de les oportunitats
- Eficiència energètica

Objectius

- Equilibri econòmic
- Reducció del deute
- Contenció fiscal



PRESSUPOST MUNICIPAL 2017

En què es gasten els diners?

Principals Àmbits

Espai públic i neteja	13,8 milions €
Atenció social, ocupació i habitatge	10,9 milions €
Educació i Cultura	10,6 milions €
Seguretat	7,1 milions €
Territori, empresa i comerç	6,7 milions €
Entorn natural i medi ambient	3,1 milions €

De cada 100 €



PRESSUPOST MUNICIPAL 2017

Principals Novetats 2017

Inversions, nous serveis i partides amb increments significatius



Atenció a necessitats socials Servei d'As. domiciliària 3 milions d'euros (increment 2017: 400.000 €) Ajuts econòmics a famílies necessitades: 1 milió (increment 2017: 120.000 €) Llogue social Noves aportacions: 132.000 € Nou IBI social: 100.000 €	Millora de la neteja i l'espai públic Millora als barris (Pres.Participatius) Inversió de 500.000 € Accesibilitat i pla de voreres Inversió de 400.000 € Obres i treballs de manteniment i zones verdes: 685.000 € Actuacions especials de neteja 150.000 €	Desenvolupament econòmic Remodelació del carrer Lluís Pascual Roca (eix cívic i comercial) 1.300.000 € (subvenció AMB) Millora de voreres de la plaça Generalitat 700.000 € (subvenció AMB)
--	---	--

Educació i millora de les oportunitats Inversions i millores en escoles bressol: 340.000 € Projecte de reforç escolar "Ta Pass": 210.000 € (Subvenció SOC) Projecte Ningú sense l'ESO 30.000 € Projecte Obriem l'Escola 25.000 €	Eficiència energètica Reducció de les factures de subministraments: 515.000 € Electricitat: 380.000 € Aigua: 50.000 € Gas: 45.000 € Altres: 40.000 € Nova inversió en eficiència energètica (làmpades LED) 550.000 €
---	--



Fernando Martín

OFICIAL DE NOTARÍA E INGENIERO TÉCNICO



El testamento

El testamento recoge la voluntad de una persona sobre cómo han de repartirse sus bienes a su fallecimiento. A pesar de ser uno de los documentos notariales más solicitados, genera desconocimiento para una gran parte de la sociedad.

La trascendencia de este documento requiere estar bien informado, para lo que se precisa la asesoría imparcial de un notario. En caso de no hacerlo, el proceso será más largo y costoso.

Para otorgar testamento solo se precisa el DNI y explicar en la Notaría cómo se desea repartir el patrimonio. En cuanto al coste, suele oscilar entre los 38 y 50 euros, y solo en casos excepcionales la cantidad puede ser mayor; por tanto, es un documento muy barato, teniendo en cuenta la trascendencia del mismo y, en ocasiones, su complicación jurídica. Señalar también que el testamento es revocable y se puede cambiar tantas veces como se considere conveniente, de modo que el realizado con posterioridad deja sin efectos el anterior.

Una de las dudas más comunes que presentan los ciudadanos al hacer testamento consiste en si se debe realizar un inventario de los bienes. En principio no resulta necesario, por tanto sólo se debe especificar a quiénes se dejan los bienes y cómo se desea repartirlos. Así, será después del fallecimiento cuando los herederos procederán a hacer un inventario de los bienes y de las deudas, si las hubiera, y con ello efectuar su reparto.

Por otra parte, el testador no siempre es libre de dejar su patrimonio a quién quiera y cómo quiera porque existen las legítimas. Se entiende por legítima la figura jurídica que marca los límites del reparto de los bienes a los “herederos forzosos” o legitimarios. En Cataluña la cuantía de la legítima representa el 25% de la herencia, y son legitimarios los hijos y descendientes, y en defecto de estos los padres.

En algunos casos la ley reconoce que se puede privar de una parte de la herencia a un heredero forzoso y enumera algunas de las causas más comunes que permiten a un progenitor poder desheredar a un hijo, como haberle negado la alimentación o haberle procurado maltrato psicológico o físico. En este aspecto, suelen plantearse consultas en relación a cómo desheredar a herederos forzosos, especialmente cuando los padres consideran que sólo uno de los hijos se ha ocupado de manera efectiva de ellos.

Si no se hubiera otorgado testamento, la propia legislación civil determina los herederos a quienes corresponde la herencia siguiendo un orden de parentesco, tanto si el fallecido estaba casado y con hijos como si el fallecido no tuviera descendencia. En ambas situaciones, se informa que las personas que se consideren herederos –descendientes, ascendientes o cónyuge– deben acudir al notario para hacer una “declaración de herederos abintestato”.

Finalmente, la renuncia a una herencia requiere formalizarla en escritura pública. No obstante, si las razones para hacerlo son las deudas del fallecido, se puede aceptar la herencia a beneficio de inventario. En ese supuesto el heredero sólo responderá de las deudas con lo que herede, y nunca con su propio patrimonio.



ENTRADA DEL TANATORIO DE EL PRAT DE LLOBREGAT

Asimismo, por lo que se refiere a la tributación de las herencias en las distintas Comunidades Autónomas, su cuantía depende fundamentalmente de factores como el valor de los bienes recibidos, el parentesco con el fallecido y el patrimonio previo del que hereda.

Además, conviene apuntar que el testamento vital expresa las instrucciones ante una situación médica de incapacidad en la que la persona se vea en situación de no poder comunicar su voluntad.

En definitiva, hacer testamento resulta un trámite sencillo, económico y muy eficaz como instrumento legal para expresar la voluntad de una persona respecto a la herencia que generará en el momento de su fallecimiento. **///**

LÍDERS EN SUPORTS PUBLICITARIS D'EXTERIOR

93 689 27 64
publicidadexterior.cat









la publicitat que roda

Exclusiva de publicitat als autobusos urbans i interurbans de la companyia Soler i Sauret.

Comuniquen el Baix Llobregat amb Barcelona registrant el major nombre de viatgers en els municipis de més densitat de població de Catalunya.

SOLER I SAURET, SA.

COMUNICACIÓ MASIVA QUE ARRIBA A PEATONS, CONDUCTORS I 30.000 USUARIS DIARIS.

Resaltar

Durante años, se jugó al tenis en el manicomio masculino de Sant Boi y, en sus pistas de roja tierra batida, muchos se iniciaron en un deporte que entonces tenía un aura aristocrática. Sin embargo, la llegada de la antipsiquiatría del triestino Franco Basaglia franqueó los muros de estas instituciones hasta entonces cerradas, salvo a sus empleados.

Los nuevos tratamientos y la socialización creciente de los "locos", ya entonces enfermos psiquiátricos, mejoraron la frecuentación de las pistas. Con el tiempo se creó intramuros el club tenis Sant Boi, hoy ya fuera del recinto.

Muchos recordamos un conjunto de aire hiperboloide y extraño de donde los internos nos lanzaban las pelotas perdidas, así como los bancos de azulejos, donde esperábamos nuestro turno.

Su estado no era ya óptimo pero tenían una belleza visual que

en el año 2002 empezó a valorarse y lo que el rumor interno y los escasos registros atribuían a experimentos de laborterapia de autistas, dirigidos por algún mañoso maestro de obras, se ha ido ampliando y depurando con nuevas informaciones y se ha llegado a este punto tan interesante de la casi certeza de ser tres edificaciones de una primera obra de un arquitecto llamado Antonio Gaudí que hacía parada de tartana, en ocasiones, cuando dirigía las obras de la Colonia Güell, hoy ya patrimonio mundial Unesco.

Sabemos que un pabellón modernista en el psiquiátrico desapareció y que la disposición de un valioso jardín se modificó, sin muchas consideraciones. Hoy el arquitecto Agulló es un paladín del tema y en diversos congresos gaudinianos ha defendido la autoría de la capilla interior y bancos anexos.

Hay escépticos y la cátedra Gaudí parece deseosa de acabar

el registro de obras. Más allá de toda la erudición, lo cierto es que en nuestro hospital psiquiátrico existe un conjunto del que las guías locales y carteles no hablan.

Y muchos expertos tienen ya la premonición de un Gaudí en Sant Boi porque sus resaltes caprichosos y azulejos tienen lo que hay que tener: hermosura. Y ésta mueve al turismo cultural, -bienvenido sea-, porque a la vecina cripta Gaudí los japoneses y otros peregrinan, ¿les dejarán entrar a nuestro hospital de S. Juan de Dios?

Deberá crearse la más mínima acogida y servicio de guías -para este maná- por el que tantas ciudades suspiran. Y no olvidemos el conjunto en Marianao de la torre del Sagrado Corazón y el palacio del marqués de Marianao, sede de un ex negrero y hoy de una Fundación. ■■■

Lluís M^a Estruch

COL·LABORADOR



Pere Rovira

MOSSÈN PARRÒQUIA ANTONI MARIA CLARET DE SANT BOI



Las celebraciones, algo más que una excusa comercial

Durante las fiestas de Navidad, ha sido mucho más fácil expresar los buenos deseos de paz, amor y felicidad entre los amigos y los seres queridos. Aunque sólo sea por este motivo, ya están más que justificadas estas fiestas. ¿Por qué no extendemos este deseo luminoso durante el resto del año? Parece que hemos convertido en utopía la realización de este proyecto de vida, que en cualquier sociedad debería convertirse en un objetivo por alcanzar.

¿Qué significa y qué expresa esta fiesta en la sociedad actual? Cuando desprendemos la Navidad o cualquier fiesta de tradición cristiana de su sentido original, reducimos estos días a una expresión sentimental u ornamental. Desconectamos del acontecimiento histórico y de la persona que la sustenta: Jesús y, por tanto, el consumo se convierte en prioritario.

En esta sociedad, la nuestra, el maquillaje lacrimógeno intenta disimular las enormes injusticias y desigualdades por todos observados. Aumentan las campañas de sensibilidad social, loables en su intento e ineficaces en la solución de las grandes y profundas raíces que la originaron y la mantienen.

¿Qué nos impide convertir estos deseos en realidades? ¿Por qué es más fácil la lástima que la acción correctora? Hay una palabra que resume este conflicto: la paz. Ha sido siempre un objetivo marcado en todos los discursos político-filosóficos; percibo la sensación de que es muy fácil hablar de ella sin implicarse lo más mínimo. La construcción de un mundo en paz será siempre un deseo inalcanzable si no partimos de una conversión desde dentro, es decir, de reconciliarnos con nosotros mismos y con nuestra historia.

La paz se genera en un corazón curado de sus heridas y abierto a una relación donde el "otro" sea una oportunidad y no un enemigo. La paz no puede ser decretada por ley, es la consecuencia de una vida iniciada y orientada hacia la misericordia, como expresión más sublime del amor. Sin Dios, ¿dónde encontramos la experiencia del perdón?

Que este año que iniciamos puede ser una oportunidad para pacificarnos y pacificar, recuperando el sentido original e histórico de las fiestas y de las palabras que la representan. ■■■

Visita nuestra nueva Tienda OnLine
¡Con productos exclusivos!

<p>Font Pell Sabates Barcelona Rocafort, 128, esq. Aragó 08015 Barcelona 93 289 27 59</p>	<p>Font Pell Sabates El Prat Frederic Soler, 42 08820 El Prat de Llobregat 93 379 00 40</p>	<p>Font Pell Sabates Sant Boi Vidal i Barraquer, 28 (Plaça Mercat Vell) 08830 Sant Boi de Llobregat 93 640 05 02</p>
---	---	---

www.fontpell.com

Unanimitat de les administracions: pacte per mantenir el nivell de preus

El transport metropolità congela les tarifes pel 2017

La T-12 serà gratuïta fins els 16 anys i es presenta un nou títol especial pels episodis d'alta contaminació

L'AMB regalarà tres anys de transport públic si es desballesta un vehicle antic i no es compra un de nou

Imanol Crespo

Quan es parla del transport públic tothom coincideix en la necessitat de comptar amb una xarxa competitiva per afavorir la reducció de l'ús del cotxe privat. Si parles amb la ciutadania, a més, aposten de manera clara per un nivell de preus més reduït. I és que, si observem l'evolució dels preus del transport públic metropolità, en els últims deu anys, el bitllet senzill s'ha encarat un 79,1%; la T-10 un 49,62%; i la T-50/30 un 54,4%.

Aquesta tendència, que coincideix amb els anys més durs de la crisi econòmica, ha tocat sostre. El Govern de la Generalitat de Catalunya, l'Àrea Metro-

politana, l'Ajuntament de Barcelona i l'ATM (Autoritat del Transport Metropolità) han acordat la congelació de les tarifes del transport públic per aquest 2017 per tercer any consecutiu.

La mesura ha comptat amb la valoració positiva, fins i tot, de la plataforma Stop Pujades, que destaca, en tot cas, el manteniment de la reivindicació de tornar al nivell de preus de 2013. Fet que, de moment, enguany no es produirà, ja que no hi haurà cap rebaixa de les tarifes (a diferència de l'any passat, quan es va aprovar alguna rebaixa de preus com el de la T-10).

T-12, fins els 16 anys

Més enllà del rang de preus, l'acord unànim de les administracions es concreta amb noves avantatges a nivell social. La més destacada, segurament, és l'ampliació de la gratuïtat de la T-12 que passarà a ser de franc fins els 16 anys;

u n

més que fins ara.

D'altra banda, es continua afavorint la compra de títols de major durada com la T-Mes (si es veu l'evolució de preus, veiem com s'han encarat lleugerament). En aquest cas concret, les persones sense feina podran adquirir el títol mensual pel preu d'una T-10 (fins ara era pel preu de tres T-10).

A més, s'amplia



ATM, GOVERN, AJUNTAMENT DE BARCELONA I AMB ACORDEN PER UNANIMITAT MANTENIR EL NIVELL DE PREUS PER 2017

AMB oferirà tres anys de transport gratis a canvi de un vehicle antic

aquest descompte a les persones empleades que cobrin el Salari Mínim Interprofessional (actualment només podien els que cobraven menys).

Nous títols

La llista de títols de transport s'ha ampliat amb dues noves propostes, que s'emmarquen en la necessitat de reduir el parc de vehicles i l'ús del cotxe privat per millorar la qualitat de l'aire. En aquest sentit, de la reunió celebrada al Palau de la Generalitat ha sortit un acord que es concretarà en la nova 'T-episodi ambiental' per afavorir l'ús del transport especialment quan es donin alts nivells de contaminació. Segons les primeres informacions, les persones que no

agafin el cotxe podran disposar d'un bitllet d'anada i tornada pel mateix preu que valen dos viatges de la T-10; és a dir, 1,87 euros.

En paral·lel, l'Àrea Metropolitana de Barcelona ampliarà la llista de títols amb la que ha denominat Targeta Verda, un títol que oferirà tres anys gratis de transport públic per tots aquells usuaris que desballestin un vehicle antic i no es comprin cap de nou (ni en els últims sis mesos ni en els tres anys de vigència del títol).

El seu funcionament serà com el de la Tarjeta Rosa. Simplement caldrà complir aquests requisits. El títol –personal i intransferible– el podran obtenir totes les persones empadronades a qualsevol dels 36 municipis metropolitans, però, d'entrada, només tindrà validesa a la Zona 1 de transport. En tot cas, l'AMB té previst portar a terme acords bilaterals amb la resta de municipis de la perifèria metropolitana, així com ampliar el seu ús a la zona 2.

Pel que fa els cotxes, per obtenir la gratuïtat del transport, cal acreditar que sigui un dièsel fabricat abans del 2006 o un ben-

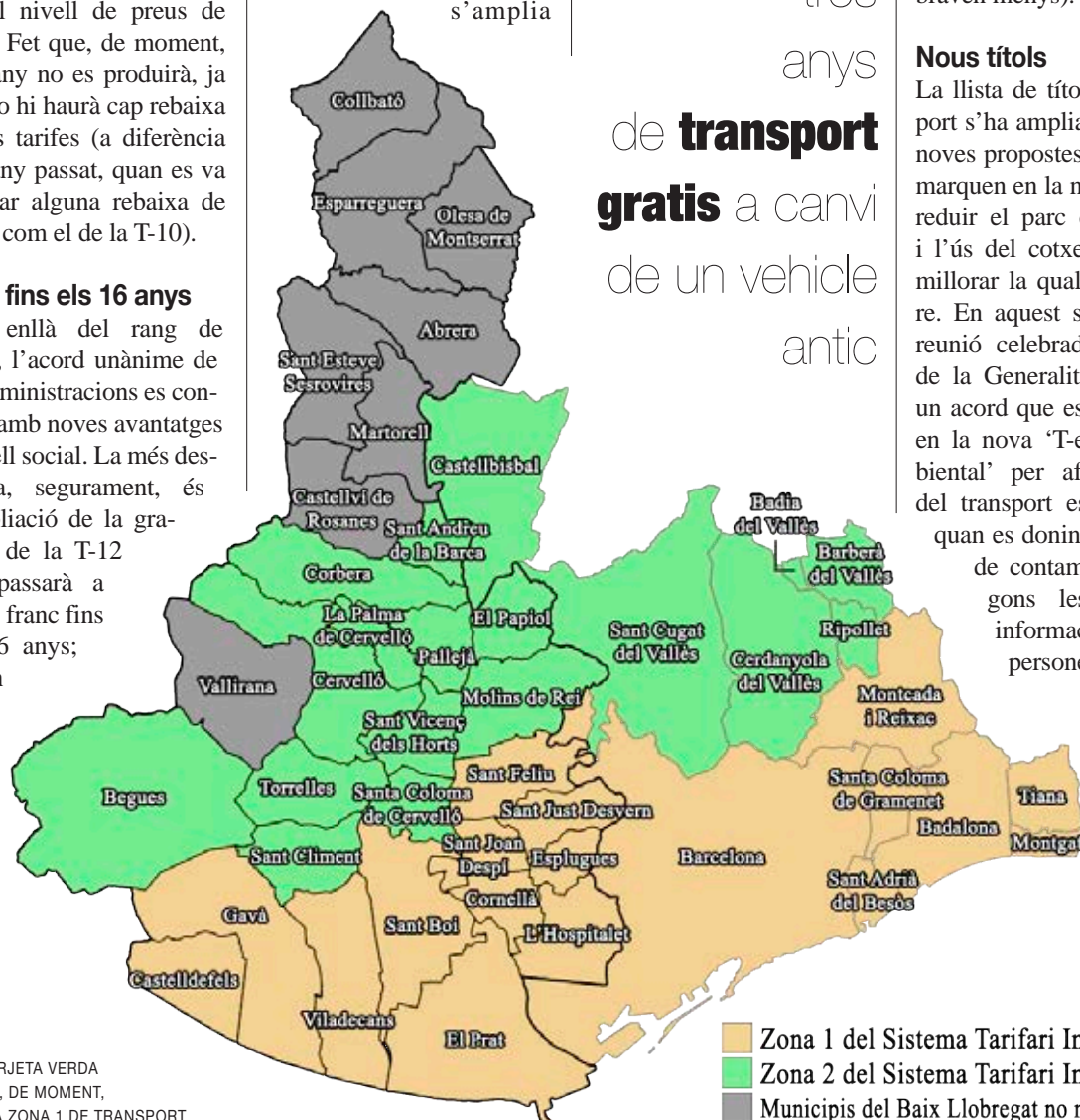

LA NOVA TARJETA VERDA S'APLICARÀ, DE MOMENT, NOMÉS A LA ZONA 1 DE TRANSPORT





zina anterior a 1997. De la mateixa manera, es podran acollir a aquest títol si es desballesten motocicletes d'abans de juliol de 2004. Segons les dades de la Direcció General de Tràfic (DGT), hi ha 28.598 vehicles amb aquesta antiguitat a l'àrea metropolitana de Barcelona. En qualsevol cas, segons les estimacions de l'ens metropolità, es calcula que es puguin beneficiar un 10% dels conductors; és a dir, 2.860 usuaris.

La mesura ha de passar ara pel Consell Metropolità i s'espera que durant la primavera de 2017 es comencin a repartir les primeres Targetes Verdes. ///

TÍTOLS DE TRANSPORT INTEGRAT

	1 zona	2 zones	3 zones	4 zones	5 zones	6 zones
T-10	9,95	19,60	26,75	34,45	39,55	42,05
T-50/30	42,50	-	-	-	-	-
T-70/30	59,50	86,05	118,00	144,50	165,50	179,50
T-Mes	52,75	71,00	99,60	122,00	140,00	150,00
T-Trimestre	142,00	192,00	269,00	329,50	378,00	405,00
T-Jove	105,00	142,00	199,20	244,00	280,00	300,00
T-Dia	8,40	12,80	16,05	17,95	20,10	22,50

Preus en €

TÍTOLS BONIFICAT DE TRANSPORT

	1 zona	2 zones	3 zones	4 zones	5 zones	6 zones
T-Mes FM/FN general	42,20	56,80	79,70	97,60	112,00	120,00
T-Mes FM/FN especial	26,40	35,50	49,80	61,00	70,00	75,00
T-Trimestre FM/FN general	113,60	153,60	215,20	263,60	302,40	324,00
T-Trimestre FM/FN especial	71,00	96,00	134,50	164,75	189,00	202,50
T-Jove FM/FN general	84,00	113,60	159,35	195,20	224,00	240,00
T-Jove FM/FN especial	52,50	71,00	99,60	122,00	140,00	150,00
T-FM/FN 70/90 general	55,70	109,75	149,80	192,90	221,50	235,50
T-FM/FN 70/90 especial	34,80	68,60	93,60	120,55	138,40	147,20

Preus en €



EL SERVEI DE TAXI TAMBÉ MANTINDRÀ LES TARIFES DE 2016 A L'ÀREA METROPOLITANA

TAXI 2016 TARIFES URBANES/ TARIFAS URBANAS/ CITY FARES

PAGUI EL QUE MARQUI EL TAXÍMETRE I DEMANI SEMPRE EL REBUT D'IMPRESSORA
 PAGUE LO QUE MARQUE EL TAXÍMETRO Y SOLICITE SIEMPRE EL RECIBO DE IMPRESORA
 PAY THE AMOUNT SHOWN ON THE METER AND ALWAYS ASK FOR THE PRINTED RECEIPT

	Baixada bandera / Bajada bandera / Minimum fare	€/km	Espera / Waiting Time €/h
T1 Tarifa / fare	2,10 €	1,10 €	21,27 €
T2 Tarifa / fare	2,10 €	1,30 €	21,70 €
T3 Tarifa / fare	2,30 €	1,40 €	21,70 €
T4 Tarifa / fare Tot inclòs / Preu final	AEROPORT Todo incluido / Precio final	MOLL ADOSAT All included / Final price	39 €

SUPLEMENTS / SUPLEMENTOS / ADDITIONAL CHARGES

AEROPORT ENTRADA-SORTIDA AEROPUERTO ENTRADA-SALIDA AIRPORT ENTRY-EXIT	MOLL ADOSAT ENTRADA-SORTIDA MUELLE ADOSADO ENTRADA-SALIDA CRUISE LINER QUAY ENTRY-EXIT	FIRA BARCELONA GRAN VIA L'HOSPITALET	ESTACIÓ / ESTACIÓN / STATION SANTS	MALETA O SIMILAR SUITCASE OR SIMILAR Superior a / over >55x40x20 cm Màxim / máximo / maximum: 4
3,10 €	3,10 €	2,10 €	2,10 €	1€

OCUPAT PER OCUPADO POR OCCUPIED BY	5 - 6	PASSATJERS PASAJEROS PASSENGERS	NITS ESPECIALS NOCHEES ESPECIALES SPECIAL NIGHTS	de 20:00 A 08:00 h from 8:00 p.m. to 8:00 a.m.
Tots els passatgers inclosos / Todos los pasajeros incluidos / All passengers included			3,10 €	3,10 €

OBLIGATORI I GRATUÏT OBLIGATORIO Y GRATUÏTO FREE AND MANDATORY	<55x40x20 cm	WHEELCHAIR	DOG	SHOPPING
---	------------------------	-------------------	------------	-----------------

ALTRES / OTROS / OTHERS

AEROPORT SORTIDA AEROPORT / SALIDA AEROPUERTO / AIRPORT EXIT	TÚNEL / TUNNEL VALLVIDRERA
20 €	Opcional client: Peatge d'anada i tornada a càrrec del client / Opcional cliente: Peaje de ida y vuelta a cargo del cliente / Optional route: Round trip toll paid by the customer

SERVEI TAXI CONCERTAT / SERVICIO TAXI CONCERTADO / ARRANGED TAXI SERVICE	T1	T2	T3
Preu màxim fins al lloc d'encotxament / Precio máximo hasta el lugar de encochamiento / Maximum price to place of pick up	3,40 €	4,20 €	4,50 €
Preu mínim d'un servei / Precio mínimo de un servicio / Minimum amount for one service	7 €	7 €	7 €

DISPONIBILITAT DE CANVI / DISPONIBILIDAD DE CAMBIO / CHANGE AVAILABLE FOR PAYMENT UP TO **20 €**

Consulti el preu aproximat del seu trajecte
 Consulte el precio aproximado de su trayecto
 See estimated journey cost
www.amb.cat/apptaxi

i Informació tarifes i objectes perduts
 Información tarifas y objetos perdidos
 Fare info and lost property

902 101 564 taxi.amb.cat - @AMBtaxi

Despacho especializado en derecho de familia

Rambla Rafael Casanova 74
 Sant Boi de Llobregat

info@xpadvocats.com
 Telf. 936407228

XP ADVOCATS S.L.P.

XP

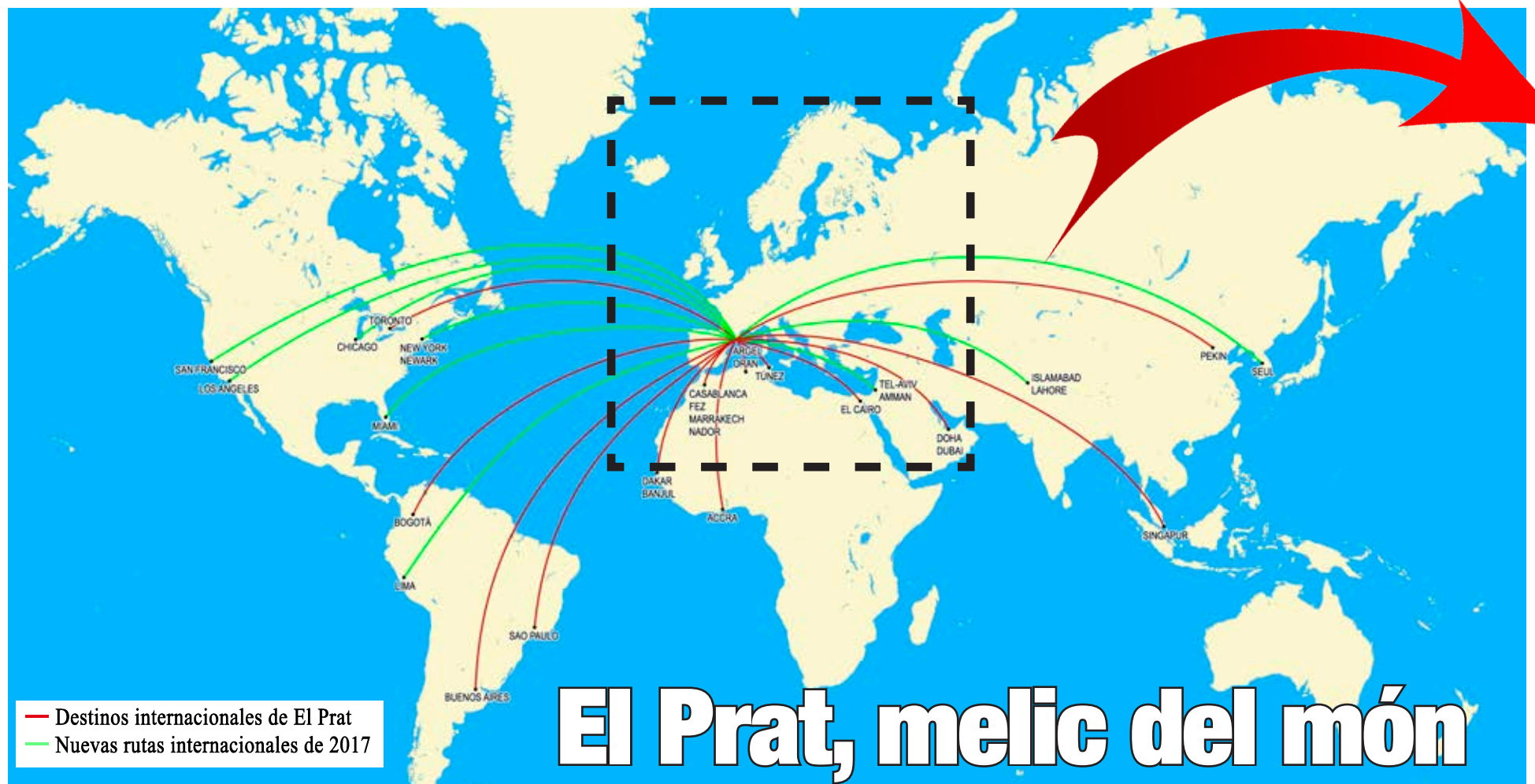

El Prat, melic del món

L'aeroport de referència a Catalunya estrena noves línies per aquesta temporada amb Amèrica i Àsia com a principals destinacions

La temporada d'estiu arribarà, de moment, amb cinc noves connexions directes amb les dues costes d'Estats Units

Norwegian, American Airlines, LATAM, Pakistan Internacional o Korean Air han reforçat el seu posicionament a El Prat

Imanol Crespo

L'Aeroport de Barcelona – El Prat tancarà un nou any de rècord amb xifres que estaran al voltant dels 45 milions de passatgers (al final del mes de novembre, últimes dades al tancament d'aquesta edició, havien passat 41.152.088 passatgers). De fet, el ràpid creixement ha recuperat novament el debat sobre si la infraestructura pratenca necessita la construcció d'una tercera terminal o terminal satèl·lit per ampliar la capacitat dels 55 milions de passatgers que pot acollir actualment l'aeroport fins els 70 milions.

Sigui com sigui, el que és indubtable és que El Prat avança progressivament

en aquest repte de convertir-se en un veritable 'hub' internacional amb noves connexions directes que es sumen a l'actual oferta. Per a aquesta nova temporada d'hivern, El Prat ja compta amb noves connexions amb Tel Aviv (des del 31 d'octubre) i Reykjavik (des del 2 de novembre) gràcies a la nova aposta de Norwegian. A més, Pakistan International Airlines ha iniciat dues noves rutes des de El Prat fins a Islamabad i Lahore, les dues principals ciutats de Pakistan; mentre que LATAM Airlines ha connectat la capital catalana amb Lima, capital del Perú.

D'aquesta manera, el grup líder a Amèrica Llatina reforça Barcelona-El Prat com un punt estratègic



AVIÓ DE NORWEGIAN ATERRANT A BARCELONA-EL PRAT | SERGIO CRESPO

per volar des d'Europa al sud del continent americà. "Barcelona es posiciona gràcies a aquesta segona ruta directa que inaugurarem el 16 de desembre, con una de les majors portes d'entrada a Amèrica Llatina des d'Europa", ha dit Rodrigo Contreras, director general de LATAM Airlines a Europa durant la presentació de la ruta, que ha entrat en funcionament el 16 de desembre.

Amb una freqüència de tres viatges per setmana, LATAM estima que portarà a uns 40.000 viatgers a l'any entre les dues capitals. A aquesta nova ofer-



ta, cal sumar la connexió diària que té entre El Prat i Sao Paolo.

EE.UU, més aprop

A més d'aquestes rutes que ja estan operant, l'estiu de 2017 arribarà amb nous plats forts, ja confirmats, i on els Estats Units és el principal protagonista. El Prat comptarà amb noves connexions amb les dues costes nord-americanes, gràcies, sobretot, a la nova expansió de Norwegian, companyia nòrdica amb base a El Prat.

Tal i com ha explicat El Llobregat, l'aerolínia –considerada la millor low-cost de llarg radi- iniciarà vols setmanals directes amb Los Àngeles, San Francisco, Nova York i Miami.

Aquestes noves rutes començaran a operar el 5 de juny amb un Boeing 787-8 Dreamliner, que estarà de manera permanent en El Prat i, després, amb un

segon avió a partir del 22 d'agost. En total, Norwegian acabarà oferint 325.000 places intercontinentals amb les quatre noves rutes que apropa el continent nord-americà a El Prat, punt destacat no només des del punt de vista turístic, sinó també com a impuls econòmic a nivell empresarial. "Barcelona és una ciutat global i Catalunya aposta per ser un país amb aquesta dimensió global", deia el conseller de Territori i Sostenibilitat, Josep Rull, durant la presentació de les noves línies.

"El que subratllem és la determinació perquè El Prat sigui un aeroport intercontinental amb totes les seves conseqüències. Això vol dir progrés, prosperitat i benestar".

D'altra banda, American Airlines obrirà una nova ruta directa amb Chicago, la tercera major ciutat dels Estats Units, connexió que operarà estrictament

a la campanya d'estiu; en concret, de maig al desembre.

El Prat mira a Àsia

En l'actual món globalitzat el mercat asiàtic és, indubtablement, un dels més importants i amb més recorregut. És per això destacable la primera connexió amb vol directe que unirà El Prat amb Seül, capital de Corea del Sud.

Amb tres trajectes per setmana, l'aerolínia més important del país, Korean Air, ha anunciat que començarà a operar el 28 d'abril amb un model B777-200, amb capacitat per 248 passatgers.

La ruta ha estat especialment valorada pel conseller d'Empresa i Coneixement, Jordi Baiget, que espera que promogui la mobilitat bidireccional dels ciutadans sudcoreans, però, també, de la regió, pensant fonamentalment en el mercat japonès. **///**

VENTA DE STOCKS
PRECIOS DE OCASIÓN

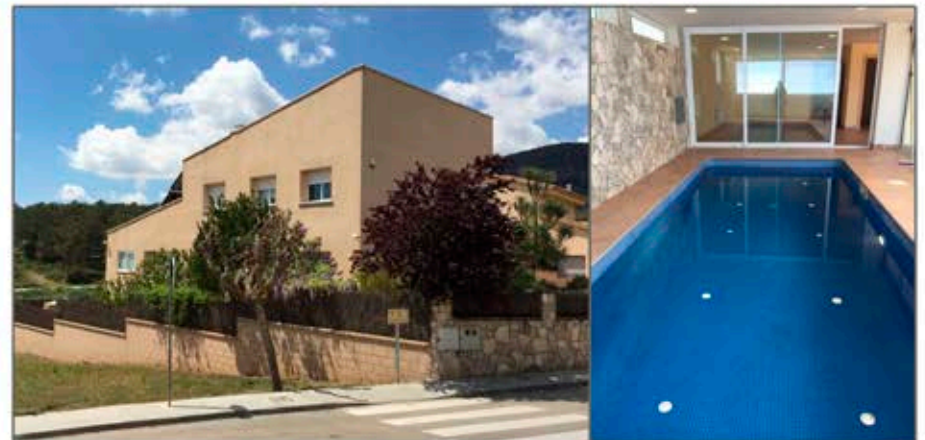

Lote 200 - Casa unifamiliar en venta o alquiler

- Espectacular casa en la mejor zona de Canyelles
- 400m2 construidos
- 600m2 de jardín
- 5 habitaciones, 2 baños + aseos, amplio garage para 3 coches
- Piscina interior climatizada
- Amplios salones

PRECIO DE VENTA: 670.000 €
PRECIO DE ALQUILER: 2.800 €/mes

POSIBILIDAD DE ALQUILER CON OPCIÓN DE COMPRA

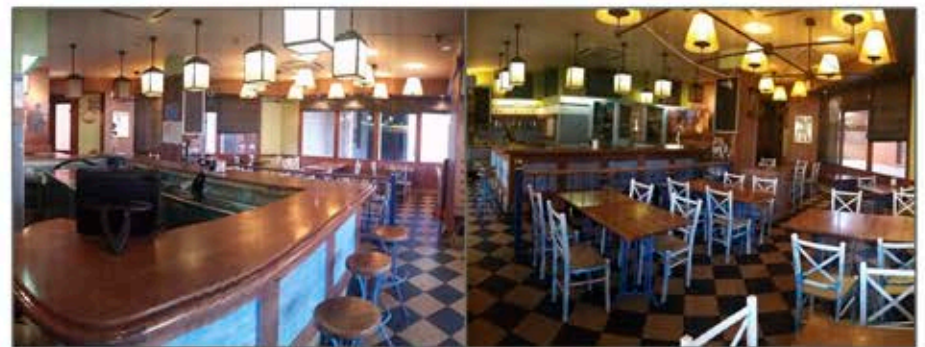

Lote 199 - Bar-Restaurante en traspaso

- Ubicado en Vilanova i la Geltrú, en frente de los Juzgados
- Amplio salón con 20 mesas
- Terraza con 18 mesas
- Mobiliario totalmente nuevo

Todos estos lotes y más, proceden de liquidaciones y subastas. Tienen precios excepcionales, de ocasión. Consúltelos todos en la sección:

www.ellobregat.com/stocks

Puede contactar con el vendedor a través de gerencia@ellobregat.com o en el 902 800 248

Reducir el consumo, principal estrategia para combatir la pobreza energética en 2017

Perpinyà: “No se trata de pagar las facturas; se trata de que no lleguen a la pobreza energética o a la pobreza”

San José: “Atender a alguien que está en el final es una atención que llega tarde y muchas veces insuficiente”

Imanol Crespo

Han pasado tres años desde la creación de la Alianza contra la Pobreza Energética y, de alguna manera, desde que este nuevo tipo de pobreza fuera objeto de debate. Aun así, la realidad es que las administraciones continúan en una especie de proceso de diagnóstico antes de comenzar a combatir de una manera efectiva la crisis energética de muchas familias de Cataluña.

Para conocer cuáles son todavía los retos de futuro de la pobreza energética y la estrategia de las administraciones ante ella, la plataforma ‘Alcaldes.eu’ ha organizado, en Sant Feliu de Llobregat, un coloquio bajo el título ‘Pobreza energética. L’Impuls del Baix Llobregat’ en el que han estado representados tanto ayuntamientos como Govern de la Generalitat, además de la Agència Catalana de Consum, Àigües de Barcelona i la Taula d’Entitats del Tercer Sector Social de Catalunya.

Un debate transversal del que se extrae la apuesta por reducir el consumo y promover la formación tanto ciudadana como de profesionales de Servicios Sociales como las principales medidas que, a corto plazo, se van a aplicar para combatir esta realidad. “Desde la Generalitat queremos

dedicar acciones y políticas que vayan más allá de la compensación por falta de capacidad para pagar de las familias. Actuaciones de empoderamiento de las familias que permitan reducir el consumo para que éstas mitiguen su dependencia a los suministros”, ha dicho el secretario de Servicios Sociales y Familias de la Generalitat, Francesc Iglesias.

Se refiere a acciones concretas, que requieren de poca burocracia, como acceder al bono social, rebajar la potencia contratada, mejorar el aislamiento térmico de las viviendas o el simple cambio de bombillas por otras más eficientes y de bajo consumo. Estás serán algunas de las actuaciones más destacadas que estarán incluidas en un nuevo plan integral para abordar y prevenir la pobreza energética.

Estas medidas, en cual-

quier caso, influyen solo en el consumo y, por tanto, en la parte variable de una factura frente a una parte fija que sigue siendo importante. En este sentido, Iglesias ha reconocido que “el 21% del IVA [competencia del Gobierno del Estado] no se acaba de entender en un servicio básico como éste y que es difícil de justificar desde el punto de vista social”. Recriminación que también ha puesto sobre la mesa Montserrat Ribera, directora de l’Agència Catalana del Consum.

El dinero que haga falta

Combatir la nueva problemática requiere, evidentemente, de una dotación presupuestaria. Según Iglesias, en 2015, la Generalitat aportó a entes municipales 7 millones de euros para hacer frente a este tipo de situaciones de vulnerabilidad y 4,5 millones en este 2016.

No se acaba de entender que el IVA sea del 21% **en un servicio básico** como es la energía”



ENTRE LOS PONENTES NO HA HABIDO NINGUNA COMPAÑÍA ELÉCTRICA | I. CRESPO

En este sentido, el presidente del Consell Comarcal del Baix Llobregat, Josep Perpinyà, ha sido contundente: “No tiene que haber una cifra en los presupuestos municipales ni de otras administraciones, sino que tenemos que estar abiertos siempre. Estamos hablando de lo más básico de la sociedad. Cubrimos, pues, las necesidades y punto. Esto es un país moderno y desarrollado”. Y refuerza: “Lo que tenemos que hacer es decir, ¿cuánto dinero hace falta? Y se pone”.

Por otro lado, Perpinyà ha querido matizar “que no se trata de pagar facturas. Se trata de que las personas no lleguen a esta situación de pobreza energética o de pobreza, en general. Este es el debate de fondo; no nos perdamos en quien lo afronta”. Además, a pregunta de El Llobregat, ha reconocido que no conoce los datos de cortes de suministro que se realizan en el territorio y ha defendido una mayor transparencia: “No tenemos datos de los cortes. Dentro

de las suministradoras, Agbar está aportando recursos, pero cuesta mucho que lo hagan las eléctricas.

Las compañías también tienen que afrontar esta realidad. Me gustaría que no pasara (que haya cortes del servicio). Ellos dicen que no, pero si tú tienes esta inquietud (señalando al firmante de este reportaje), nosotros también la tenemos. Tenemos que recorrer mucho más camino juntos. Todos tenemos que resolver esto y estar en la mesa y abocar los datos y conocer la realidad”.

Más eficiencia

Las partidas económicas son una parte fundamental, pero no solo desde el punto de vista de su cuantía, sino de cómo se haga la gestión. En el coloquio posterior a las diferentes ponencias, la presidenta del CECBLL, Conxita Sánchez, ha reclamado –en referencia a las conclusiones del congreso ‘El Baix a Debat’- un fondo comarcal que rompa con lo estrictamente local, para

poder atender de una mejor manera.

Y prueba de que esto puede ser una buena medida la ha dado, precisamente, el alcalde de Sant Climent, Isidre Sierra, que ha reconocido que como en su municipio hay un 3% menos de paro que de la media, le sobran recursos para luchar frente a la pobreza energética y que, por tanto, los ha cedido al Consell Comarcal.

Es evidente, pues, que haría falta una mejor gestión de la distribución de recursos puesto que se corre el riesgo de que muchos municipios se queden con una partida que, al final, vaya destinada a otros fines.

Desde el punto de vista municipal, el alcalde de Sant Feliu, Jordi San José, ha sido el encargado de poner voz a las actuaciones que pueden llevar a cabo los gobiernos locales. Como consideración previa, San José ha ligado la pobreza energética con la desigualdad y ésta con el actual modelo económico.

Así, ha apuntado tres causas fundamentales que favorecen la pobreza energética: la menor capacidad económica de muchas familias; las condiciones de la vivienda y el alto coste de la energía; punto en la que ha reconocido que poco pueden hacer los ayuntamientos.

Según el alcalde de la capital de la comarca, Sant Feliu ha podido atender a 160 familias que han pedido ser atendidos en relación con esta problemática. De ellas, se ha podido ofrecer asesoramiento para reducir la factura a 60 familias; se ha revisado la potencia contratada de 73 y se están llevando a cabo ayudas para mejorar las viviendas de otras 13.

Más allá de los números, ha puesto en valor la necesidad de anticiparse a la situación y saber detectar

los casos vulnerables: “Es fundamental detectar las situaciones de riesgo, porque atender a alguien al final es llegar tarde y muchas veces insuficiente”.

En este sentido, ha destacado la labor de las escuelas para identificar casos a través de los niños, además de la labor de farmacias y ambulatorios, con las que el Ayuntamiento tiene convenio con el mismo fin. San José ha destacado, especialmente, el papel de la Cruz Roja que “son nuestros ojos

para detectar estas situaciones”. A principios del año 2016, El Llobregat publicó un reportaje con la pobreza energética como protagonista. En él, la Alianza contra la Pobreza Energética destacaba la falta de formación de técnicos de Servicios Sociales con los que estos no podían asesorar adecuadamente a las familias.

Un año después, esta cuestión ha vuelto a ponerse sobre la mesa en palabras de Josep Perpinyà: “Servi-

cios Sociales estaban formados para unas funciones muy concretas y ahora les pedimos que sean expertos en energía. La crisis ha reventado todo esto y es cierto que faltan recursos para adecuar estos equipos y afrontar especialidades que no conocen”.

En cualquier caso, según matizaba, Perpinyà ha pedido que este tema se aborde de manera transversal, algo que cuenta con un amplio consenso entre los actores más implicados. ///

Vidal Aragonés

REGIDOR CORNELLÀ EN COMÚ - CRIDA PER CORNELLÀ



Tanquem el 2016 de la pobresa energètica, la repressió i el pacte PP-PSOE

Aquest 2016 ha estat l'any marcat per la pobresa energètica, en què les elèctriques han prioritzat el benefici a la vida; per la repressió, en què els Mossos han entregat a l'Audiència Nacional persones que no havien fet res més que exercir la llibertat d'expressió; i per un PSOE que ha preferit entregar-se a Rajoy a formar un govern progressista.

El 2016 ha estat l'any en què el Tribunal Constitucional ha tombat part de la llei 24/2015, per afrontar l'emergència en l'àmbit de l'habitatge, i en què les elèctriques han evidenciat la seva voluntat de posar els beneficis econòmics per davant, fins i tot, de les vides humanes. L'any en què hem estat les candidatures de ruptura, com la nostra, les que des de l'oposició i amb treball voluntari hem atès casos que els ajuntaments, incomplint la llei, han desoït.

Ha estat també l'any en què persones com el Roger Santacana, l'Aitor Blanc, la Nora Miralles, el Jordi Alminyana, l'Ivan Altimira o el Joan Coma han estat detinguts pels Mossos i entregats a

l'Audiència Nacional per expressar la seva opinió vers institucions com la monarquia o per optar per la desobediència davant de les lleis injustes. Això hauria de ser un dret de primer ordre en qualsevol societat democràtica, però a l'estat espanyol governat pel PP amb la complicitat de Junts pel Sí ens veiem en l'obligació de desobeir per poder-lo exercir.

També ha estat l'any en què, quan hi havia l'oportunitat d'un govern de canvi en clau progressista, el PSOE ha optat per visibilitzar el seu perfil neoliberal, deixar enrere qualsevol dubte sobre si és un partit d'esquerres i pactar amb el PP i Ciudadanos. En la línia de les polítiques de dretes que el PSC ve practicant en bona part dels ajuntaments de la nostra comarca. Davant de tot això, us desitgem un any 2017 ple d'encerts però, sobretot, de lluita. I especialment, atenen a l'agenda del proper mes, un 2017 del NO a un pressuposts autonomistes plantejats pel govern de la Generalitat que no responen a les necessitats ni del Baix Llobregat ni del poble treballador. ///



Tarragó
comunicació, s.c.

PORTERO ELECTRÒNIC
VIDEO PORTERO
TELEFONIA
INTERCOMUNICACIÓ
TV C.C. B/N Y COLOR
MEGAFONIA
ANTENAS TV
AMBIENTE MUSICAL



Sugranyes, 6-8 - 08028 BARCELONA - Tel. 93 432 14 79
Mossèn Cinto Verdagué, 70 - 08830 SANT BOI - Tel. 93 654 75 51
tarrago@tarrago-fermaxsat.com

La Capsa]

Avinguda del Pare Andreu de Palma, 5-7
08820, El Prat de Llobregat

M L9 Sud Les Moreres



Gener 2017

«Si la música és repetició, acaba per ser una cosa que no té res a veure amb la creativitat ni amb l'art.»

Santi Campos



EN VIU
6 € amb consumició



14 dissabte | 21 h
MARC GARCIA
CANTA A GEORGE
BRASSENS
chanson



JAM SESSION



22 diumenge | 19 h
JAM
SESSION



EN VIU
10 € anticipada
14 € taquilla



27 divendres | 22.30 h
CARLOS CROS
SANTI CAMPOS
pop



EN VIU
10 € anticipada
14 € taquilla



28 dissabte | 21 h
SAX-O-RAMA AMB
BARCELONA BIG
BLUES BAND
rhythm&blues

Entrades a **ticketea** i **CENTRIC**



Ajuntament del
Prat de Llobregat

laCapsa.org laCapsa

El pratec Javier Pacheco és virtualment el secretari general de CCOO de Catalunya

Pacheco necessita recollir 5.000 avals fins al 20 de gener i ser ratificat al congrés que se celebrarà a l'abril

Delegat sindical des de 1997, el pratec ha estat representant dels treballadors, primer, a Nissan i des de 2009 com a secretari d'Indústria

Imanol Crespo

Després de la renovació de la cúpula d'UGT Catalunya -a la que es va crear una estructura bicèfala que Lidera Camil Ros, com a secretari general del sindicat, juntament amb de Matías Carnero, líder sindical de Seat i president executiu d'UGT, de forma que s'atrau a treballadors d'entorns independentistes i industrials, respectivament-, ara és moment de la reorganització de Comissions Obreres de Catalunya.

Un canvi de cares que passa pel Baix Llobregat. Amb la confirmació de la renúncia de Joan Carles Galleo, en el càrrec des de 2008,

el pratec Javier Pacheco és virtualment el futur secretari general del sindicat després de ser l'única candidatura oficial presentada.

Pacheco va néixer al Prat de Llobregat el 21 de novembre de 1970 on, encara que s'aniria aviat a viure a la ciutat veïna de L'Hospitalet, torna a viure. Fill d'emigrants extremanys, compta amb una llarga carrera sindical vinculada, primer, a la Nissan de la Zona Franca i, segon, a la important federació d'Indústria, la qual lidera des de 2009, quan encara se li com coneixia com la Federació Minerometal·lúrgica. Militant a CCOO des de mitjans de la dècada dels noranta, es va estrenar com a delegat sindical a l'any 1997. Per confirmar, en qualsevol



PACHECO, AL CENTRE, PRESENTA LES CENT PRIMERES PROPOSTES DE LA SEVA CANDIDATURA A LA SEU DE CCOO DEL BAIX LLOBREGAT | IMANOL CRESPO

cas, la seva candidatura, Pacheco necessita recollir 5.000 avals fins el 20 de gener, a una primera fase inicial. Encara que els Estatuts del sindicat donen l'opció a que qualsevol delegat que reculli el 10% dels representants del Congrés es

pugui presentar, el cert és que tot apunta a que ell serà el nou líder del sindicat.

Treure l'orgull sindical

Més si es repeteix el suport unànime que li va mostrar la seu de CCOO del Baix Llo-

bregat, situada a Cornellà, a la presentació de la candidatura. La mateixa seu que anys enrere el va escollir per liderar el sindicat a la companyia d'automoció s'ha tornat a omplir per conèixer de primera mà les principals línies estratègiques. "Aquesta sala plena és la prova de que tenim un sindicat viu, un projecte viu", ha dit Javier Pacheco durant la seva presentació.

De fet, ha demanat treure l'orgull com a militants del sindicat: "Tenim que passar a l'ofensiva. Reivindicar-nos nosaltres mateixos. Hem retrocedit en Drets Socials, però nosaltres hem estat al capdavant i no hem retrocedit tant com volien. I no han acabat amb el moviment sindical, com volien. La Resistència

del sindicat ha permès frenar-los. Si no haguéssim estat, la situació seria irrecuperable".

Més enllà d'aquest primer compromís, Pacheco aposta per un sindicat més participatiu, amb una estructura més horitzontal que treballi l'acció des de la base: "El sindicat té que ser capaç de reinterpretar les noves realitats de les empreses amb una major participació de la gent". En aquest sentit, ha posat d'exemple la seva candidatura, que compta amb un projecte coral generat amb la col·laboració de 7.000 persones que han participat en la presentació d'un centenar de propostes.

Pacheco, que no es talla a l'hora de fer autocrítica del sindicat, demana portar el debat sociopolític als centres de treball i generar, així, opinió pública i ideologia: "De què ens serveix estar discutint sobre sous i convenis col·lectius si després arriben i ens retallen els drets".

Per altre costat, com a quart pilar fonamental, Pacheco fa una crida a "feminitzar el sindicat. No hem de renunciar al 51% dels treballadors. Hem de representar a la dona i canviar aquests models patriarcal".

Apuntes desde el subsuelo

Antonio Fornés



DOCTOR EN FILOSOFIA Y ESCRITOR. SU ÚLTIMO LIBRO ES 'CREO, AUNQUE SEA ABSURDO, O QUIZÁ POR ESO' (DIÉRESIS)

Historias de la nada

A metafísico por excelencia del siglo XX, Martin Heidegger, se le ocurrió un día escribir esta críptica, inquietante frase: "El mundo mundeia, la nada nadea." Aún hoy día se discute si esta oscura sentencia es una muestra más de su genialidad o una boutade carente de significación real. Curiosamente, al leer la entrevista que el mes pasado publicó nuestra revista al presidente de la Generalitat Carles Puigdemont, me vino a la cabeza esta famosa afirmación.

No es que un servidor esperara grandes cosas de la misma, pero algo más sin duda. Así sobre nuestra comarca, Puigdemont apenas aporta afirmaciones vagas como las de que "el Baix Llobregat tendrá más potencia en una Cataluña independiente", sin que uno sepa qué quiere decir exactamente eso. Ah!, pero nos relaja afirmando que en la Arcadia de la independencia "el Baix Llobregat seguirá existiendo". Así que ya podemos tranquilizarnos, no desapareceremos mágicamente de la faz de la tierra. La capacidad para la predicción del futuro de Carles me estremece...

Pero la entrevista nos regala más perlas acerca de la gran visión del personaje. Así, mostrándose sorprendentemente alineado con lo que ya es una afirmación clásica de todo conservador español, nuestro "president" se define como progresista y que "obviamente no es de derechas." Esta mala conciencia de los políticos de derecha, sean

de Burgos, de Cartagena o de Girona como en este caso, que les impele a negar su adscripción política me cautiva. Si se avergüenzan de ser de derechas, ¿por qué siguen siéndolo?, ¿por qué menosprecian a sus votantes? Vaya, en el caso de Puigdemont entiendo que su antinatural pacto, desde un punto de vista ideológico, con estos señores de la CUP que se dedican a "divertimentos" tales como guillotinar fotos del rey, le obliga a cubrirse un tanto sus "vergüenzas políticas", pero vamos, por decirlo de un modo castizo: no cuela Carles. Sin embargo, intrépido y decidido, no se arredra en la entrevista y da un fascinante paso más al afirmar que la antigua Convergencia nunca fue un partido doctrinal.

La aseveración, o bien hay que tomarla como una confesión de culpabilidad (cuestión improbable...) o bien como una total revolución del pensamiento político, pues al parecer ¡Convergencia era un partido sin ideología! ¡Esto sí que es nuevo! Ahora entiendo los bandazos, los cambios de opinión y la incomprensible política de alianzas. En Convergencia todo era posible porque simplemente era un partido sin doctrina. La pregunta al respecto de qué era entonces casi mejor no formularla.

Con todo, dejo la joya de la entrevista para el final. Nuestro infame "president" afirma convencido que no acepta ningún tipo de discriminación. Hasta aquí bien, claro, sólo faltaría que afirmase lo

contrario, pero al desglosar la lista de posibles discriminaciones salta la sorpresa: "raza, religión, lengua, creencia futbolística y procedencia." ¡Ahí es nada! Que cortos se quedaron los revolucionarios franceses con su libertad, igualdad y fraternidad, ¡por favor! No dijeron nada de las "creencias futbolísticas", pero qué despiste imperdonable. He rebuscado incluso en la hasta ahora histórica "Declaración de los derechos del hombre y el ciudadano" de 1789, y sorprendanse, ¡tampoco se habla del fútbol! Gracias a Dios el ciudadano Puigdemont, con su ciencia política de "panem et circenses", ha venido en rescate de tan mayúsculo olvido. Como seguidor del Espanyol, me quedo más tranquilo...

Escribo esto en tono sarcástico, pero deberíamos reflexionar seriamente al respecto, algo le pasa a este país cuando su principal representante iguala la cuestión de la raza o la religión con la "creencia futbolística..." Cuando uno repasa la entrevista del pasado número de "El Llobregat", no encuentra más que vacío y banalidad. Independientemente de que uno esté de acuerdo con las propuestas y reflexiones del político de turno, debería esperarse que las mismas causasen, cuando menos, duda intelectual y necesidad de reflexión. Pero desgraciadamente, como la mayoría de los políticos de este país, Puigdemont milita en un partido que "mundeia", y él simplemente "nadea".

ENRIC LLORCA, alcalde de Sant Andreu de la Barca, inicia una "ofensiva diplomàtica" amb Foment

Llorca: "No podem admetre l'aturada de les obres de l'enllaç entre l'A-2 i l'AP-7"

Foment anuncia l'aturada de les obres d'enllaç entre l'A-2 i l'AP-7, tot i estar pràcticament acabades des de fa anys

El Ministeri argumenta que el projecte s'inauguraria ja petit i col·lapsat; Sant Andreu inicia una "ofensiva diplomàtica" al mes de gener

Imanol Crespo

La relació entre el Baix Llobregat i Foment no només no millora sinó que no para de sumar entrebancs. El Ministeri ha aturat les obres de l'enllaç de l'A-2 amb l'AP-7, segons argumenten, perquè el projecte naixeria petit i insuficient i que, per tant, es col·lapsaria.

L'obra, que afecta fonamentalment als municipis de Sant Andreu de la Barca, el Papiol i Castellbisbal, consisteix en un viaducte de 850 metres que evitaria donar la volta que ara s'ha de donar i que és de 12 quilòmetres per passar d'una banda a l'altra del riu per carreteres comarcals.

Per la zona passen, segons les estimacions, uns 200.000 vehicles cada dia. Per aquest motiu, l'alcalde de Sant Andreu de la Barca considera fonamental obrir el pràcticament acabat pont i per aquest motiu ens avança que iniciarà una "ofensiva diplomàtica" per reactivar les obres i fer canviar d'opinió a l'actual titular del Ministeri, Íñigo de la Serna.

El projecte es va aprovar el 2006 i el 2010 ja es va produir la primera paralització de les obres. El més greu, segurament, és que des de fa sis anys la infraestructura està gairebé acabada. En els últims dos anys s'han fet dues modificacions de l'obra, amb la conseqüent aturada, i ara es farà una tercera; cosa que també es notarà en la partida pressupostària. L'obra passarà a costar, com a mínim, de 50 a 76 milions d'euros.

Segons Foment, d'iniciar-se l'actual projecte es donaria un efecte embut i no solucionaria els problemes de trànsit. Per això, el projecte es reformularà de nou per millorar-lo. Tot i això, Llorca es mostra en aquesta conversa amb El Llobregat optimista i esperançat de poder girar la truita.

L'aturada de les obres de connexió és una mala notícia. És un projecte desafortunat perquè ha experimentat endarreriments continus. I ara que veiem que està quasi finalitzat que ens diguin que l'aturen, doncs, crec que ens haurem



L'ALCALDE DE SANT ANDREU DE LA BARCA ENS REP AL SEU DESPATX PER VALORAR LA SITUACIÓ DESPRÉS DE L'ATURADA DE LES OBRES D'ENLLAÇ ENTRE L'A-2 I L'AP-7 ANUNCIADA PER FOMENT | I.CRESPO

de moure. No podem admetre que això sigui així i punt. Començarem a moure alguns fils per tal de -o bé nosaltres o amb altres ajuntaments- poder parlar amb el Ministeri de Foment per veure si això es pot activar.

-Com va ser la comunicació?

-La comunicació va ser amb Castellbisbal. A nosaltres, oficialment, no ens han comunicat res. Ho sabem per ells. Però el que sí puc avançar-te és que comencem a fer gestions per la nostra part directament amb Foment per intentar que es canviï.

-Quin greuge representa per a la ciutadania?

-És una connexió important per la ciutadania i per les empreses dels nostres polígons. El poder fer aquesta connexió directa de sortida cap a Girona i França és molt important des del punt de vista logístic. Molts empresaris s'han interessat, de fet. Molts diuen, doncs, que baixin... És un enrenou. En el seu dia fer la connexió va ser una decisió encertada i important i el que lamentem és que any rere any s'hagi endarrerit per diferents motius. Recordo la última vegada que vam estar un grup d'alcaldes amb el delegat del Govern i de Foment i ens van dir que faltava molt poc i que havia un pressupost que estaria al pròxim any. Va arribar la

crisis i es va aturar; després es va donar una empenta i ara, de nou, s'ha aturat. No podem ser subjectes passius i hem de prendre la iniciativa i, en aquest sentit, espero tenir una sèrie d'entrevistes al mes de gener.

-Diuen que el projecte naixeria petit i ja col·lapsat?

-No sé si petit i col·lapsat. Però el que s'ha de fer és acabar-lo. Perquè tot i que neixi petit i col·lapsat serà millor que no neixi. És millor tenir una connexió petita que no tenir-la; d'aquesta manera no la tinc. Està, però no la tinc. I ara què farem: tres anys més per fer el projecte, pressupostar-lo... Acabem-ho, encara que neixi petit. Perquè si neix petit és pel retard en la seva execució. Si hagués estat quan havia d'estar hagués nascut de forma adequada en aquell moment. I si continuen passant més anys, doncs, passarà el mateix.

-Ha faltat professionalitat o, fins i tot, falta de serietat institucional?

-No sé el que hi ha hagut. El que puc dir és que és un retard indegut. Cal, sigui com sigui, acabar-ho. És que falta molt poc i la tindrem. És pitjor i molt més insuficient no tenir la connexió, que tenir-la petita.

-Parlava d'actuacions. Descarta fer algun tipus de reivindicació més enllà del diàleg amb Foment?

-Crec en el diàleg i, per tant, aquesta serà la primera via. El diàleg institucional per aconseguir que reflexionin. En altres ocasions ho hem aconseguit i tinc aquesta esperança.

-Bé, amb tots els exemples que hi ha al territori, de moment el Baix Llobregat xoca amb Foment.

-Et posaré un exemple. Quan vam fer el mur pantalla de l'A-2, ens van dir que no per activa i per passiva. Que aquí no es feia. I allà està. Cadascú que vetlli pel seu, nosaltres ho farem.

-Estaria disposat a fer alguna aportació econòmica?

-No pertoca. El que hem de fer és negociar amb qui toca. Si a sobre hem treure diners dels pressupostos municipals, ja seria... El diàleg és una via que s'ha d'esgotar i s'ha de fer per les lleres adequades.

-El que no sabem ara és quin és el nou calendari?

-Aquest mes de gener tindrem una sèrie d'entrevistes i a partir d'aquí, si les coses van bé, podrem parlar d'un calendari.

És pitjor i molt més
insuficient no tenir la
connexió, que
tenir-la petita"

Siete municipios del Baix podrían experimentar subidas del IBI de entre el 3% y el 8%

Martorell y Castellví de Rosanes serán los más perjudicados con el máximo coeficiente de actualización del valor catastral

Sant Boi y Molins de Rei son los únicos municipios del Baix Llobregat en donde la actualización catastral es a la baja (-8%)

Imanol Crespo

Se trata de la principal vía de financiación de las arcas municipales y, por tanto, cualquier cuestión relacionada con el impuesto de bienes inmuebles, el famoso IBI, tiene relevancia. De hecho, este

tipo de gravamen ha sido motivo de protestas ciudadanas en innumerables ocasiones.

La última queja destacada en el territorio, por ejemplo, vino de la mano de los empresarios de L'Hospitalet que, tal y como publicó El Llobregat, se quejaron por la subida de hasta un 15%, cuando además ya pagan un tipo

más elevado que sus homólogos de Barcelona. Pues bien, ahora, el gobierno del Estado ha actualizado los valores catastrales –base sobre la que se aplica el impuesto– que dejan un aumento de entre el 3% y el 8% en siete municipios del territorio.

Depende del año de entrada en vigor de la ponencia de valores (como muestra el cuadro) o lo que es lo mismo, desde la última actualización. En este sentido, Martorell y Castellví de Rosanes serán los municipios más afectados con un incremento del 8%. Torrelles de Llobregat experimentará una subida del 6%; Sant Esteve Sesrovires, Corbera y Esplugues un 4%; mientras que en Gavà será del 3%.

Esto quiere decir que, si un inmueble tenía un valor de 100.000 euros, ahora será de 108.000, 106.000, 104.000 y 103.000, respectivamente. Y sobre esta base se calcula el IBI definitivo. Así lo recoge ya el real decreto-ley de medidas tributarias publicado este mes de diciembre en el Boletín Oficial del Estado, que también recoge actualizaciones a la baja para los municipios con la última actualización del IBI realizada desde 2005.

Sant Boi y Molins, a la baja

En el Baix Llobregat, solo serán dos municipios los que vean reducidos sus valores catastrales: Molins de Rei y Sant Boi de Llobregat. Ambos cuentan con un cálculo de 2006 y, por tanto, se les aplicará un coeficiente de actualización del 0,92. Esto se concreta con una reducción del valor catastral del 8%. Es decir, siguiendo con el ejemplo anterior, si un inmueble valía 100.000 euros, ahora tendrá un valor catastral de 92.000 euros, con lo que el IBI también se reducirá. Cabe matizar que este cálculo es del Gobierno del Estado que, de hecho, suele incluirse cada año en los Presupuestos del Estado. Quiere decir que los ayuntamientos tienen competencia para compensar la subida o bajada del valor catastral. En este sentido, el Gobierno habría obligado a los consistorios a mantener la recaudación.

Este procedimiento se recoge en el apartado 2 del artículo 32 del texto refundido de la Ley del Catastro Inmobiliario. De la misma manera, en la Orden HAP/1553/2016 se recoge que para atender la solicitud de los Ayuntamientos para la aplicación de dichos coeficientes para el año 2017 es necesario que se cumplan cinco años desde la entrada en vigor de los valores catastrales, que se pongan de manifiesto diferencias sustanciales entre los valores de mercado y los que sirvieron de base en los valores vigentes y que la solicitud se hubiera hecho antes del 31 de mayo. Más allá de las fronteras del Baix Llobregat, la actualización de estos valores afecta a 126 municipios de la provincia de Barcelona, a 334 localidades de Cataluña y hasta 2.542 de toda España. ■■■

Municipio	Año de entrada en vigor de la ponencia de valores	Coficiente (Porcentaje)	Nuevo valor para un inmueble registrado en 100.000 €	Nuevo valor para un inmueble registrado en 200.000 €	Nuevo valor para un inmueble registrado en 300.000 €
Castellví de Rosanes	1986	1,08 (+8%)	108.000 €	216.000 €	324.000 €
Martorell	1987	1,08 (+8%)	108.000 €	216.000 €	324.000 €
Torrelles de Llobregat	1995	1,06 (+6%)	106.000 €	212.000 €	318.000 €
Corbera de Llobregat	1999	1,04 (+4%)	104.000 €	208.000 €	312.000 €
Esplugues de Llobregat	1997	1,04 (+4%)	104.000 €	208.000 €	312.000 €
Sant Esteve Sesrovires	1997	1,04 (+4%)	104.000 €	208.000 €	312.000 €
Gavà	2001	1,03 (+3%)	103.000 €	206.000 €	309.000 €
Molins de Rei	2006	0,92 (-8%)	92.000 €	184.000 €	276.000 €
Sant Boi de Llobregat	2006	0,92 (-8%)	92.000 €	184.000 €	276.000 €

MUNICIPIOS AFECTADOS POR LA ACTUALIZACIÓN DE LOS VALORES CATASTRALES DEL GOBIERNO DEL ESTADO | GRÁFICO DE ANDRÉS DURÁN

Miguel García

PORTAVEU DE C'S A L'AJUNTAMENT DE L'HOSPITALET



De alcaldesa a faraona

Cuando los políticos se perpetúan en el poder se desprecupan del bienestar de los ciudadanos y se centran en ser recordados para la posteridad. Es el complejo de faraón que les lleva a planear grandes construcciones megalómanas que absorben recursos públicos sin mesura.

España fue un terreno abonado en los años locos de la burbuja, cuando políticos de todo signo promovieron obras desproporcionadas para satisfacer su vanidad como, no lo olvidemos, para favorecer el capitalismo de amiguetes. El último ejemplo es el despropósito de las autopistas radiales proyectadas por el gobierno de Aznar cuyo rescate nos va a costar la más de 5000 millones, casi lo mismo que la inversión en I+D del año 2016.

La alcaldesa de L'Hospitalet, la socialista Núria Marín, es un fiel reflejo de este complejo de faraón. Parece más preocupada en trascender echándole más cemento a la ciudad que en facilitar la vida a los ciudadanos. No hace más que promover proyectos fas-

tuosos de dudosa viabilidad y disparatado coste que, como siempre, acabará desbordando lo presupuestado: el Distrito Cultural, el Manhattan en torno al soterramiento de la Granvia, un estadio de béisbol integrado con fútbol americano pionero en Europa...

Sin embargo, cuando se le plantea al gobierno municipal políticas que verdaderamente repercuten en el bienestar de los ciudadanos, y mucho más asequibles, entonces se vuelven en escrupulosos paladines de la austeridad. Entonces es inasumible para las limitadas arcas municipales promover bolsas de libros de texto gratis en todos los colegios de la ciudad. O es imposible procurar un solar suficiente para poner las dos líneas proyectadas en el Colegio Ernest Lluch. O es inviable adquirir el solar que abriría la Calle Santa Eulalia a la plaza Camilo José Cela, ejecutando la zona verde proyectada en ese espacio que esponjaría la zona y la haría más vivible. Pero no es que estas políticas sean inasumibles, sencillamente no quieren desviar recursos de las pirámides de Núria Marín. ■■■

El recinto ferial de L'Hospitalet será en octubre de 2017 un escaparate global de la industria 4.0

Cinco salones de distintos sectores industriales se concentrarán en una semana con la tecnología y la digitalización como denominador común

Mobile World Congress, el evento que supone el 40% de los ingresos de Fira de Barcelona, se celebrará la última semana de febrero

J.C.V.

La actividad ferial encara 2017 con buenas perspectivas, después de batir récord de ingresos en el ejercicio 2016, el mejor de su historia, con 165,1 millones de euros de facturación, gracias a sus salones propios, a su actividad internacional y al peso de los eventos externos, como el Mobile World Congress que se celebrará la última semana de febrero de 2017 y que supone el 40% de la facturación del conjunto de Fira de Barcelona.

En 2017 la institución ferial que tiene en L'Hospitalet el grueso de sus recintos, prevé celebrar más de 60 salones y congresos entre los que destacan el citado de la tecnología móvil, el Barcelona Games World sobre juegos electrónicos que se celebró en 2016 por primera vez con gran éxito, la séptima edición de la Smart City Expo, el renovado Barcelona Building Construmat del sector de la construcción o el Automobile Barcelona, también reconvertido en un salón del automóvil más enfocado a la conectividad móvil, aunque sin prescindir del "show car" tradicional.

Cinco salones en uno

El presidente de la institución ferial barcelonesa y de la Cámara de Comercio de España, José Luis Bonet, califica de "brillante idea" crear en octubre de 2017 una semana ferial dedicada a la industria "porque la pone en valor social" y la ayuda a su modernización al entroncar directamente con la innovación y la tecnología. Así, se celebrarán conjuntamente en el recinto hospitalense de Gran Vía hasta cinco eventos internacionales que reunirán la tecnología (IOT Solutions o In (3D) dustry) con la química avanzada de la mano de Expoquímica, Equiplast y Eurosurf, que en 2017 coincidiendo con el Congreso Mundial de Ingeniería Química. Unas actividades que también coincidirán con la primera edición del World Chemical Summit, un foro de debate sobre el sector químico a nivel mundial

Novedades de 2017

Entre otras novedades, también se lanzará en 2017 Healthio, el nuevo salón que recoge la experiencia de MIHealth sobre las nuevas aplicaciones tecnológicas en el ámbito médico y de la salud. Precisamente, los recintos feriales barceloneses albergarán en 2017 importantes eventos en el campo de la salud, como el Congreso de la Sociedad Europea de Cardiología, que es el más importante del mundo en esta especialidad, con más la participación de 30.000 especialistas de 150 países, y que se celebrará por quinta vez en Barcelona, la última en 2014.

También tendrán lugar los congresos médicos organizados por las sociedades europeas de Gastroenterología,



LA RUEDA DE PRENSA SIRVIÓ PARA ANTICIPAR TAMBIÉN ALGUNAS DE LAS NOVEDADES DE 2017 COMO EL CONGRESO DE LA SOCIEDAD EUROPEA DE CARDIOLOGÍA, QUE SE CELEBRARÁ A FINALES DE AGOSTO CON LA PARTICIPACIÓN DE 30.000 ESPECIALISTAS DE 150 PAÍSES

de Quemados y de Resonancia Magnética, además de otros de tipo tecnológico.

Del calendario de 2017 destacan también salones de referencia en diversos sectores como Barcelona Bridal Fashion Week sobre moda nupcial, Piscina Barcelona sobre todo lo relacionado con el mundo de las piscinas y spas, IBTM World, salón mundial de viajes de negocios, Graphispag sobre artes gráficas aplicadas, Motoh!, el recuperado salón de la motocicleta en su segunda edición, el BCN Rail sobre la industria ferroviaria, el salón del cómic Manga y el festival de música electrónica Sónar, entre otros.

Jugar en la Champions

Fira de Barcelona ha cerrado 2016 como un ejercicio récord, con unos ingresos superiores a los 165 millones de euros, un 16,4% más en relación a lo presupuestado y un 9,7% más respecto a 2015, mientras que si se compara con 2014 -año ferialmente comparable al ser muchos salones bienales- el incremento es de un 8,2%, y el Ebitda (beneficios sin intereses, amortizaciones ni impuestos) también supone un récord con 20 millones de euros, un 50,4% más que el año pasado y un 0,7% superior a 2014.

El presidente de Fira de Barcelona y de la Cámara de Comercio de España, José Luis Bonet, ha atribuido estos resultados a la recuperación económica, pero también a

la internacionalización del organismo: "Estamos jugando en la Champions", afirmó en la presentación de los resultados. Por su parte, el director general de la institución, Constantí Serrallonga, que justo ha cumplido un año en su cargo, ha destacado que estas cifras se deben al buen comportamiento de los salones propios, a los certámenes internacionales captados por Fira y organizados por otros operadores y también a la actividad en el exterior con eventos celebrados en otros países.

Un millar de actividades

Durante este ejercicio se han celebrado salones tan importantes como el Mobile World Congress (MWC), que aporta el 40% de la facturación de Fira, y Alimentaria, salón bianual que contribuye con el 12% de los ingresos, además de otros como el Salón Náutico, Caravaning, Barcelona Bridal Fashion Week, Liber, In(3D)ustry, IoTS y Smart City Expo World Congress, la primera edición del Barcelonan Games World y el regreso del salón Motoh!, entre otros.

En total, Fira de Barcelona ha acogido en 2016 en sus recintos de Montjuïc y Gran Vía un total de 65 salones y congresos, además de 50 eventos corporativos, comerciales y deportivos, con lo que en total se han celebrado 120 actos, y en el marco de los salones han tenido lugar un millar de actividades. ///

3^a Edició Premio

La gala de la tercera edició dels Premis El Llobregat es celebrarà a l'Auditori del Cèntric de El Prat

La publicació comarcal del Baix Llobregat i L'Hospitalet, El Llobregat, ja prepara la que serà la tercera edició dels Premis El Llobregat, una fita ja consolidada al territori que té com objectiu aplegar en la seva gala els diferents actius de la comarca i posar en valor la tasca de diferents persones i entitats. Després de la seva estrena a L'Hospitalet i de la segona edició a Sant Boi, ciutat on està ubicada la redacció i on es va celebrar també la primera dècada d'història de la publicació, El Llobregat dona el salt al cor del Delta amb una gala que es celebrarà el dijous 4 de maig de 2017 a l'Auditori del Cèntric, a El Prat de Llobregat.



Aquest excel·lent escenari, sala central del nou Cèntric Espai Cultural amb més de 300 localitats, serà l'espai protagonista per acollir una nova festa comarcal que donarà el relleu als anteriors guanyadors dels Premis El Llobregat. En concret, la Fundació El Llindar, Ecologistes en Acció – Les Agulles, l'Associació d'Aturats Majors de 50 anys; Sonia Corrochano, directora de l'Aeroport de Barcelona-El Prat; Cristina Manresa, cap de la Regió Policial Metropolitana Sud de Mossos d'Esquadra i Francesc Casbas (a títol pòstum) pel seu paper vinculat a la Ràdio de L'Hospitalet. Profetes del Baix que es van sumar als guardonats a la primera edició: Jordi Évole, Mercedes Milà, Karra Errejalde, Associació Educativa Ítaca,

GUARDÓ DELS PREMIS,
REALITZAT PER L'ARTISTA
DOGNY ABREU

PREMIATS A LA II EDICIÓ: PER ORDRE,
SONIA CORROCHANO, CRISTINA MANRESA,
FRANCESC CASBAS (A LA IMATGE LA SEVA
FILLA, MERITXELL CASBAS), ECOLOGISTES EN
ACCIÓ - LES AGULLES, ASSAT50 I FUNDACIÓ
EL LLINDAR DE CORNELLÀ

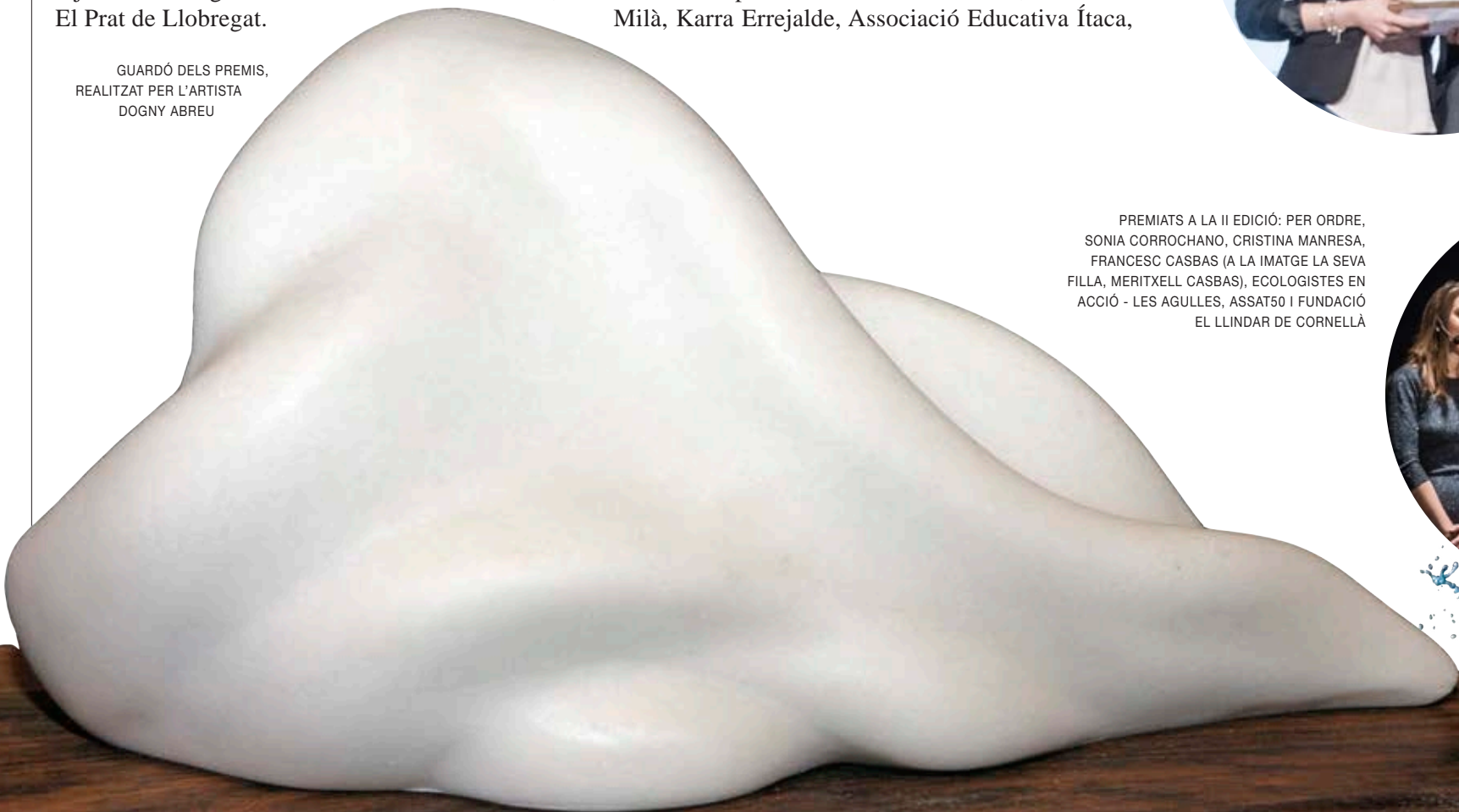

s e//lobregat 2017



QUASI 200 PERSONES VAN ASSISTIR A LA GALA DE LA II EDICIÓ DELS PREMIS EL LLOBREGAT, AMB LA QUE ES COMMEMORAVA ELS DEU PRIMERS ANYS D'HISTÒRIA DE LA PUBLICACIÓ DEL BAIX LLOBREGAT I L'HOSPITALET | IMATGES DE SERGIO RAMOS / THEMETALCIRCUS



Consorti del Parc Agrari del Baix Llobregat i Banc dels Aliments. El passat acte, celebrat a Can Massallera de Sant Boi, va comptar amb quasi dues-centes persones de totes les façanes econòmiques, socials, culturals de Baix Llobregat i L'Hospitalet; també a nivell institucional. I és que tots els nivells de les administracions van estar representats, des del món local al Govern de la Generalitat i de l'Estat.

Entre els representants més destacats, la gala dels premis va comptar amb la presència de l'aleshores consellera de Governació, Administracions Públiques i Habitatge, Meritxell Borràs, el subdelegat del Govern d'Espanya a Catalunya, Emilio Ablanado, l'ex president de Catalunya, José Montilla, a més d'alcaldes i alcaldesses del territori -Lluïsa Moret (Sant Boi), Antoni Balmón (Cornellà),

Carles Ruiz (Viladecans), Raquel Sánchez (Gavà) o Maite Aymerich (Sant Vicenç dels Horts)- i altres representants municipals i supramunicipals de la Diputació de Barcelona i l'Àrea Metropolitana.

D'aquesta manera, El Llobregat reforça novament la seva aposta per sortir de la redacció i organitzar iniciatives paral·leles en favor d'una major participació ciutadana i una major cohesió del territori. El format dels premis tindran, en aquest sentit, un caràcter continuista. El Consell Editorial de El Llobregat proposarà els 18 nominats, per categories, que seran votats pels nostres lectors durant quatre mesos.

Els nous guanyadors de la tercera edició dels premis es desvetllaran, com en les anteriors ocasions, el dia de la gala. ///

3ª Edición Premio

Premio Aguas Cristalinas

El Llobregat valora la transparencia en la información con este premio periodístico a una pluma de entre las siguientes de la comarca



Jesús Vila
L'Hospitalet
Periodista y escritor

/// Periodista, escritor y licenciado en historia, Vila es un ejemplo del periodismo crítico, incisivo y de proximidad.

Su conocimiento y su vínculo al Baix Llobregat le convierten en una de las firmas más respetadas e interesantes en el territorio.

Acaba de publicar la 1ª historia completa del CECBLL y una obra sobre la figura de Vicenç Capdevila, último alcalde de L'Hospitalet durante la Dictadura.

...

Delta LLOBREGAT
38 anys
fent notícia
del Prat

Periòdic Delta
El Prat de Llobregat
Medio de comunicación local

/// Es uno de los medios decanos del Baix. Cerca de los 40 años de historia, Delta sigue siendo un referente local.

Ha sabido adaptarse a los nuevos tiempos sin renunciar a una edición impresa de calidad, que tiene el reportismo como género destacado.

Su compromiso con la ciudad ha llevado a Delta a organizar iniciativas que van más allá de lo periodístico, como la CX Cursa Delta Prat.

...

VIU molins de rei

fet@ santfeliu
cooperativa de comunicació · diari digital

Viu Molins y Fet a Sant Feliu
Molins de Rei / Sant Feliu
Medios locales digitales

/// Es la primera nominación conjunta. Y es que, ambos, a la vez, han demostrado que es posible un medio local digital de referencia.

Son medios que no apuestan por la cantidad, sino por la calidad. Y ya llevan más de un lustro de historia.

Ambos editan en papel un anuario con lo más destacado de sus municipios; documento que ya es una costumbre adquirir tanto en Molins como en Sant Feliu.

Premio a la Mayor Crecida

Personajes que han conseguido, por su labor profesional y del ámbito que sea, una repentina notoriedad social



Núria Marqués
Castellví de Rosanes
Nadadora paraolímpica

/// Nadadora paraolímpica de Castellví de Rosanes, ha sido medalla de oro en 400 libres y medalla de plata en los 100 espalda de Río.

Pese a su juventud, es una de las mejores deportistas en su especialidad como ya ha demostrado a nivel nacional e internacional.

En los últimos Europeos de Natación, subió hasta en siete ocasiones al podio, siendo oro en los 100 espalda y 4x100 libres.

...



Trau
Sant Boi
Grupo musical

/// La banda santboyana ha sido capaz de volver a poner a Sant Boi en lo más alto de la música catalana con su primer disco 'Déu vos guard'.

Han ganado el certamen Sona 9 (2014) y han sido grupo revelación de 2015 en los Premios Enderrrock.

Su auge ha favorecido, incluso, a una mayor implicación municipal por la música local como se demostró en el último Altaveu.

...



Lucas Mondelo
L'Hospitalet
Seleccionador nacional de baloncesto femenino

/// Ha logrado, por primera vez, la plata para la selección de baloncesto femenino en unas Olimpiadas.

Desde sus inicios en el CB Olesa, Mondelo solo ha sumado más que éxitos en su palmarés. Actualmente, entrena el Dynamo Kursk de Rusia.

En tres años, ha sido oro en el Europeo de 2013, bronce en el de 2015; plata en los Mundiales de Turquía 2014 y en Río.

Premio Caudal Amazónico

Figuras destacadas de nuestra comarca, con una dilatada trayectoria en sus especialidades que les han llevado a ser únicos



Juan Carlos Navarro
Sant Feliu de Llobregat
Jugador del FC Barcelona-Lassa

/// Navarro inició su trayectoria en el C.B Santfeliuenc, desde el que fichó por el Barça con solo 12 años (1992). Lleva 25 años en el club azulgrana y 20 en el primer equipo (excepto una temporada en la NBA).

Ha logrado 8 ligas, 2 Euroligas, 6 Copas, 5 Supercopas y una Korac.

En la selección, suma 9 medallas con la absoluta, entre ellas 3 de oro en el Mundial de 2006, y los Eurobasket de 2009 y 2011.

...



Frederic Cano
Esplugues de Llobregat
Director y fundador de ETV

/// El vínculo de Cano con el Baix empieza en los '70 con medios como 'Retalls' o 'Alenar'.

En 1983 inicia su aventura televisiva con ETV, que ya suma 33 años de experiencia.

Es socio fundador de distintas entidades: As. de Medios de Proximidad; Emisoras Catalanas de Proximidad; Televisiones Digitales Independientes y As. De Televisiones de Proximidad de Cataluña.

...



Dr. Eduard Jaurrieta y Carles Margarit (pòstum)
L'Hospitalet
Doctores de referencia

/// Jaurrieta y Margarit fueron los primeros en realizar, en Bellvitge, un trasplante de hígado en el Estado español.

Desde entonces, Bellvitge ha sido pionero en varias ocasiones: trasplantes simultáneos; primer trasplante hepático dominó o el primer trasplante de hígado a un paciente con VIH.

El hospital, referente de esta especialidad, ha logrado este año alcanzar la cifra de los 1.500 trasplantes de hígado.

els elllobregat 2017

Premio a la Ribera Solidaria

El Llobregat quiere premiar a una de estas entidades sin ánimo de lucro por tener a la solidaridad como columna vertebral a lo largo de su historia



GATS
El Prat de Llobregat

/// Bajo el equilibrio de la reflexión y la acción luchan contra las desigualdades y los conflictos sociales.

Gats lleva a cabo diferentes iniciativas, entre ellas, el Festival Esperanzah, un certamen que va más allá de lo musical y que ya ha captado la atención más allá de las fronteras de El Prat.

La entidad ha creado Eticom Som Connexió, la primera iniciativa estatal que une telecomunicaciones y ética.

...



Fundació Utopia
Cornellà

/// La entidad ha llevado a cabo un documental audiovisual que recupera las luchas del Baix Llobregat en los últimos años del franquismo.

Creada en 1990, cuenta con un excelente centro de documentación con material único de los movimientos sociales del Baix en el s.XX.

Utopía es también un espacio de reflexión a través de distintas conferencias, jornadas y seminarios.

...



Cru Roja
Baix Llobregat

/// Cruz Roja desempeña una labor fundamental para acoger y ayudar a su integración a las personas refugiadas.

Les enseñan a relacionarse con el entorno, desde coger el transporte hasta clases del idioma.

Los que llegan a los pisos de refugiados les vienen dados por el Estado. Ahora, siguen a la espera de que el Gobierno actúe en relación con los de refugiados sirianos.

Premio al Afluente Verde

Hoy en día es indudable que ser ecológico y sostenible es tan fundamental para nuestra sociedad como un afluente para un río



SOS Delta
Baix Llobregat

/// A partir de una campaña de SOS Delta se inició el debate de la caza de especies cinegéticas en el Parc Agrari.

Los ayuntamientos del Delta han presentado conjuntamente a la Generalitat un nuevo Plan de Actuación para regular la situación.

Llevan a cabo seguimientos de fauna más allá del que hacen las administraciones, que publican en los noticiarios ornitológicos, que ya suman 50 ediciones.

...



Ferrocarrils de la Generalitat de Catalunya

/// FGC apuesta claramente por la intermodalidad, fundamental para tener una red conectada y competitiva.

Ha estrenado un nuevo parque de bicicletas eléctricas en su estación de Sant Boi, proyecto pionero.

Por el compromiso por ofrecer valor añadido con el English Corner, los talleres para perder las fobias a viajar, así como la filosofía 'Smart train'.

...



Al Pati Produccions
Baix Llobregat

/// Con el documental 'El Pati del Darrera', han vuelto a dar voz a el Baix Llobregat para conocer sus necesidades y retos de futuro.

La productora va más allá del audiovisual con un proyecto interactivo inédito en el Baix Llobregat.

'Orgull de Baix' nace para ser una plataforma comarcal transversal, participativa y que sirva de punto de encuentro y, a la vez, de difusión de nuestro territorio.

Premio Aguas Bravas

De tanto en tanto, la calma del río y de sus cuencas se ve sorprendida por las inesperadas inundaciones que obligan a la movilización ciudadana



No Més Blocs
L'Hospitalet

/// La oposición ciudadana al nuevo PDU Granvia - Llobregat ha obligado a modificar una primera versión del plan.

Con la fuerza que ha ganado el movimiento, todos los grupos municipales de L'Hospitalet han presentado alegaciones, excepto el equipo de gobierno y PDECat.

No Més Blocs se ha convertido en un referente en la defensa del territorio más allá de L'Hospitalet.

...



Molins Acull
Molins de Rei

/// De manera espontánea, se creó en Molins de Rei esta plataforma con el objetivo de acoger a refugiados.

Las trabas institucionales han impedido su objetivo principal de acoger a refugiados; pero han convertido la entidad en un excelente espacio de reflexión.

Molins Acull representa la plataforma ciudadana más importante para acoger refugiados en el Baix.

...



Naty López y PAICAM
L'Hospitalet

/// Naty López acampó varios meses en la sede del ICAM para reclamar la revocación de su alta médica tras sufrir un infarto y un ictus.

El coraje de López ha derivado en la creación de PAICAM, una nueva plataforma que se ha convertido en un punto de apoyo de muchos.

Naty y PAICAM han logrado abrir el debate sobre el proceso de evaluación de las personas enfermas por parte del ICAM.

Candela López (ICV) y Joan Giner (Podem) serán los líderes del Baix en la nueva confluencia de los 'comunes'

La alcaldesa de Castelldefels y el actual secretario político de Podem ya trabajan para presentar una propuesta programática propia del Baix

Los 'comunes' presentan la marca provisional del partido, 'Un País en Comú', a la espera de la asamblea constituyente de abril

Imanol Crespo

La apuesta por llevar al ámbito local la confluencia de partidos de izquierdas de los 'comunes', tal y como quedó ratificada en la 8ª asamblea de Iniciativa per Catalunya del Baix Llobregat, continúa quemando fases.

El nuevo partido, que ya ha presentado una plataforma online bajo la marca provisional 'Un País en Comú', será impulsado por un total de 117 líderes locales de diferentes organizaciones políticas, entre ellos, la alcaldesa de Castelldefels y actual coordinadora comarcal de ICV, Candela López, y el diputado en el Parlament de Catalunya y secretario político de Podem Catalunya, Joan Giner, de Cornellà. Los dos líderes políticos serán, pues, los impulsores baixllobregatenses de esta confluencia autonómica que se tendrá que importar al ámbito local.

En este sentido, según hemos podido saber, ya se han creado diferentes grupos de trabajo especializados que permitirán al Baix Llobregat disponer de una propuesta programática propia. Dicha propuesta deberá estar antes de la Asamblea Constituyente de la nueva formación de izquierdas que podría ser, según miembros destacados del partido, el 1 de abril de 2017. Esta fecha no está confirmada al cierre de esta edición.



CANDELA LÓPEZ (ICV) ES LA ACTUAL ALCALDESA DE CASTELLDEFELS Y COORDINADORA COMARCAL DE ICV EN EL BAIX LLOBREGAT

JOAN GINER, DE CORNELLÀ, ES DIPUTADO EN EL PARLAMENT DE CATALUNYA POR CATALUNYA SÍ QUE ES POT Y SECRETARIO POLÍTICO DE PODEM CATALUNYA



TRAS LA RENUNCIA DE ADA COLAU A LIDERAR EL PARTIDO, TODAS LAS MIRADAS ESTÁN PUESTAS EN EL DIPUTADO XAVIER DOMÈNECH



A partir de aquí, ICV del Baix Llobregat hace una llamada clara –tal y como explicó El Llobregat en base a la última asamblea comarcal del partido- a la implicación en la nueva confluencia a sabiendas de las complejidades y diferencias que hay en algunos municipios. “De las cuatro últimas convocatorias electorales, hemos ido de manera conjunta en tres de ellas”, nos dice un miembro destacado de ICV. Así, se apuesta, de momento, por una doble militancia que, reconocen, “a corto plazo no tendría que ser ningún problema pero que sí lo podría ser a medio y largo plazo”. La sociedad y la evolución de los acontecimientos dirán si es una decisión acertada o no y, por tanto, “siempre estaremos a tiempo, aunque sea la última opción, de dar un paso atrás”.

Desde ICV Baix Llobregat, aseguran, que esta estrategia se ha tomado como una “gran amenaza” desde Podemos y que “son más reticentes”, mientras que otras organizaciones históricas como EUiA, Equo o el mismo partido de Ada Colau, BComú están convencidos del paso conjunto. Se insiste, en cualquier caso, que no se trata solo de un simple cambio de nombre ni de yuxtaponer cada partido bajo una misma etiqueta: “No estamos haciendo una mutación. Se trata de generar un clima de confianza y respeto y de blindar que no pase lo que pasó con Izquierda Unida, de formar un partido a base de cuotas”.

Esta confluencia, según explican a El Llobregat, se debe dar lo más rápido posible ante las inminentes elecciones previstas para, en principio, septiembre u octubre de 2017. Aunque podría ser antes, dependiendo de la estabilidad o no que ofrezca la CUP a Junts pel Sí. El éxito o fracaso de la confluencia catalana en estas autonómicas marcará el futuro del nuevo partido en el ámbito local de

cara a las elecciones municipales de 2019. De momento, lo único cierto que hay son los resultados de las dos últimas Generales, en las que ‘En Comú Podem’ fue primera fuerza política en todos los municipios del Baix Llobregat (también L’Hospitalet) con la única excepción de dos municipios en la segunda convocatoria.

Sin el PSC

Ante el nuevo panorama político que se avecina, sorprendió la propuesta de Miquel Iceta, una vez confirmada su continuidad al frente de la primera secretaría del PSC, de ir conjuntamente a las elecciones autonómicas con el objetivo de formar un gran frente de izquierdas a la altura del peso independentista que, actualmente, hay en el Parlament.

A preguntas de El Llobregat, ICV del Baix Llobregat ve en el PSC, en cualquier caso, el principal socio para llegar a acuerdos, pero “de manera postelectoral”. De entrada, descartan que esta coalición sea posible de cara a unas hipotéticas elecciones y, por tanto, mantienen la estrategia inicial de formar una gran alianza progresista, en palabras del alcalde de Sant Feliu de Llobregat, Jordi San José, a El Llobregat, “a la izquierda del PSC”.

Con Xavier Domènech

La otra gran duda es quien será el líder de la formación. Conocida la renuncia de Ada Colau, alcaldesa de Barcelona y presidenta de AMB, todas las miradas están puestas en el actual diputado de ‘En Comú Podem’, Xavier Domènech. Desde ICV Baix Llobregat se valora positivamente su perfil, que “no está tan marcado por ningún partido como otros”. Aseguran, sin embargo, que no está decidido todavía quién será el cabeza de cartel. //

Joan Tardà i Coma

PORTAVEU D'ERC AL CONGRÉS DELS DIPUTATS



La mitja trampa d'Ada Colau

Que ningú no mal interpreti el títol. No és el mateix ser trampós que fer mitja trampa. Afirma Ada Colau, després d'haver-se celebrat la Cimera en què es constituí el Pacte Nacional pel Referèndum, que ha de celebrar-se a través d'un acord amb el govern espanyol, raó per la qual no s'hi ha de posar dates. Cal recordar que els independentistes ho hem intentat en múltiples ocasions en els darrers cinc anys. En concret fins a divuit vegades, sempre negades pel PP i pel PSOE. I ara encara ho tenim més difícil arran de la presència de C's.

Manifesta Ada Colau que, si s'aconsegueix l'autorització de l'Estat, el referèndum podrà celebrar-se amb totes les garanties i que, acte seguit, es convertirà en vinculant i gaudirà, alhora, de reconeixement internacional. Cert, dur-lo terme de mutu acord amb el Govern espanyol facilitaria molt les coses. Evident! D'aquí la nostra insistència a demanar-ne l'autorització. De fet, jo mateix en el debat d'investidura de Rajoy li vaig dir que el Govern convocaria el referèndum el setembre de 2017 sempre i quan ell no acceptés prèviament negociar-lo. Que si estava disposat a parlar-ne Carles Puigdemont estava obert a parlar de tot: de la pregunta, del calendari, dels percentatges per donar validesa al resultat, de com garantir la imparcialitat dels mitjans de comunicació públics, etc... En resum, és evident que fer les coses de mutu acord sempre són més rendibles que no pas fer-les sense entesa.

Desgraciadament, la mitja trampa apareix quan a Ada Colau se li pregunta com s'ha d'aconseguir que accedeixin a negociar. L'alcaldeessa només argumenta que per primera vegada hi ha una força política que dóna suport al referèndum. I és cert, existeix: Podemos (i IU, que sempre ha estat a favor de l'autodeterminació). No obstant, d'aquí no passa.

No va més enllà perquè sap que només seria possible gràcies a una victòria electoral per majoria absoluta, o gairebé, que convertís Pablo Iglesias en president del govern espanyol i PP-PSOE-C's en minoritaris. En conseqüència, un es veu obligat a preguntar-se quants anys hauran de transcórrer perquè puguem veure Iglesias i Errejón fent un tàndem semblant al que en 1982 van conformar González i Guerra. ¿I algú pot negar que falten menys de vuit o dotze anys perquè en la societat

espanyola (dues o tres legislatures, en definitiva) perquè pogués arribar a succeir? I Colau continua amb la mitja trampa perquè mai tampoc no respon a la següent pregunta: ¿és just que la societat catalana, que ha evolucionat de manera que majoritàriament ja ha decidit que vol decidir el seu futur, hagi d'esperar tant anys per comprovar si finalment a Espanya hi ha un govern que vol negociar?

Tant de bo, Podemos hagués guanyat les darreres eleccions. Segur que ara ja faria mesos que ens haguéssim posat d'acord en el com, en el quan i en tota la resta. Però la realitat és ben diferent: resulta que el president es diu Rajoy, que les dades demoscòpiques confirmen que el PP es consolida electoralment. I resulta que la banca i l'IBEX va fer créixer un nou partit de dreta liberal, escolanets del PP, perquè que anés conformant-se com a crossa de la vella dreta espanyola. I resulta que una vegada trinxat i rendit el PSOE com a alternativa, el socialisme espanyol es veurà obligat a dipositar totes les esperances a portar-se de forma prou dòcil com per poder recuperar el protagonisme de quan imperava el bipartidisme.

Aquesta és la crua realitat, raó per la qual a Ada Colau se li acabarà ben aviat el temps per a mantenir certs silencis i giragonses. Haurà de decidir en comprovar d'aquí a pocs mesos que, malgrat els esforços del tot just naixent Pacte Nacional pel Referèndum, PPPSOEC's no hauran canviat de posició, si opta per arrengrer-se amb aquests partits o opta per participar activament en el referèndum del mes setembre d'enguany convocat gràcies a la Llei de Transitorietat Jurídica que aprovarà el Parlament de Catalunya que el convertirà en legal i, en conseqüència, dotat de totes les garanties.

M'atreveixo a afirmar que optarà per participar-hi. No puc imaginar-me que un partit d'esquerres, que naixerà d'aquí a poques setmanes tot declarant-se partidari de totes les sobiranes, pugui donar l'esquena al vuitanta i escaig per cent de catalans i catalanes que volen decidir el seu futur lliurement, pacíficament i de manera cívica.

Per això, he començat dient que Ada Colau només fa mitja trampa. No és el mateix que fer trampes. //

ÀLTIMA
Serveis Funeraris Integrals



La xarxa més propera, a l'abast de tots els pressupostos

- Des de fa més de 300 anys al seu costat
- Preus a l'abast de tots els pressupostos: demani'ns tot el que necessiti
- Servei integral
- Treballem amb totes les companyes d'assegurances
- 365 dies, 24 hores al seu servei

TANATORI-CREMATORI VILADECANS

Carretera de Barcelona C-245, 79
(al costat del cementiri)
08840 Viladecans
T. 93 637 68 11

902 230 238 (24 h.)

www.altima-sfi.com

Mor **ANTONI JORDÀ NOVAS**, regidor de CiU a Sant Boi del 1980 al 1999 i diputat al Parlament de Catalunya

Antoni Jordà: “La immensa majoria dels polítics no són corruptes”

Jordà, regidor de CiU del 1980 al 1999, president comarcal i diputat al Parlament de Catalunya, va morir el passat 28 de desembre

La seva trajectòria destaca pel seu paper com a director general d'Adigsa amb la que va rehabilitar nous barris a l'àrea metropolitana

Antoni Jordà va néixer a Sant Boi de Llobregat al 1943, en un temps en què el municipi es deia San Baudilio, recorda. Era una època molt dura per la immensa majoria de la població, quan començava el llarg i fosc període de la postguerra i el franquisme. Més de mitja vida, però, el Toni la va viure en democràcia i ocupà càrrecs institucionals en representació de Convergència Democràtica de Catalunya (CDC), quan el partit que va fundar Jordi Pujol encara no havia canviat de nom ni havia trencat la seva llarga aliança electoral amb Unió.

Poc dies abans del seu traspàs, quan la seva malaltia era irreversible, va concedir aquesta entrevista a EL LLOBREGAT. El seu deteriorament físic era molt gran, però va acceptar encantat de respondre per correu electrònic les preguntes que se li van plantejar. Jordà va morir el 28 de desembre.

Pere Ríos

Explica en Jordà que enlloc va passar un període de temps tan llarg com quan va ser regidor de CiU a l'Ajuntament de Sant Boi, entre els anys 1980 -al cap d'uns mesos de les primeres eleccions municipals de la democràcia- i 1999. Gairebé sempre a l'oposició i amb governs municipals socialistes amb majoria absoluta en alguns períodes. Admet una certa frustració provocada pels resultats de les eleccions municipals, però recorda que a Sant Boi “sempre vam superar amb



IMATGE RECENT D'ANTONI JORDÀ, EX REGIDOR I DIPUTAT DE CIU

molt els resultats de pobles veïns que obtenia CDC, com Cornellà, L'Hospitalet, El Prat, Gavà o Viladecans”, entre d'altres. “És obvi que fou una època en què es treballava molt però els resultats no sempre és corresponien amb aquest esforç”, explica.

Confessa que el millor record que conserva d'aquella època de regidor és “haver-me sentit útil amb tot allò que ha beneficiat els nostres companys, sense fer distincions”. I el pitjor que va viure aquell temps va ser haver de tornar a entrar de regidor du-

rant dos anys més en substitució de l'Agustí Torrents “per culpa d'un cruel, un injust accident de muntanya” que es va emportar per endavant la vida d'aquest santboià que havia pujat a alguns dels cims més alts de la Terra i que trobà la mort al Pedraforca el 10 de juny de 2006 quan preparava una nova expedició.

Torrents havia de repetir com a cap de llista de CiU a les eleccions municipals de l'any següent, però el seu traspàs va deixar la federació sense candidat i en Jordà va haver de tornar a representar la federació nacionalista.

Vocació política

La implicació política i social del Toni Jordà va començar quan tenia 14 o 15 anys, explica ell, “col·laborant de forma voluntària a l'escola industrial i amb diferents organitzacions juvenils, aparentment d'activitats d'esbarjo i/o esportives, com per exemple equips de futbol de la zona industrial del Baix Llobregat”. L'esport, diu, li va permetre d'apropar-se a “les demandes socials i sindicals d'aquests immens col·lectiu de la classe treballadora i productiva”.

A finals dels anys 60 i primers dels 70 va començar a col·laborar amb el Front Nacional de Catalunya i amb el PSUC i va militar en tots dos partits. “L'un per la vesant nacionalista (el Front) i l'altre perquè era l'únic partit organitzat en la clandestinitat contra el franquisme”, diu. Considera que “sempre havia tingut consciència política, doncs de molt petit a casa sempre se'n parlava”. L'avi patern, Antoni Jordà Cardona, va ser regidor de Gavà pel front d'esquerres després de les eleccions de 1936 i no es van conèixer fins que el net tenia 14 anys, a França. Durant la guerra civil fou el cap del Socorro Rojo al Baix Llobregat i després de la derrota va haver d'agafar el camí de l'exili, com milers de ciutadans.

L'altre avi, Manuel Novas, va ser empresonat al castell de Montjuïc “sota les greus acusacions de ser del sindicat UGT i militar a Esquerra Republicana”, recorda el net per emfatitzar el que va suposar la postguerra. “El meu pare, Ramon Jordà Molias, de molt jove va militar a les Joventuts Socialistes i òbviament va ser voluntari a la guerra civil a favor de la República i al acabar la guerra com que encara era menor d'edat va ser empresonat com “paisano militarizado” acusat de “rojo i separatista fins l'any 1948”. Aquests casos i d'altres familiars directes de l'Antoni Jordà i de la seva esposa, “va reforçar més les meves conviccions”, puntualitza.

Regidor de Sant Boi i diputat al Parlament

Durant un temps, a més de regidor a Sant Boi, va ser diputat al Parlament de Catalunya, la tercera i la quarta legislatura, entre 1988 i el 1995. Si en aquest ajuntament els socialistes governaven amb majoria absoluta, a la Generalitat passava el mateix amb Jordi Pujol. En Toni Jordà va ser un pujolista convençut i per això admet que encara no s'acaba de creure la confessió del 25 de juliol de 2015, quan l'ex president va admetre que havia ocultat el fisc una fortuna durant més de 30 anys. “Vaig quedar tan aclaparat que jo crec que encara no ho he assumit”, reconeix.

Obituario: Antoni Jordà

Los humanos somos imperfectos, y Toni Jordà no fue la excepción. Lo traté durante bastantes años; los últimos, hasta el final de sus días, como colaborador de esta revista. A pesar de su poca salud, trabajó para EL LLOBREGAT con ilusión.

La vida da muchas vueltas: años antes de estos últimos, había trabado relación con Jordà por motivos políticos; en 1995, hacía años que yo me había retirado de la actividad pública; Toni Jordà me propuso entonces incorporarme a su candidatura en las elecciones municipales al Ayuntamiento de Sant Boi. Acepté. Eso me permitió tratarlo diariamente durante cuatro años y me confirmó la impresión que tenía de antes: Toni fue un político de vocación, tenía criterio y cualidades; pagó caro sus defectos; si no los hubiera tenido, hoy probablemente continuaría siendo un político de referencia a nivel nacional.

Con todo, creo que ha sido el político convergente más relevante en el Baix Llobregat. Posiblemente su etapa como director general de ADIGSA, la empresa pública de la Generalitat de Catalunya, fuese su mejor época política.

Ejerció el poder ayudando a cuantos pudo, a centenares de personas. Es posible que el lector piense que eso es algo natural en todo político. No. No lo es. No es frecuente toparse con políticos dispuestos a tomar decisiones para solventar problemas; lo aconsejable en política es no decidir nada, que es la forma de equivocarse menos. Y ya se sabe, el

que no se equivoca, sigue. Toni Jordà se equivocó mucho, pero mientras pudo, ayudó a mejorar la vida de muchos.

En el tanatorio de Sant Boi, despedimos a Toni Jordà el 30 de diciembre; lo despedimos casi con el fin de año. Viendo la sala de ceremonias, pensé: el poder solo se conmueve ante el poder. Si ese último viernes de 2016, Toni aun hubiera sido miembro del ejecutivo nacional de CDC o diputado, como lo fue, seguro que una pléyade de políticos en activo habrían acudido a su despedida. No fue así. Lo despidió su esposa, sus hijos, su familia; los amigos de siempre, algunos políticos de referencia, pocos en activo, la mayoría jubilados.

De Sant Boi vino mucha gente que le quería; gente de su confianza, incondicionales de siempre. No faltó nadie; como si él mismo, insistente, los hubiera convocado a una asamblea importante. Hasta vino alguno que quiso dar testimonio público de su piedad, aunque en vida le negó su ayuda (“sí Toni, no sonías; ya me conoces; soy menos diplomático de lo que tú fuiste. Además, ahora me lo puedo permitir y sabes que tengo razón; en esta ocasión, si hubieras podido, hasta tú se lo habrías recordado, ¿no?”).

El pasado 30 de diciembre de 2016, en el tanatorio de Sant Boi, me despedí de un colaborador de esta publicación; despedimos un amigo, y, sobre todo, un buen hombre. Hizo lo que pudo mientras vivió. Y eso no es poco. ///

POR XAVIER PÉREZ LLORCA - EDITOR DE EL LLOBREGAT

Durant la seva dilatada trajectòria política assegura que també va tenir "l'honor" de ser director general d'Adigsa, l'empresa pública depenent de la Generalitat que va assumir la gestió dels habitatges construïts a barris de Barcelona i l'àrea metropolitana del que va ser la Obra Sindical del Hogar del franquisme. Camps Blancs a Sant Boi, Sant Cosme al Prat, o els de La Florida a l'Hospitalet són alguns exemples.

En Jordà també va ser, entre d'altres càrrecs, diputat provincial, conseller delegat de CORESA -empresa pública de l'Ajuntament de Sant Boi-, conseller metropolità, i membre del Consell d'Administració de Ràdio i Televisió de Catalunya i del Institut Català del Sòl.

"Moments engrescadors"

Al partit també va ser president local de Sant Boi de CDC i de CiU, president comarcal del Baix Llobregat, responsable de Territori del Comitè Executiu Nacional, secretari d'organització a les comarques de Barcelona i conseller nacional del partit fins el darrer congrés, el de la refundació i el canvi de nom.

"Van ser moments molt engrescadors i crec que en general va aflorar la part més positiva de la política per intentar fer uns pobles millors i canviar les coses", respon quan se li pregunta pels records que conserva de la seva època de regidor a Sant Boi. "I a la vegada era frustrant, en veure com els que tenien majoria no practicaven gaire el consens", precisa en referència al PSC.

"Lluitar contra unes majories tan àmplies dificulta molt la tasca política i aleshores surten conflictes que s'haurien pogut evitar", insisteix, abans de posar el que considera exemples de prepotència política per afrontar problemàtiques locals com la de



l'Hospital de Sant Boi, el complex de l'estadi Baldiri Aleu (Unió Esportiva Santboiana), l'Ateneu Santboià o els barris dels Cànon i Orioles, can Paulet o la Ciutat Cooperativa. "La majoria ja estan superats avui, però un no pot deixar de pensar que es va dilatar massa en el temps per culpa de actituds poc dialogants".

Si ha de triar entre en Xavier Vila i la Montserrat Gibert,

FOTO OFICIAL DE JORDÀ AL PARLAMENT DE CATALUNYA | PREMSA PARLAMENT

els dos alcaldes socialistes amb qui va coincidir a l'Ajuntament, en Jordà tria la segona. "Tothom té coses positives i d'altres no tant, però sense desmerèixer ningú m'he entès més amb ella per la seva humanitat". Dit això insisteix que "ser alcalde és una tasca molt difícil i que tots fan el que poden dintre de les seves conviccions".

"Tota feina que dóna contacte amb la ciutadania és de per sí reconfortant. Pel fet d'haver tingut la ocasió de sentir-se útil fa que t'engresqui més i més el que puguis fer per els altres", relata, abans de confessar estar "molt satisfet de l'època que tot i ser a l'oposició a Sant Boi vaig poder ajudar a fer realitat la rehabilitació de Camps Blancs o la residència Sant Josep".

Pel consens

Sobre la situació política catalana admet que és "molt complicada" i coincideix amb dirigents d'altres partits que "sense l'última legislatura de majoria absoluta del PP" tot seria més fàcil si, a més, no s'hagués judicialitzat la política. La solució passa, per "aconseguir una majoria social que aposti per fer les coses amb consens a Catalunya. No s'ha d'imposar res per la força i no pot ser que sigui delictiu celebrar un referèndum". Amb la perspectiva que donen els anys i l'experiència afirma que ha conegut "molts càrrecs públics, regidors alcaldes diputats, etcètera, i ara que està de moda parlar contra la classe política, no és cert que tots els polítics siguin corruptes". Ans al contrari, afegeix. "Pot haver alguna poma podrida, però la immensa majoria sacrifiquen gran part de la seva vida privada per la vocació política".

Anuari 2017

www.bcncontentfactory.com

www.elllobregat.com



L'any que arribarà la recuperació econòmica a la gent. Una realitat virtual?

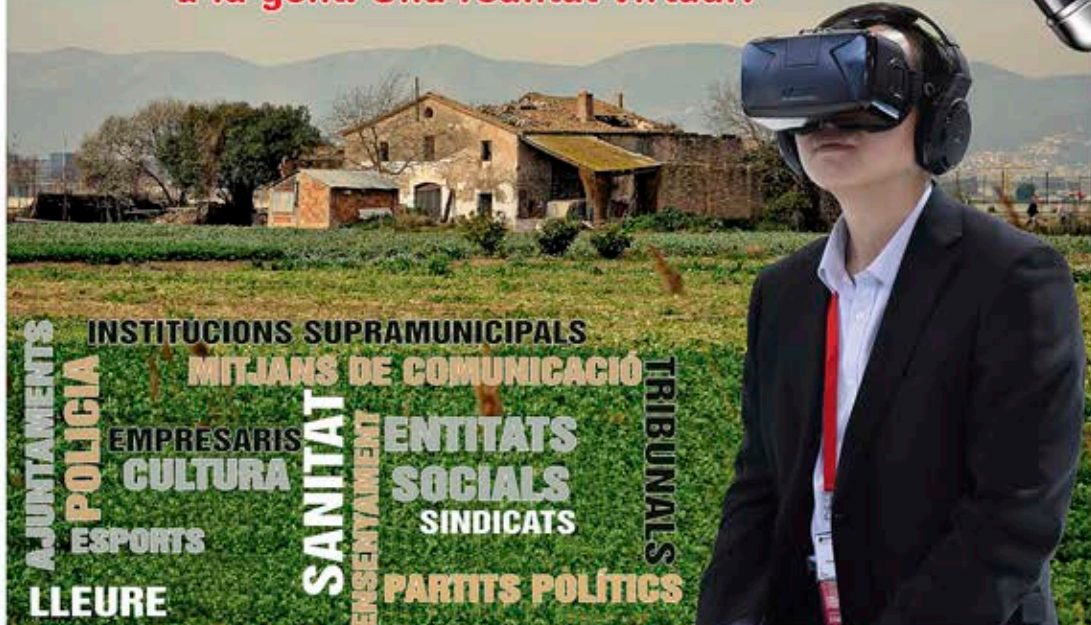

INSTITUCIONS SUPRAMUNICIPALS
MITJANS DE COMUNICACIÓ
TRIBUNALS
EMPRESARIS
CULTURA
SANITAT
ENSENYAMENT
ENTITATS SOCIALS
SINDICATS
PARLITS POLÍTICS
AJUNTAMENTS
POLICIA
ESPORTS
LLEURE

NO T'HO PERDIS!

Descarrega't de forma totalment gratuïta l'Anuari 2017, amb més de 400 pàgines

www.elllobregat.com/Anuari2017

Una producció de:



CONTENT FACTORY

WWW.BCNCONTENTFACTORY.COM

Enjoynalism!

Amb la col·laboració de:

elllobregat

CONTACTE

C/ Raurich 62. Sant Boi

Tel·l. 670 794 703

661 236 881

coordinacion@bcncontentfactory.com

Hablar y compartir la experiencia, para combatir la depresión

Helios E. Quintas: “La depresión te puede matar como un cáncer o un ataque terrorista; lo importante, que tiene cura”

Quintas, vecino de Cornellà, presenta el libro ‘Momentos de lucidez: como superé mi depresión’ para romper el tabú sobre la enfermedad

El autor hace un llamamiento a los profesionales a dar un paso al frente para hablar sobre la enfermedad y evitar así posibles suicidios

Imanol Crespo

Era 2010. Tenía entonces 50 años de edad. Nacido en Argentina, pero vecino de Cornellà desde 2004, Helios Edgardo Quintas Díaz era una persona que podríamos considerar de un perfil tipo. Trabajaba como inspector del gas para Applus+ y era voluntario en la ONG OÍDE, que cofundo junto a otros descendientes españoles de todo el mundo que habían emigrado a España.

Pero algo empezó a ir mal. “Arrancaba por la mañana -muy temprano- y todo el día estaba acumulando bronca. Tenía muchos problemas en la ONG, discutía mucho y sin sentido porque todos éramos voluntarios; e igual en el trabajo. Era como una bomba de tiempo”, explica Quintas. Empezó a acudir al psicólogo y ésta ya le dijo: “Tienes que parar e iniciar un tratamiento: tienes depresión”. Pero él no hizo caso. Hasta que una fuerte discusión con “los abuelos” le hizo pisar el límite y reflexionar: “Fue el detonante. Me hizo ver que algo ocurría y que tenía que dar el paso al frente. Me mostró una cara de mi persona que no reconocía. Me sudé todo y durante un par de minutos me olvidé de lo que estaba pasando. No recuerdo, de hecho, lo que ocurrió desde que me fui de mi casa hasta la plaza. Ahí me dije: tengo que parar”.

Y, efectivamente, tal y como decía su psicóloga: Helios sufría depresión. En concreto, una mayor, tipo con la que, como explica, “puedes tomar una mala y grave decisión en cualquier momento”. Ahora, un lustro después, recuperado totalmente de esta enfermedad, ha decidido publicar el libro ‘Momentos de lucidez: cómo superé mi depresión’ con el que relata su experiencia personal con el único objetivo de ayudar a otras tantas personas que como él sufren algún tipo de depresión en silencio y como si fuera un tabú.

De hecho, esta obra, que se presentará en Cornellà el próximo 20 de enero en el Citilab, pretende ser un llamamiento, sobre todo, para que los profesionales y especialistas relacionados hagan un paso al frente y se dialogue: “Podemos morir de cáncer, por una cardiopatía, en un atentado, en una guerra; pero también de depresión. Lo más importante es que tiene cura. No tenemos que pensar que hablar de la depresión es negativo. Al contrario. Nos hace mejorar”.

Terapia completa

El periodo de tratamiento de Quintas duró desde 2010 a 2011. Este periodo conllevó, además de una terapia psicológica, un tratamiento farmacológico de cinco meses: “Las depresiones normalmente llevan dos años, porque se tienen que tener en cuenta las recaídas, que pueden ser peores



que el propio tratamiento”. En este sentido, el autor de la obra califica de fundamental el diagnóstico de la enfermedad y el ser conscientes de ello. Es lo que permite realizar un tratamiento que tiene que contar con estos dos pilares: el farmacológico, para todas las cuestiones fisiológicas –“que se sufren muchas: desde insomnio, dolores estomacales u obsesiones”-, y la terapia. Y es que “la causa de tu propia depresión no se descubre con la medicación. Al final, se trata de cambiar el enfoque a la hora de mirar las cosas”.

En el caso de este vecino de Cornellà, habla de su manera de ser como una de las principales causas: “La principal es lo que le llamo el filtro histórico o creencias. Aquellas cosas que tienes aprendidas desde pequeño, desde la base; te armas de algunos comportamientos que no hay manera de cambiar y la vida te demuestra que tienes que cambiar. El más doloroso y el que más me hizo sufrir fue que yo era muy solidario. Pero mi depresión fanatizó mi solidaridad. Y quería que todo mi entorno fuera igual de solidario. No podía entender que el resto no fuera como yo; y eso generaba mucha frustración”.

Enfocar

Esto tiene que ver con la triple aspa de la que Quintas habla para los mecanismos de interpretación. Este proceso se fundamenta, tal y como explica en el libro, en tres ejes: el pensamiento, los sentimientos y las situaciones. Al fin

HELIOS E. QUINTAS, VECINO DE CORNELLÀ, SUFRIÓ UNA FUERTE DEPRESIÓN HACE CINCO AÑOS; AHORA, RECUPERADO TOTALMENTE, EXPLICA SU EXPERIENCIA EN EL LIBRO ‘MOMENTOS DE LUCIDEZ’ | I. C.

y al cabo, lo que tira del carro es el pensamiento; y la depresión lo que hace es que todos sean negativos: “Es como si tuvieras en manos de un robot que en todo momento te hace tomar malas decisiones”. Esto deriva en malos sentimientos y situaciones; y, lo peor, en un circuito que se complica progresivamente y en el que hay que saber ser consciente y decir basta.

“El peor enemigo era yo mismo”, dice Quintas. Primero porque se ponía retos y objetivos que no podía cumplir y, segundo, porque se menospreciaba constantemente: “Era permanente el decirme que era un inútil; que no valía para nada; que eras un tramposo; un mentiroso; que vivía a costa de los demás”.

En este sentido, reconoce, que de entre los momentos más difíciles de la enfermedad fue el asumir que tenía que tomar medicamentos; el dejar de trabajar; pero, también, el asumir que había fallado en cuestiones que se tenía que perdonar para seguir en adelante. De hecho, tuvo una recaída, precisamente, por el sentimiento de culpa en infinitas decisiones de su vida.

Compartir

Entre el 8% y el 15% de la población sufrirá alguna depresión a lo largo de su vida; 350 millones la sufren en todo el mundo; en Europa, esta causa representa el 7% de las muertes prematuras. Son solo algunos datos que demuestran que, según defiende Quintas, “es como si fuera una epidemia y un problema de salud pública”.

Por ello, emprendedor desde nacimiento, ha decidido explicar su experiencia y compartirla: “Hay que insistir porque habrá vidas que se salven”. Además, ha iniciado un foro en su página web al que invita a los profesionales a poner luz a la actual situación de tabú sobre la enfermedad e impartirá diferentes talleres especializados con grupos de trabajo de familiares en los que se trabajará, por ejemplo, sobre cómo dialogar con personas con depresión de una manera no invasiva. //

Julio Roldán

CONCEJAL PORTAVOZ CIUTADANS-ESPLUGUES



Movilidad y aparcamiento en Esplugues

El PSC votó en el pleno de diciembre en contra de incentivar el uso de coches eléctricos e híbridos en la ciudad. Mientras en ciudades como Barcelona los coches eléctricos aparcen gratis en zona azul y verde, o en Madrid los coches híbridos (ECO) además están bonificados en los aparcamientos públicos, en Esplugues el gobierno municipal de PSC+PDC (la Convergencia de siempre) ha votado en contra de esta medida que presentábamos C's. En otro punto del orden del día se aprobaba el Plan de

Movilidad Urbana Sostenible, en el que se indicaba como objetivo cuidar el medio ambiente y mejorar la calidad de vida. ¿Contradictorio, verdad?

Un Plan que, por otro lado, diseña donde deseamos ubicar la línea de metro L3 en Esplugues; una estación en Sant Joan de Déu y otra en el centro. Diseña un intercambiador modal en el Pont d'Esplugues de metro, Ferrocarriles y RENFE. Interesante. El problema que es mientras el concejal de Convergencia responsable de la movilidad en Esplugues por designación del PSC, diseña nuestras necesidades en un Plan de Movilidad, en el Parlament sus diputados no lo incluyen en los presupuestos. Mientras no tengamos un transporte público de calidad que nos permita reducir el uso del vehículo privado, seguiremos en Esplugues con nuestras congestiones viarias. Seguiremos atascados cada día en la Plaza Josep Catalá (Nestlé) los vecinos que queremos acceder a Barcelona o a la Ronda de Dalt.

Peor aún, porque ahora se contempla en el Plan de Movilidad un carril bus en Avenida Países Catalanes y tramos importantes del carril bici. No sólo no se solucionará el problema del tráfico, sino que se complicará aún más. Por no mencionar la dificultad que supondrá el desarrollo del llamado "Plan Caufec" que ya está en marcha y prevé más de 700 viviendas en la zona, 2 rascacielos de oficinas y un centro

comercial con un parking para 1.200 vehículos. Por otra parte, ha ocurrido algo muy difícil de comprender en este pleno. El equipo de gobierno ha renunciado a nuestro derecho de tanteo de compra de unas acciones que nos hubieran permitido completar el 100% de la empresa municipal mixta PROGESER que gestiona los aparcamientos públicos de Esplugues. Ha renunciado a última hora, cambiando un primer dictamen que aconsejaba su compra para pasar a renunciar en menos de 24 h del pleno.

Según datos del interventor la oportunidad de adquirir este activo era importante, puesto que nos permitiría ahorrar como ayuntamiento unos 300.000 euros al año, lo que suponía recuperar la inversión en sólo 4 años. Hay que decir que se trata de la única empresa que genera ingresos a los políticos a parte de los directos del ayuntamiento. ¿Saben quién forma el Consejo de Administración? La Alcaldesa, 4 vocales fijos del gobierno y 2 rotativos de la oposición. El Consejo de Administración cobra dietas por reunirse y nos cuesta unos 60.000 euros al año. Para que nadie pueda pensar que estamos anteponiendo intereses particulares por encima de los intereses de la ciudad, C's proponemos renunciar por parte de todos los grupos municipales al cobro de estas dietas. No podemos dejar la mínima sospecha de que esta extraña decisión tenga algo que ver con esto. !!!



IMAGEN DE UN VEHÍCULO ELÉCTRICO MIENTRAS CARGA

Olga Puertas

PORTAVOZ DEL GRUPO MUNICIPAL DE C'S EN SANT BOI DE LLOBREGAT



A tiro de piedra

Para un buen tirador, serán 50 metros, no más; y por esta distancia hay disputas actuales de lindes entre diversos ayuntamientos del Baix Llobregat, sin acuerdo. Decidirá la Generalitat que ha forzado la revisión. Sant Boi, muy extenso, va cediendo. Y es que la geografía comarcal y metropolitana penaliza el vacío territorial, la reserva agrícola, el "sin uso" edificable. Así pues, las expropiaciones y servidumbres de pasos se ensañan en las áreas desaprovechadas.

Ciudadanos no defiende el nacionalismo de campanario y tiene reservas sobre los Consejos Comarcales; un reinvento en 1995 del ya arcaico del 1931 con Pau Vila, cuyo criterio era la media jornada en carro al mercado próximo. Hoy, los Consejos carecen de funciones ejecutivas y son, a lo sumo, asesores en temas menores, no en los significativos. Para eso existe la Autoridad metropolitana en funciones de coordinación de asuntos importantes: aguas, transportes, basuras...

El resultado de esta redundancia es el aumento de costes burocráticos y si sumamos a ellos los gastos de la Diputación y sus solapes con el Área Metropolitana, el resultado final es un dineral desaprovechado, sin las lógicas economías de escala.

¿Pero hay temas locales? Sin duda. En Sant Boi uno de ellos es CORESSA, la empresa municipal de basuras, un monstruo ineficaz y caro que hace deseable la lluvia para que nuestras calles estén limpias. Su deuda avalada aumenta cada año. Su plantilla no decrece. Debería atraer, entre otras

de sus misiones, a empresas a Sant Boi. Sin embargo prefiere invertir en gasolineras y parkings en "can Nadal" en Lliçà de Vall.

Desde 1948 están entre nosotros 100.641 m2 de cuartel militar de uso escaso, pendiente de permuta de terrenos desde 2003. ¿Nuestra Alcaldesa logrará unir Camps Blancs con Vinyets? Le animamos a ello.

Las ayudas externas debe ser monitorizadas con criterios reconocidos internacionalmente y se deben acabar los voluntarismos e iniciativas libres en la otorgación de subvenciones. En el caso de Nicaragua la deriva dictatorial debe ser tenida en cuenta. Transparencia en DESOS. En claro, ayudemos a refugiados e inmigrantes con buena disposición integradora, y no facilitemos los excesivos particularismos que dificultan la convivencia a medio plazo.

Por último en la comarca hay ciudades sin "defensor del ciudadano" y funcionan. Sant Boi ha tenido tres. Hace días tomó posesión la Sra. Vallejo, una ex-enseñante, con el total boicot de la oposición. Carece de formación legal. Será divulgadora. Son más de 60.000 euros/año de 4 a 8 años, más 1 técnico y secretario. Vayan sumando. Alguien le animó a solicitar 200 euros más por semana. Sigamos sumando. Ciudadanos es muy crítico con esta función que no ha auxiliado a nuestras gentes en sus problemas legales hipotecarios, de desalojos, de abusos bancarios y de consumo.

Con todo, y a pesar de las obras en la C-245, ¡Un buen y próspero 2017! !!!

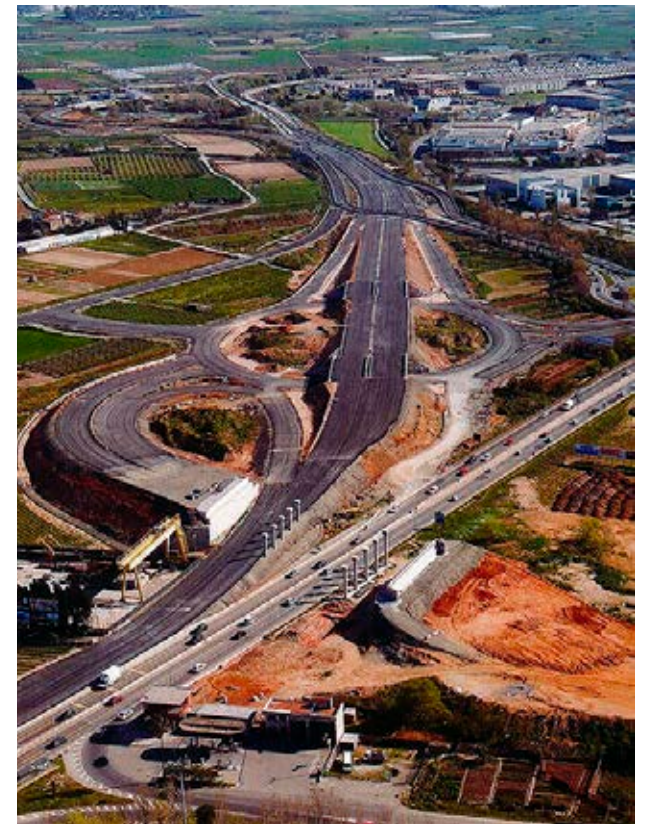

LA VARIANTE DE LA C-245 SE PROYECTÓ ANTES DE LAS OLIMPIADAS DE 1992

Una guia imprescindible pels qui es belluguen pel Baix Llobregat i L'Hospitalet

Un llibre de 500 pàgines i QR's amb els telèfons i mails de més de 3.000 persones que manen en tots els àmbits



Veure vídeo en aquest QR

Tots els compradors rebran al desembre una **actualització gratuïta de 300 pàgines**

Demana la teva obra amb un 10% de descompte al c/ Raurich, 62 (Sant Boi) o trucant al 670 794 703 o enviant un correu a coordinacion@bcncontentfactory.com

A la venda en totes aquestes llibreries:

L'Hospitalet

Abacus L'Hospitalet
Rambla Sant Just Oliveras, 5

Llibreria Perutxo
Rambla Just Oliveras, 66

Papereria Leelo
Rambla de la Marina, 325

Papereria De Tot
C/ Del Pedraforca, 112

Papereria Jordi Llibreria
C/ Del Doctor Martí i Julià, 110

Llibreria-Papereria Masnou
Av. Masnou, 21

Sant Boi

Llibreria Les Hores
C/ de Torre Figueras, 8

Llibreria José Tirado Colet
C/ Francesc Macià, 94

Llibreria Barbus
C/ Ramon Llull, 16

Castelldefels

El cuaderno de Eva
Rambla de Blas Infante, 17

Viladecans

Els Nous Rais
C/ Sant Joan, 19

Gavà

Llibreria Pelegrin
C/ Sant Pere, 87

Papereria Maragall
Passoig de Joan Maragall, 5

Sant Feliu

Llibreria Ossó
Ctra. Laureà Miró, 161

Llibreria L'Auca
C/ de l'Església, 8

Pallejà

Llibreria Rimar
Avda. Prat de la Riba, 30

Cornellà

Abacus Cornellà
Avda. St. Idelfons s/n

Llibreria Maria Asunción
C/ Avellaner, 7

El Prat

Llibreria L'Atenea
C/ de Rosa Ribas Parellada, 12

El Ninot Llibreria Papereria
Ctra. Marina, 25

Papereria Rosabel
C/ Estany Sant Maurici, 15

Sant Andreu de la Barca

Papereria Vall Palau
Parc Vall Palau bloc 9 local 1

Papereria Catalunya
C/ De Catalunya, 15

La Karpeta
Via de l'esport, 29

Carlin
C/ Priorat, 14

Molins de Rei

Llibreria Arola
Passoig Pi Maragall, 18

Papereria Barba
C/ Rafael Casanovas, 45

Esplugues

Papereria Escriptori
Av. Isidre Martí, 40

Llibreria Esplugues
Plaça Santa Magdalena, 23

Olesa de Montserrat

Llibreria Núria
C/ Salvador Cases, 4

Llibreria Literar
C/ Lluís Puig Janer, 33

Sant Vicenç dels Horts

Llibreria Sol
C/ De Barcelona, 179

La Palma de Cervelló

Llibreria La Xaropa
C/ Santa Maria, 5

Sant Joan Despí

Alfa Omega
Plaça de Maria Aurèlia
Capmany s/n

Llibreria Papyrus
C/ Josep Tarradellas, 4

Esparreguera

L'Espinguet
C/ de Montserrat, 61

Vallirana

Papereria 82
C/ Major, 365

Torrelles

El Quiosc de Torrelles
C/ Major, 52

Cervelló

Punt Llibre
Pl. Onze de Setembre, 3

Begues

Pump Paper Begues
C/ Major, 16

Patxarino
C/ Major, 12

Sant Climent

Diaris Sant Climent
Pl. Lluís Companys, 5

Qui és Qui Radiografia dels qui manen al Baix Llobregat i L'Hospitalet

Tot el que cal saber:

- Polícia
- Sanitat
- Cultura
- Lleure
- Esports
- Tribunals
- Sindicats
- Empresaris
- Ensenyament
- Mitjans de comunicació
- Institucions supramunicipals
- Nous ajuntaments
- Entitats socials
- Partits polítics



Ana Basanta, Imanol Crespo, Dayana García, Begoña González,
Eva Jiménez, Eduardo Rodríguez i Juan Carlos Valero

Una producció de:



Martín Carbajales se estrena como escritor de novelas con “Tengo tantas cosas que contarte”

El vecino de Castelldefels escribe su primera novela, una oda a la amistad ambientada en la dictadura franquista

Marta Fernández Veas

Martín Carbajales, vecino de Castelldefels desde hace más de dos décadas, ha publicado recientemente su primera novela titulada “Tengo tantas cosas que contarte”, presentada en público por el periodista Luis del Olmo en el hotel NH Calderón de Barcelona. El autor, que nació circunstancialmente en Badalona, se describe como muy viajero y conocedor de diversos países. Cree en la amistad por encima de todo. Sus consignas preferidas: “No dejar de emprender nunca, ser creativo y mantenerse siempre activo. La mejor inversión: cuidar la salud, la familia y el contacto con los buenos amigos”, y sobre eso último hace hincapié en su obra, la amistad.

La primera parte del libro data en febrero del año 1955, donde un grupo de niños entran en un internado. Dadas las circunstancias que se vivían en esa época franquista, el grupo de alumnos intentan huir de la dura disciplina. En el momento de la fuga descubren un refugio antiaéreo, los cuales van desde el colegio, Sant Cugat de la Montaña, hasta el Tibidabo, pasando por una escuela de monjas ubicada a poca distancia. Dentro de éstos túneles transcurrieron algunas aventuras y encuentros secretos. Una de aquellas noches muere un vigilante, pero no se sabe si es un accidente o de lo contrario, un crimen, los muchachos se conjuran no desvelar lo ocurrido, secreto que hasta el final de la novela no se desvela.

La segunda parte de esta obra hace referencia a la primavera de 1985, cuando dos décadas después de haber salido del internado, uno de los alumnos, Agustín Navales, un emprendedor de éxito, decide localizar al grupo de compañeros para invitarle a la inauguración de una nueva



EL PERIODISTA LUIS DEL OLMO ACOMPAÑÓ A CARBAJALES, EN EL CENTRO, EN LA RECIENTE PRESENTACIÓN DEL LIBRO

empresa y así saber de sus vidas, y, sobre todo, saber el paradero de Celia, su primer amor de infancia. Para ello, contrata un detective para que éste haga llegar la invitación a cada uno y así reencontrarse y saber qué ha sido de sus vidas.

Oda a la amistad

“Tengo tantas cosas que contarte” resalta la denuncia de los internados de la postguerra por la falta de libertad, la superación, la amistad, el amor de infancia y la traición, todo ello con un final inesperado. “El mensaje principal es una oda a la amistad” nos cuenta el autor de la novela Martín Carbajales. “El esfuerzo de estos muchachos, que parten de cero, pero luchan por buscar un trabajo, el cual era precario, después de haber estado internos 10 años de sus vidas, es otro mensaje que la novela refleja” asegura

Carbajales. Desde que la obra salió a la venta, está obteniendo un gran éxito, con las existencias agotadas en algunas librerías, lo cual ha supuesto “una gran alegría y una ilusión de muchos años que por fin se ha plasmado en un libro”, asegura su autor.

La obra representa el estreno de Carbajales en el campo literario como narrador de novelas. Además de esta nueva faceta, es experto en relaciones públicas y humanas y licenciado en Dirección de Empresas y Máster el IESE (Universidad de Navarra). Durante más de treinta años ha sido socio-director del Grupo Nacional del Mueble. Fundador de diversas empresas, marcas de mobiliario, moda y complementos, en la actualidad, preside el reconocido y prestigioso grupo de personalidades de la sociedad civil, denominado de manera simpática, “El club de los Buitres”. ///

Nuevos Servicios

- Nutricionista
- Depilación con hilo
- Masaje balinés
- Extensión de pestañas
- Higiene facial
- Pedicuras, etc.



Nuevas Uñas

C/ Tresols con Sant Nicasí (Gavà)
666 52 20 06 - nuevasunas@gmail.com

¡OFERTA!

Tus uñas nuevas desde 35€

Reserva tu cita en el 666 52 20 06



Centre de Negocis Edifici e//lobregat

¿NECESITA UNA RECEPCIÓN QUE RECOJA LAS NOTIFICACIONES OFICIALES DIRIGIDAS A SU EMPRESA?

CONTRATACIONES
ANUALES:
35 EUROS
+ IVA
POR MES

DOMICILIACIÓN DE SOCIEDADES

El cliente puede utilizar nuestra dirección como domicilio de su empresa a todos los efectos. Recogeremos en su nombre correspondencia comercial, certificados, notificaciones administrativas y la pequeña paquetería que le puedan enviar. Una vez recepcionado, avisamos al cliente y le hacemos llegar la documentación.



OTROS SERVICIOS

Oficina virtual, desvío de llamadas a un número de teléfono exclusivo, atención telefónica, sala de reuniones, despachos equipados con teléfono y fibra óptica, secretarías virtuales, venta de sociedades de nueva creación, servicio gestoría, etc.

* consultar precios

Somos una empresa de servicios, con más de 25 años de experiencia, que dispone de un edificio destinado a "centro de negocios", dedicado a proporcionar a cualquier empresa la infraestructura administrativa necesaria para llevar a cabo su actividad de forma inmediata y económica.

Llámenos e infórmese sin compromiso: 902 800 248
centrodenegocios@ellobregat.com
Calle Raurich N° 62 - 08830 Sant Boi de Llobregat

La Molina impulsa la seva competitivitat amb millors preus i tecnologies

El forfet de dia d'adult, tarifa de referència, passa dels 41 als 38 euros; mentre que el forfet de temporada costa 570 euros

Les millores tecnològiques permeten recarregar des de qualsevol dispositiu mòbil o d'escriptori el forfet recarregable

Redacció

Sota la premissa que el principal competidor de les estacions són els Pirineus francesos i amb l'objectiu de retenir als amants del fred a Catalunya, el grup de Ferrocarrils de la Generalitat de Catalunya ha encetat una

doble estratègia: rebaixar preus i modernitzar les seves estacions. D'aquesta manera, Turisme i Muntanya aporta un valor afegit que, a la vegada, no es notará en el preu; al contrari. Especialment a l'estació degana i metropolitana per antonomàsia: La Molina.

Millor preu

La Molina baixa, aquesta

temporada, el preu en les tarifes dels principals forfets, tant en els de dia o diversos dies, com en els de temporada, també, amb l'objectiu d'adaptar-se a les noves necessitats dels visitants.

Així, la tarifa de referència de les estacions, el forfet de dia adult, passa dels 41 als 38 euros; tarifa que reorganitza tota



LA MILLORA DE L'E-COMMERCE PERMET ARRIBAR A LA MOLINA JUST PER GAUDIR DE L'ESTACIÓ | FGC

The image shows two digital interfaces for La Molina. On the left is the home screen of a mobile app, featuring a grid of circular icons for 'Compra el teu Forfet', 'Informeu', 'Instal·lacions', 'Temps', 'Webcams', and 'Xarxes socials'. On the right is a website promotional banner for 'PROMO FORFETS 4X3' with a yellow background. The banner includes the text 'ANTICIPA'T I ESTALVIA', 'Promoció 4x3 en forfets recarregables fins al 4/12', a price comparison '15 | 14 | 37', and 'forfet 1 dia 35€ en promoció 1 dia 25€'. It also features a 'COMPRA ARA' button and a phone number '932 041 041'.

HOME DE L'APP DE LA MOLINA (ESQUERRA) I EXEMPLE DE PROMOCIÓ A TRAVÉS DE LA PÀGINA WEB | FGC

Fi a les cues

A partir d'aquest any, si es vol, s'ha acabat allò de matinar una bogeria per estar a primera hora a l'estació i fer cua per comprar el forfet. Si, a més, calia llogar el material; ja ni en parlem. Les millores tecnològiques de La Molina i la seva forta aposta,enguany, per l'e-commerce ofereix totes les facilitats per adquirir els productes i serveis prèviament i des de qualsevol dispositiu mòbil o d'escriptori.

Sigui com sigui, els visitants de La Molina tenen ja la possibilitat d'arribar a l'estació per pujar a esquiar direc-

tament o fer qualsevol altra activitat. De fet, l'aposta pel món online és tan evident que hi haurà productes i promocions específiques que només s'oferiran en aquest mitjà.

A més de les pàgines web, que han experimentat aquests darrers anys una forta remodelació, FGC ha realitzat també un canvi de l'aspecte i del tacte a les seves aplicacions de tal manera que s'assembla més als webs de continguts. També ha realitzat millores en la integració de dades automàtiques de comunicats de neu, meteorològiques i de la venta online des d'aquestes aplicacions. !!!

la resta. El forfet Júnior (passa a ser dels 17 als 25 anys i no només fins als 14 anys) costa 36 euros, mentre que el forfet Infant (passa a ser de 7 a 16 anys i no fins als 11 anys) cau als 30 euros.

Pel que fa el preu de temporada, la rebaixa és de fins a 50 euros. Per tant, si la temporada passada costava 620 euros,enguany, el preu d'adult és de 570 euros. El forfet, a més, inclou l'accés a totes les estacions del grup; és a dir, a Núria, Vallter 2000, Port Ainé i Espot. En total, 150 quilòmetres esquiables en un sol forfet.

Menys tipus de tarifes

D'altra banda, La Molina ha creat el nou forfet '4 hores' que substituirà al tradicional forfet de migdia per aquelles persones que només volen esquiar unes hores. A part, una de les polítiques d'aquest

any ha estat reduir el sistema tarifari per oferir una proposta més simple i clara. En aquest sentit, s'han simplificat les tarifes de diversos dies: s'integren els dies consecutius i queden unificades amb el forfet de lliure elecció, que aporta més valor al client, ja que ara pot adquirir més d'un forfet i fer-lo servir quan vulgui. A més, FGC elimina les distincions entre temporada alta i baixa i deixa una única tarifa.

Premi a la fidelitat

A tot això es suma que La Molina vol premiar la fidelitat dels seus visitants amb descomptes exclusius que, en molts casos, no estaran a disposició de tot el públic, sinó només pels que comptin amb un historial de compres.

El que sí permetrà accedir a infinitat d'avantatges és la compra online després d'una forta aposta per l'e-commerce. !!!

a

23 km
7 km

ra
m

els
erso
de l'Alt
bres
circuits

estació
0
d'alçada:
taurada,
idora i
is bàsics.



Sant Joan de l'Erm

Circuits d'esquí 40 km
Itineraris per a raquetes 10 km

25712 Castellbò
www.santjoandelerm.com
Tel 973 298 015

Situada dins del Parc Natural de l'Alt Pirineu, entre l'Alt Urgell i el Pallars Sobirà, hi ha aquesta estació, la més veterana de Catalunya. Les pistes, situades entre els 1.700 i els 2.000 m d'alçada, transcorren per boscos de pi roig, avet, bedoll i pi negre en un paratge aïllat i solitari que configura l'espai d'esquí nòrdic més extens de Catalunya.

Activitats



Aransa

Circuits d'esquí 31 km
Itineraris per a raquetes 15 km

25726 Aransa
www.aransaesqui.cat
Tel 973 293 051

L'estació de la Cerdanya disposa d'una gran varietat de traçats i possibilitats per als esquiadors de fons, tinguin el nivell que tinguin. Bona part dels circuits marcats transcorren entre boscos de pi negre, prats d'alta muntanya i paratges de gran valor paisatgístic. A l'Escola d'Esquí t'organitzen classes de tots els nivells, des d'iniciació fins a perfeccionament.

Activitats



Lles

Circuits d'esquí 36 km
Itineraris per a raquetes 15 km

25726 Lles de Cerdanya
www.lles.net
Tel 973 293 100

La bellesa dels paratges de l'estació alterna boscos de pi negre amb vistes privilegiades de la serra del Cadí i la vall de la Cerdanya. Els esquiadors experts teniu la connexió amb l'estació d'Aransa, que us proporciona 67 km de pistes que converteixen el conjunt en el major domini esquiable de nòrdic de l'estat espanyol.

Activitats



Guils Fontanera

Circuits d'esquí 40 km
Itineraris per a raquetes 10 km

17528 Guils de Cerdanya
www.guils.com
Tel 972 197 04

La seva ubicació és privilegiada per a la pràctica de l'esquí nòrdic. Es troba en un vessant d'influència atlàntica que proporciona més temps d'inivació i unes grans panoràmiques de la vall de la Cerdanya. A ple rendiment pot oferir fins a 45 km de pistes amb diferents nivells de dificultat.

Activitats



Tuixent-La Vansa

Circuits d'esquí 30 km
Itineraris per a raquetes 15 km

25717 Tuixent
www.tuixent-lavansa.com
Tel 973 370 030

Des de la cara nord del massís del Port del Comte, l'estació ofereix 30 km de pistes variades que recorren un entorn de gran bellesa. El Pedraforca, la serra de Verd i la serra del Cadí són elements de decoració silenciosa al llarg dels recorreguts. L'estació ofereix circuits senyalitzats per caminar-hi amb raquetes i vistes panoràmiques dels Pirineus.

Activitats



Port del Comte

Pistes 6 ● 13 ● 11 ● 7 ●
Àrea esquiable 50 km
Remuntadors 16

25284 La Coma i La Pedra
www.portdelcomte.net
Tel 973 492 301

Emplaçada a la comarca del Solsonès, en una de les àrees més boniques dels Prepirineus catalans i està envoltada d'un gran bosc de pi negre que cobreix tota la muntanya. Un entorn com aquest convida a recorre'l en un trineu tirat per gossos. A l'estació s'hi fan dos tipus de circuits, una passejada curta d'uns 2,5 km, i un de 10 km des de la zona de l'Estivella fins al Pla de Bacies.

Activitats



Masella

Pistes 9 ● 23 ● 24 ● 9 ●
Àrea esquiable 74 km
Remuntadors 18

17538 Masella-Alp
www.masella.com
Tel 972 144 000

L'aposta de Masella per l'esquí nocturn ja està consolidada, i no per això deixa de cridar l'atenció i destacar. Pren-ne nota: aquesta temporada obre el domini nocturn dijous, divendres i dissabtes. Il·luminen tretze pistes principals de les cotes baixes i mitjanes. Si encara no has provat l'experiència de l'esquí nocturn, ha arribat l'hora. Les sensacions són totalment diferents.

Activitats



La Molina

Pistes 7 ● 19 ● 19 ● 18 ●
Àrea esquiable 171 ha/68 km
Remuntadors 15

17537 La Molina
www.lamolina.cat
Tel 972 892 031

Situada a la Cerdanya, l'estació va instal·lar el primer remuntador comercial el 1943. Ofereix molts bons serveis i activitats per a totes les edats. En vols una per sorprendre la família? La ruta en màquina trepitjaneu. Aquest aparell enorme capaç de remuntar pendents nevats fascina els menuts. Els divendres i dissabtes podeu pujar a una de les màquines i recórrer l'estació.

Activitats



Vall de Núria

Pistes 2 ● 3 ● 3 ● 3 ●
Àrea esquiable 20,88 ha/7,6 km
Remuntadors 5

17534 Queralbs
www.valldenuria.cat
Tel 972 732 020

Han renovat el Parc Lúdic, la gran atracció infantil de l'estació. Està pensat perquè gaudeixis de la neu amb la teva família. Té pistes de trineus, tubbings de longituds diferents, jocs d'equilibri en alçada... El toc didàctic de l'escapada familiar a Vall de Núria l'aporta el Cau de la Marmota. És el parc infantil de l'estació, un espai perquè els nens de 4 a 10 anys facin tallers de natura i medi ambient.

Activitats



Vallter 2000

Pistes 1 ● 6 ● 3 ● 3 ●
Àrea esquiable 48 ha/18,73 km
Remuntadors 11

17869 Setcases
www.vallter2000.com
Tel 972 136 057

Vallter disposa de set itineraris d'esquí de muntanya. Tots arrenquen a l'aparcament de la cota 1910 m, segueixen al llarg de tota la zona d'Ulldeter fins a la cota 2550 m de l'estació. Els recorreguts et permeten arribar esquiant fins a la Vall de Núria. Aquesta modalitat d'esquí dispara la sensació de llibertat a la muntanya. Per comprovar-ho, l'estació ofereix itineraris guiats per introduir-vos en la modalitat.

Activitats



Salva Valls: “A partir de ahora vamos a crear nuevos ídolos en base a los valores”

La iniciativa local de concejales como Domingo Martínez, en 1979, dieron lugar a los conocidos como Juegos Escolares

El CE Baix Llobregat logra la complicidad de la Unión Europea para valorar el efecto del Juga Verd Play, el programa estrella

Imanol Crespo

Se enfrentaba el equipo de balonmano femenino Elda Prestigio con el Handbol Sant Joan Despí. De repente, ante la remontada del equipo baixlobregatense, un aficionado local empezó a increpar a Paula Domingo con expresiones intolerables como ‘gorda de mierda’. En un primer momento pudo hacer caso omiso a la grada, pero ante la reiteración de las faltas de respeto, la jugadora del Sant Joan Despí acabó llorando, aunque sin dar el gusto al impresentable de dejar de jugar.

Ante esta situación, las jugadoras del equipo del Elda mostraron su apoyo a la del Sant Joan Despí, pero cuando se le dijo al árbitro, éste amenazó con expulsarla dos minutos y cuando se hizo lo propio con el delegado, él consideró que el público estaba en el derecho de decir lo que quisiera. Así lo hacía público la misma jugadora en una red social: “Ayer durante un partido contra Elda viví una situación que, en los 16 años que llevo jugando, no me había pasado nunca. Una situación realmente patética. Que gente de la grada rival empiecen a insultarte de forma muy despectiva, metiéndose con mi físico, me parece denigrante. Que se lo digas al árbitro y que te amenace con expulsarte dos minutos; que, finalmente, el entrenador pare el partido y se lo diga al delegado y que este defienda que está en su derecho, y que esas personas sigan dentro del pabellón vacilándome...”.

Así de cruda puede ser la realidad de la competición



Lo que queremos es utilizar la **competición**, pero premiando no solo el gol y el ganar; sino también las conductas. **Los valores son importantes**”



DOMINGO MARTÍNEZ, UNO DE LOS IMPULSORES, EN 1979, DE LOS JUEGOS ESCOLARES Y SALVA VALLS, PRESIDENTE DEL CONSELL ESPORTIU DEL BAIX LLOBREGAT | IMANOL CRESPO

de élite cuando prima, exclusivamente, la habilidad motriz de un deportista y del equipo. En paralelo a este modelo, el Baix Llobregat se ha convertido en un referente en la apuesta por la competición deportiva que vaya más allá e incluya en el marco normativo las buenas conductas. Es lo que se denomina el Juga Verd Play, la iniciativa estrella de los Jocs Escolars que, recientemente, ha captado la atención incluso de la Unión Europea.

Más de 35 años de lucha por los valores

Es imposible hablar del Juga Verd Play sin conocer la historia dels Jocs Escolars en el territorio. Por ello, nos sentamos a hablar con el actual presidente del Consell Esportiu del Baix Llobregat, Salva Valls, y con Domingo Martínez, ex concejal de Castelldefels y uno de los impulsores dels Jocs ya en 1979 cuando empezaban a rodar los primeros mandatos democráticos de los ayuntamientos. “Entramos en los ayuntamientos con la ignorancia de saber qué era un ayuntamiento. Estoy hablando de 1979. Me tocó la responsabilidad de deportes, cultura, juventud y estas hiervas y queríamos que en las escuelas hubiera deporte”, explica Martínez. Fue entonces cuando, aunque no eran competentes, decidieron introducir la figura

del profesor de Educación Física en las escuelas. “No era nuestra función, pero pagados por los ayuntamientos empezamos a mover el deporte en las escuelas”.

Entonces solo existían los conocidos como Juegos de Sant Jordi de la Diputación, que eran los únicos que hacían competiciones –antes incluso de tiempos democráticos- pero de una manera muy puntual y en pocos sitios. “Estaban muy ceñidos a Barcelona”, matiza Martínez. “Empezamos a tener movimientos en las poblaciones y vimos que necesitábamos unirnos”. Es así como, en un primer momento, Castelldefels, Gavà y Viladecans realizan los primeros Juegos Escolares conjuntos en el que fue una de tantas otras redes intermunicipales.

Visto el impulso local, en 1981, la Generalitat de Catalunya creó la figura de los Consells Comarcals d’Esports para institucionalizar la iniciativa en toda Cataluña. Esta denominación, con la creación de los actuales Consells Comarcals, se sustituiría por la de los ahora conocidos como Consells Esportius. “Este movimiento estaba enfocado a Juegos Escolares. Las federaciones ya existían, hacían lo suyo, pero el hueco de verdad estaba en hacer que los niños empezaran a jugar y a hacer deporte en la escuela”.

Así, pues, el Baix Llobregat empezó a ser un territorio potente en este tipo de competiciones, además, porque fueron capaces de organizarse en equipos interescolares y de selecciones. En cualquier caso, la iniciativa fue un éxito desde el principio: “En el segundo año de estar metidos en esto, fui a una entidad y les pregunté: ¿Cómo ven esto? ¿Vienen mejor los niños? Y me contestaron: técnicamente no, pero ya no tenemos que empezar enseñándoles a correr. Es decir, habíamos logrado que los niños ya pasaran a los clubs con una formación de base. Y con esta idea: lo que buscábamos era la formación integral del niño o niña para que, cuando se hiciese mayor, continuara haciendo actividad física”.

Domingo Martínez sería, ya en el año 1993, uno de los padres fundadores de la Unió de Consells Esportius de Catalunya. Un año después ocurriría otro punto de inflexión. Según Salva Valls, el presidente del CE Baix Llobregat, “con el tiempo elevamos los Juegos Escolares y la competición federada a un mismo nivel; solo había una diferencia: que eran más baratos. Hasta el punto que todos los ayuntamientos se vuelven a reunir para recuperar los orígenes y llevar a la escuela una actividad con un interés social”.

Queríamos que en las escuelas **hubiera deporte**; no era nuestra función, pero decidimos introducir la figura del **profesor de Educación Física**, pagados por los ayuntamientos"

De esta manera, el poder local vuelve a dar un impulso a los Juegos Escolares regresando a la filosofía que Domingo Martínez y más líderes municipales habían impulsado desde 1979. Y con este espíritu, nace, finalmente, el Juga Verd Play.

Todo influye

Bajo la premisa de que todo lo que pasa en un partido influye en la educación de un niño –por tanto, también la grada–, el CE Baix Llobregat inicia en 2012 una prueba piloto en Cornellà y Viladecans para evaluar todo lo que pasa en un partido. Un año más tarde se iniciaba la primera edición del programa. “Lo que queremos es utilizar la competición, pero no solo premiando el gol y el ganar, sino también las conductas. Los valores son importantes”, dice Valls. “Y no es solo portarse bien, sino que cuando alguien tiene un problema ir a ayudarlo. En el caso de los niños, se les tiene que dar ‘inputs’ positivos para que realicen esta acción. Así, no solo se penaliza una mala conducta, sino que, en contraposición, el que tiene un buen comportamiento, obtiene una tarjeta verde”.

Esta iniciativa, de hecho, ya se está llevando a cabo de manera paralela en la Serie A italiana, en la cual, Cristian Galano, del Vicenza, ha sido el primero en recibirla

por aclarar al colegiado Marco Mainardi que su disparo no había tocado en el defensa y, por tanto, no era córner.

En el Baix Llobregat, el programa va más allá y la buena conducta sí afecta al resultado final de la competición. De esta manera, un equipo puede ganar todos los partidos, pero, si lo hace de manera poco deportiva o poco respetuosa, puede ser que quede tercero perfectamente. “Si queremos educar a los niños y queremos que realmente el deporte sea una herramienta educativa, tenemos que dar la vuelta a todas esas conductas”.

Y es que, volviendo al ejemplo inicial, si es lamentable el comportamiento del que insulta, también, lo es el consentimiento del resto de aficionados y más aún la permisividad de árbitros y delegados.

En los tres años de Juga Verd Play no solo no ha habido bajas de deportistas, sino que la iniciativa crece. Ha empezado por los deportes de asociación, pero ya se está haciendo el proyecto para deportes individuales tanto rítmicos como de oposición.

Interés internacional

El ímpetu del Baix Llobregat sirvió para que la Generalitat de Catalunya obligara a los diferentes Consells Esportius a promover de manera activa los valores más allá de premiar únicamente la habilidad motriz del deporte de élite.

Ahora, el interés ha pasado a ser internacional. No contentos con ello, la actual dirección fue a la Unión Europea a presentar el proyecto para una subvención. Entre los requisitos estaba la necesidad de presentarse de manera conjunta cinco países. Pues bien, tras presentar el Juga Verd Play, el CE Baix Llobregat llegó a un acuerdo con Portugal, Finlandia, Italia y Francia, siendo la entidad comarcal la representante de España.

Superada esta barrera, la UE ha aceptado hacerse cargo de una subvención de 300.000 euros que permitirá evaluar la experiencia y los cambios que supone la aplicación del programa.

“Venimos con un modelo de cambio que es que el deporte está muy bien, pero que los valores también cuentan. Es un punto de inflexión que marcará en el tiempo un momento clave: el deporte espectáculo ha llegado a su techo –no de crecimiento– sino de valor. Este era hasta ahora el que hacía el ídolo. A partir de ahora vamos a crear ídolos en base a los valores”. ■■■

Josep-Ramon Mut

REGIDOR D'ERC CERVELLÓ
I DIPUTAT PROVINCIAL D'URBANISME I HABITATGE



La força de la gent, per sobre de lleis injustes

Fa uns dies, llegia la notícia que la UEFA havia decidit desistir de seguir sancionant el Barça per l'exhibició d'estelades al Camp Nou. La UEFA, fins aquell moment, basava la imposició de multes en el fet que la seva normativa prohibeix l'exhibició de símbols de caire polític als esdeveniments esportius organitzats pel propi organisme. Certament és així, la disposició reglamentària és clara, i símbols com l'estelada o banderes de Palestina tal com va succeir al camp del Cèltic de Glasgow no poden ser exhibides. Ara bé, les xiulades que la gent va decidir fer a l'inici de tots els partits de la Champions League, l'exhibició del doble o triple d'estelades, i els ja clàssics crítics d'independència per part de la gent durant els partits europeus han fet reflexionar a la UEFA, malgrat que la norma és clara i no dona lloc a equívocs.

Segurament quan es va redactar l'esmentat reglament es va fer amb bona fe i amb la voluntat d'evitar que als camps hi haguessin banderes feixistes i racistes, com als anys 80 havia arribat a passar. Ara bé, la norma malauradament anava més enllà de l'objectiu principal i vulnerava un principi universal com és el de la llibertat d'expressió. Així doncs, la UEFA, en comptes de tancar-se en banda i dir que la llei és la llei i que no pot anar en contra d'ella, ha decidit fer una interpretació àmplia per no continuar generant injustícies i respectar la llibertat d'expressió i, en conseqüència, no sancionarà per mostrar banderes estelades o cridar a favor de la independència.

Dues grans reflexions es poden fer d'aquest fet. Per una banda, l'esport ens dona una altra vegada una lliçó i ens diu que els principis fonamentals estan per sobre de qualsevol norma. Ni un reglament, ni una llei, ni una constitució poden limitar drets fonamentals individuals i col·lectius i, per tant, seguir negant la celebració d'un referèndum per decidir el futur d'un país no hi cap en una societat democràtica.

L'altra gran reflexió que es pot fer és que gràcies a la unitat de la gent, i la protesta col·lectiva, reiterada i pacífica es poden aconseguir coses que poden semblar impossibles. Tant la diplomàcia espanyola com el Consejo Superior de Deportes han mogut cel i terra per promoure les sancions per mostrar estelades, però gràcies a la gent no ho han pogut impedir.

Si la majoria de la gent vol assolir una fita no hi haurà llei, ni govern que ho puguin impedir. Que ningú es faci trampes al solitari, el futur és en mans de la gent i aquells que posin la llei com a mur insalvable, es trobaran que els fets els sobrepassaran i quan vulguin reaccionar els fets ja hauran esdevingut i ja no podran fer-hi res. ■■■



Tienes un libro... y lo quieres editar
Públalo a través de micromecenazgo
sin que te cueste nada.

Entre 100 y 200 ejemplares, en dos meses
y con distribución gratuita

Consulta: www.mecenix.com

la única plataforma de crowdfunding dedicada al libro

El programa +KESPORT forma persones a través del futbol

Generalitat i FCF impulsen una iniciativa pionera per fomentar 11 valors als jugadors de 6 a 12 anys

72 clubs catalans fomenten la gestió d'emocions, el treball en equip i els hàbits saludables

Redacció

Com a resultat d'una iniciativa pionera en l'esport català, la Secretaria General de l'Esport i la Federació Catalana de Futbol implanten aquesta temporada el programa +KESPORT de reforç, orientació i ajuda pedagògica als entrenadors de nens i nenes de 6 a 12 anys en l'àmbit de la gestió d'emocions i sentiments, el tractament de la igualtat de gènere i la resolució de conflictes. També serveix per promocionar hàbits saludables d'activitat física i alimentació.

Aquest programa inè-

dit l'impulsen la Secretaria General de l'Esport i les quatre Diputacions per desenvolupar en la seva primera temporada un seguit d'activitats complementàries i no invasives en la dinàmica diària de 72 clubs, tots ells escollits i valorats pel seu esforç en mantenir i potenciar el futbol base, i que, per tant, compleixen una tasca social indispensable en l'educació no formal dels nens i nenes d'aquesta edat.

15.000 jugadors

Una quinzena de 'coachs' especialitzats s'han posat a treballar estretament amb 750 entrenadors de gairebé 800 equips perquè

15.000 jugadors i jugadores aprenguin i millorin en un total de 10 habilitats per a la vida que l'Organització Mundial de la Salut (OMS) va definir el 1993 com a resultat d'analitzar els canvis socials, culturals i familiars. L'OMS va concloure la necessitat d'un aprenentatge d'habilitats interpersonals, cognitives i de gestió d'emocions més enllà del cercle familiar.

+KSPORT desenvolupa 11 d'aquestes habilitats per a la vida: les deu identificades per l'OMS, més una de treball en equip perquè sumin onze, tantes com jugadors té un equip de futbol, l'esport amb més força educacional del món.



ELS BENJAMINS DE L'AGRUPACIÓ ESPORTIVA ABRERA TREBALLEN ELS VALORS DE LA INICIATIVA | FCF

Cada habilitat es treballa en 5 activitats que s'inclouen a les sessions d'entrenament, entre les quals hi ha un partit de futbol amb regles imaginatives que els 'coachs' de +KSPORT concilien amb els entrenadors en forma d'eina educativa. Un joc amb o sense pilota, acompanyat

d'una reflexió comuna amb els nens i nenes en tot just uns minuts i sense alterar el programa d'entrenament. +KSPORT sap que el treball en equip sempre millorarà els jugadors i jugadores individualment.

Futbol, escola de vida

El potencial associatiu del futbol és només una part del programa. L'altre gran actiu són els mateixos clubs, la lluita dels seus directius per oferir als nens i nenes de tots els barris instal·lacions, entrenadors, assistència mèdica, equiptatges i mitjans per entrenar i jugar. No només practiquen esport també reben educació i reforcen el seu aprenentatge com a persones gràcies a la vocació de servei, generosa i amateur, de tantes entitats a les quals +KSPORT agraeix la seva col·laboració i acollida. El seu compromís és també el de +KSPORT.

En el futbol formatiu els més joves descobriren altres lideratges, noves amistats i emocions

molt diferents de les del seu entorn familiar. El futbol és una escola de vida, segons coincideixen els educadors, on aprenen i incorporen el valor d'estar en els moments durs i de saber acompanyar les derrotes, situacions d'una decisiva eficàcia pedagògica. Per això, resulta clau la figura de l'entrenador, referent, autoritat de l'equip i puntal de la implementació de +KSPORT. A més d'ajudar els nens i nenes en la seva evolució tècnica i tàctica del joc, pot polir les seves habilitats per a la vida, aquelles que el programa subscriu com a bàsiques per millorar com a persones i per poder relacionar-se adequadament amb el seu entorn.

Per +KSPORT, a més, els nens i les nenes són agents potencials de canvis dins del seu nucli familiar. Un dels objectius del projecte passa per generar una interacció que millori i esmeni les conductes i comportaments dels pares en els camps de futbol. **///**

11 habilitats per a la vida

- ///** Autoconeixement: conèixer-se un mateix
- ///** Empatia: saber posar-se al lloc dels altres
- ///** Relacions interpersonals: com ens relacionem amb els altres
- ///** Comunicació assertiva: dir el que és vol dir, però ben dit
- ///** Pensament creatiu: cercar el màxim d'alternatives
- ///** Presa de decisions: decidir el millor per a nosaltres i els altres
- ///** Pensament crític: tenir opinió pròpia
- ///** Gestió d'emocions i sentiments: control de les pròpies emocions
- ///** Gestió de tensió i estrès: control de situacions estressants
- ///** Afrontar els conflictes de la millor manera
- ///** Treball en equip: junts és millor



EL FUTBOL SALA MOLINS 99, UN DELS 72 CLUBS CATALANS QUE PARTICIPA EN EL PROGRAMA | FCF

Tu empresa, tus productos y servicios tienen un relato

Te ayudamos a explicarlo para que todo el mundo te conozca

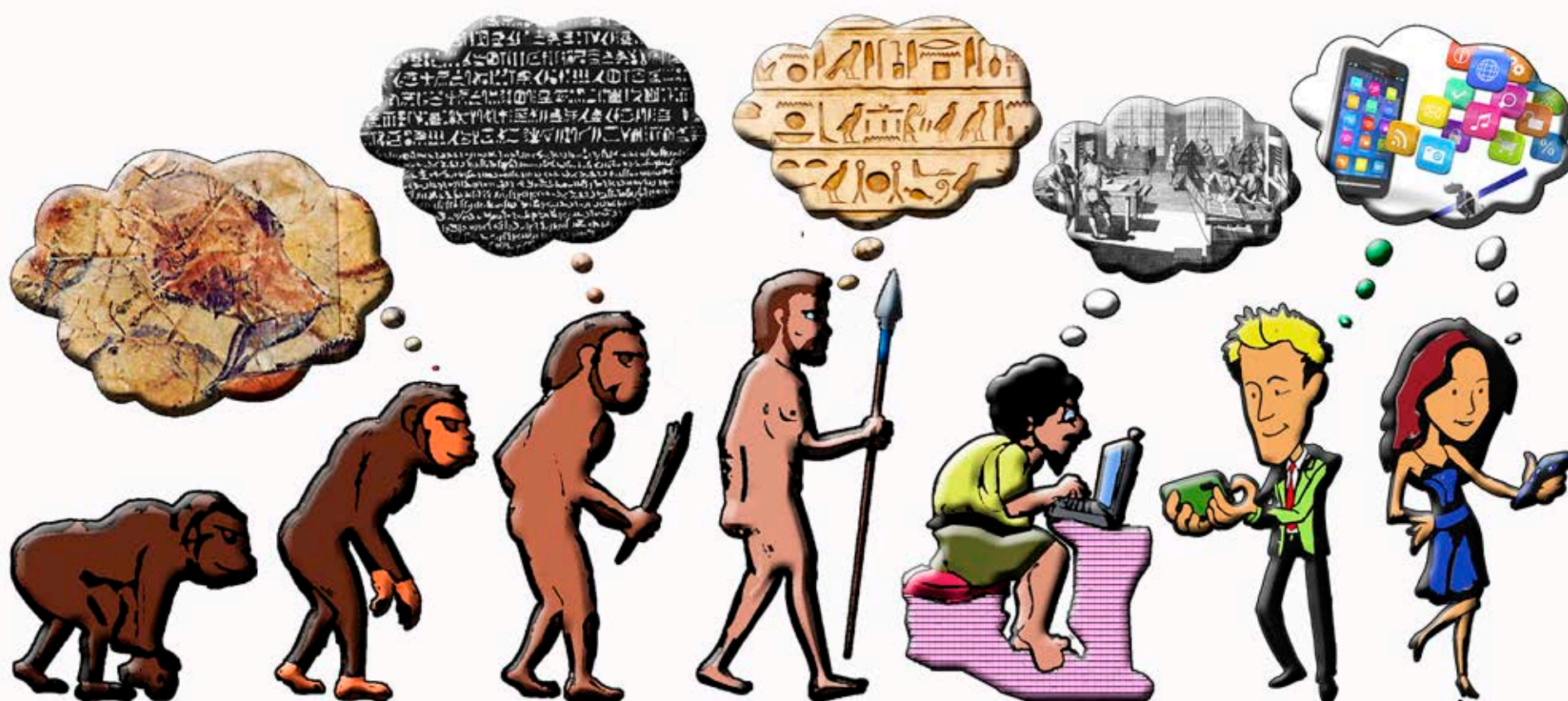

Evolucionamos contando historias

Somos especialistas en contenidos para medios de comunicación on/offline



CONTENT FACTORY

WWW.BCNCONTENTFACTORY.COM

Enjoynalism!

✉ coordinacion@bcncontentfactory.com ☎ 670.794.703



Joan Carles Valero
periodista y profesor

Mai no hi ha hagut tants lectors de premsa com ara. El Llobregat pot presumir d'una explosió de la xifra de lectors totals de la publicació, doncs als 40.000 exemplars que mensualment es distribueixen amb La Vanguardia, per correu postal als subscriptors de la revista i a través de la xar-

xa de supermercats Caprabo, s'han de sumar els més de vint milions de pàgines vistes a l'any 2016 a la seva web. Un creixement exponencial mes a mes, doncs l'auditoria del darrer novembre dispara l'audiència online a 2,5 milions de pàgines vistes en només un mes.

La diferència competitiva d'una redacció

Des de 2013 en que BCN Content Factory va començar a pilotar la transformació periodística, tant de contingut com de continent, de la revista i diari online El Llobregat, el plantejament va ser senzill i alhora engrescador, perquè el primer objectiu era assolir una "diferenciació" per donar un valor afegit als lectors. Un enfocament no basat només en fer quelcom diferent i amb el focus exclusivament territorial, sinó que aquesta diferència fos clarament percebuda pel mercat com un plus per fidelitzar la nostra audiència.

El fet diferencial principal i reconegut per l'audiència es que darrera de la publicació hi ha una redacció de nova planta, una dotació professional inexistente a la resta de mitjans d'aquesta comarca, on amb prou feines hi ha només que un periodista, quan hi ha. La redacció que alimenta El Llobregat ha fet possible que aquest mitjà de comunicació de proximitat ja estigui consolidat com a la publicació de referència al Baix Llobregat i L'Hospitalet. Un fet indiscutible a tots els àmbits i reconegut per un recent estudi acadèmic presentat al primer Congrés Comarcal del Centre d'Estudis del Baix Llobregat.

Punt de trobada i debat

Evidentment és un èxit del qual cal alegrar-se. I més encara tenint en compte que hi havia una gran disparitat entre els considerats grans rotatius i la premsa local. Una diferència que El Llobregat ha escurçat gràcies a la seva veritable penetració a la societat llobregatenc. El secret, insisteixo, no ha estat altre que la creació d'una redacció com a punt de trobada de periodistes amb diverses trajectòries professionals i de diferents generacions. On es practica el debat intel·lectual i el mestratge de l'experiència. Un espai de llibertat que propicia el marc per exercir un periodisme crític, independent, honest i obsessionat per la veracitat. Un periodisme de servei, en suma, que sap que el seu paper és el d'exercir de contrapoder al servei dels ciutadans.



IMATGE D'UNA DE LES REUNIONS PRÈVIES A CADA EDICIÓ DE EL LLOBREGAT | BCN CONTENT FACTORY

Una redacció que, enriquida per l'equip multidisciplinari de BCN Content Factory, esdevé un espai que facilita l'intercanvi, que genera idees, que provoca discussions. I de tot això es veu beneficiat el lector. El model capaç de finançar aquest projecte periodístic gratuït ha estat la publicitat, tant la privada com la que prové de les institucions. Una fórmula que aquest mes de gener repliquem des de BCN Content Factory per a l'actualització del llibre "Qui és Qui. Radiografia dels que manen al Baix Llobregat i L'Hospitalet" amb la materialització de l'Anuari 2017.

La publicació de l'Anuari, al igual que aquesta revista que ara vostè llegeix, és també fruit de la redacció extensa de El Llobregat i BCN Content Factory, que ha fet la selecció i síntesis del més important que ha passat al llarg dels darrers dotze mesos però amb un esforç prospectiu. Distribuïdes en setze seccions que repassen els 360 graus de la vida en el territori Llobregat, la redacció autora d'aquest Anuari ha intentat reflectir les tendències i fets més importants previstos per l'any 2017.

El valor d'un producte gratis

El poeta Machado ja va alertar que no s'ha de confondre valor i preu. La distribució de l'Anuari 2017 és gratuïta per als lectors, doncs hem renunciat a imprimir les 416 pàgines d'aquesta obra, veritable atlas periodístic i guia territorial del més important del present i futur immediat del Baix Llobregat i L'Hospitalet. No hi haurà per tant versió "print" amb l'objectiu de reduir les despeses i poder incrementar l'equip periodístic al seu servei. Agraïxo el suport que en forma de publicitat han donat institucions i empreses, doncs l'edició de l'Anuari 2017 no hauria estat possible sense el mecenatge d'aquestes organitzacions.

Si vostè ha arribat fins aquí, el primer que hem de fer és donar-li les gràcies. No per haver fet una aportació econòmica, doncs en aquesta primera edició de l'Anuari i per llegir El Llobregat encara no hem fet una campanya de micromecenatge, doncs insisteixo que la distribució és gratuïta. L'Anuari es pot descarregar lliurement en format pdf des de la web del diari online www.ellobregat.com/anuari2017 o bé llegir-ho directament al visualitzador 3D online en format "doopaper".

Vull agrair un altre cosa. Sense lectors com ara vostè, el periodisme no existiria. I molt menys el de proximitat. Cada vegada hi ha més gent que canalitza informació perquè creu que no ha de ser propietat exclusiva dels grans grups de pressió. Alhora, la gent que accedeix a la informació per les xarxes socials no se n'adonen de les recomanacions dels robots que dirigeixen les edicions webs i dels algoritmes convertits en redactors en cap. Perquè allò noticable no sempre és sinònim de la voràgine infinita de titulars d'última hora. Quan hi ha un tsunami el que més fa falta és aigua potable.

És per això que calen veus independents dels poders polítics i econòmics per poder vigilar-los i explicar-ho amb els mínims lligams possibles. Estem convençuts que val la pena tornar enrere i mirar allà on la majoria no va mirar. Que necessitem més context i perspectiva i menys copiar i enganxar notes de premsa oficials.

La societat exigeix més al periodisme, i això sempre és una bona notícia. Alhora, però, ens interpel·la i ens obliga a tots –a nosaltres, els primers- a estar a l'aguait per continuar sent rellevants i útils a la comunitat a la qual servim. A repensar formats, continguts i propostes per assolir l'objectiu de fomentar un periodisme crític, independent i rigorós, que enforteixi l'espai comarcal de comunicació i faci del nostre territori una societat més ben informada. L'Anuari 2017 és la continuació de la reinvençió del periodisme de proximitat a la nostra comarca que vam encetar amb la refundació d'El Llobregat i després amb l'edició del llibre "Qui és Qui. Radiografia dels que manen al Baix Llobregat i L'Hospitalet". Llarga vida al periodisme!



Valero Vila

Qualsevol diria que no vaig assistir a la 66ena edició de la Nit de Santa Llúcia que es feia per primera vegada a la comarca i a l'Hospitalet, perquè se celebrava el divendres 16 de desembre del 2016 i em semblava que l'efemèride aportava massa sisos,

que són números del dimoni; però la realitat és que, com és natural, no vaig ser convidat ni tenia per què ser-ho, i mai m'ha vingut de gust assistir a un sopar més o menys de gala, amb l'únic incentiu de la xafarderia com a finalitat.



Jesús Vila
periodista y escritor

El caliu literari

Aclariré que no em presentava a cap premi dels convocats, cosa que sí vaig fer fa una colla d'anys en una Nit semblant amb el resultat imaginable, de manera que el fracàs m'havia de servir per no insistir-hi mai més (cosa tampoc aconseguida). Havia comés ja un pecat de vanitat uns anys abans i va resultar tan sobtadament exitós que em pensava que participar en un concurs i guanyar-lo, estava clarament al meu abast. Les casualitats, naturalment, es produeixen molt de tant en tant i no n'hi ha prou a pensar que el que envies al judici d'uns quants entesos presenta una certa qualitat. Calen, a més, moltes altres consideracions que depenen de massa imponderables. I com que alguns no sabem ponderar ni considerar gaire qüestions, i fem coses modestes, els resultats acostumen a ser els que són. Malgrat això, un, que s'entreté amb l'escriptura i hi posa fal·lera en ocasions, s'ha presentat a quatre premis ben diversos, de novel·la, de relat curt, de retrat literari i de teatre i... n'ha perdut la meitat. O sigui, que és un pepa.

La Nit de Santa Llúcia, que no vaig seguir ni en directe ni en diferit, esta feta per tothom però sobretot pels que tenen la il·lusió d'aconseguir un dels premis. La resta van a sopar, a confraternitzar i a aplaudir. I ara, a més, a donar suport a la institució que organitza, que és molt més que una institució com el Barça és molt més que un club. Fer aquesta Nit a l'Hospitalet tenia l'interès afegit d'apropar el món de la literatura catalana a la segona ciutat més poblada de Catalunya, segurament menys procliu al nacionalisme convencional i probablement amb menys premis literaris del país. Gens espectacular si pensem en els seus orígens, perquè caldrà recordar que l'únic premi de la primera convocatòria, el Joanot Martorell, es va adjudicar en català precisament a Josep Pla que mai havia passat per massa nacionalista ni havia rebut un sol premi fins aleshores (i estem parlant de l'any 1951).

Casas, el millor escriptor de L'Hospitalet

Segurament, al llarg del temps, devem ser uns quants els hospitalencs de circumstàncies que ens hem atrevit a enviar un original als diversos premis que s'entreguen durant la Nit però, que jo sàpiga, l'únic hospitalenc que n'ha aconseguit un és Joan Casas, que va guanyar el Víctor Català —ja desaparegut— de l'edició de 1979, amb *Pols de terrat* (1980). Precisament a ell, al Joan, li va dedicar un *Paradigmes*, a l'Ateneu de Cultura Popular, l'amic Joan Soto el passat 18 de novembre. Durant més de dues hores, Soto i Casas van fer un exercici de memòria i de reconeixement, d'aquests que només molt de tant en tant la ciutat segrega, una mica d'esma. Aquesta jornada i totes aquelles que s'han organitzat amb l'excusa de la convocatòria de l'Òmnium, que han estat nombroses gràcies a la vocació cívica dels bibliotecaris i gent propera, és el que veritablement deixarà pòsit del sopar del Gornal.

Casas és probablement el millor escriptor hospitalenc de la segona meitat del segle XX —i el que li queda— i un excel·lent traductor, dramaturg i poeta, a més d'un intel·lectual d'alt nivell. Malauradament no és dir gaire, perquè darrere d'ell potser només n'hi ha una dotzena d'individus amb el talent suficient per fer de la literatura una eina al servei de la Cultura amb majúscules. El dia de l'Ateneu, a la segona ciutat de Catalunya, ens vàrem reunir tres dotzenes d'amics que ja coneixíem en molt bona part la seva fecunda vida literària i que n'hem gaudit durant anys de la seva qualitat creativa i de la seva amistat personal. Està bé organitzar a l'Hospitalet convocatòries de país de manera que la segona ciutat de Catalunya en nombre d'habitants no sigui només una rèmorra per l'equilibri multicultural i per la igualtat d'oportunitats, però encara seria més productiu per la seva gent, valorar el que tenim, difondre'l, donar-lo a conèixer entre les generacions joves, que tampoc no és excessiu. Menys mal que tenim la sort de comptar amb uns quants que, més



A DALT: TOTS ELS PREMIATS DE LA DARRERA EDICIÓ DE LA NIT DE SANTA LLÚCIA; A BAIX: JOAN CASAS, ESCRIPTOR HOSPITALENC; I UN DELS MOMENTS DE L'ACTUACIÓ DE STREET SQUAD | XAVIER RENAU/DIPUTACIÓ DE BARCELONA

enllà del seu treball específic, s'esforcen per teixir vincles, per rescatar de l'oblit píndoles de cultura que ajudin la ciutat a créixer en alguna cosa que no sigui ciment i grisori.

Estic content que la Nit de Santa Llúcia d'enguany, a un lloc inhòspit malgrat es digui l'Hospitalet, m'hagi portat al record no només el Joan Casas, sinó també, per posar només un parell d'exemples, el Carles Ferrer, investigador dels mons literaris vinculats a la ciutat o de la Gemma Isern, ànima de l'Hospitalet Escriu, un recull molt generós de lletraferits del poble. Ells són un exemple del veritable caliu literari de la ciutat, si és que n'hi ha. Al marge dels sopars de gala i de la brillantor dels premis. //

¿ESTÁ PAGANDO UNA HIPOTECA?

- Si Vd. paga una hipoteca a interés variable y su banco le está cobrando más de un 1,5% de interés, es más que probable que sea un cliente afectado por "cláusula suelo"

- Las cláusulas suelo son aquellas obligaciones que los bancos han venido incluyendo en las escrituras de hipoteca y que les justificaba cobrar intereses superiores al 3% aunque el precio del dinero fijado por el Banco Central Europeo (como ocurre actualmente) fuese inferior al porcentaje fijado en la cláusula suelo

RECLAME

En España, el Tribunal Supremo sentenció el 25 de marzo de 2015 que ese tipo de cláusulas eran nulas. Y el pasado 21 de diciembre de 2016 el Tribunal de Justicia de la Unión Europea dictó una sentencia inapelable, estableciendo que los consumidores afectados por una cláusula suelo tienen derecho a que el banco deje sin efectos esa cláusula y a pedir la devolución de las cantidades pagadas de más

IMPORTANTE

El derecho a que una hipoteca a interés variable no esté topada al alza y a que el banco devuelva a cada consumidor las cantidades que le cobró de más, solo se va a aplicar a aquellas personas que reclamen judicialmente este derecho

CONSÚLTENOS

Le informaremos gratuitamente. El reconocimiento de su derecho es seguro; tanto que si nos encarga tramitar su reclamación, nosotros solo cobraremos nuestros servicios una vez hayamos conseguido que el banco le pague a Vd.



c/ Raurich, 62,
Sant Boi de Llobregat (08830)

CONTACTO

Pérez Llorca Abogados

Telf. 902 800 248

670 794 640 - 670 794 637

perezllorca@consultajuridica.net

RECUPERE SU DINERO

