

■ L'ALTRA PORTADA

# El futuro del 'Mobile World Congress' peligra tras convertirse en escenario de huelgas

[pág. 2 y Editorial]

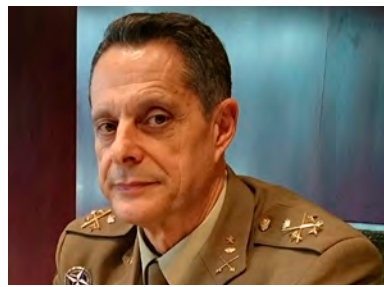

RICARDO ÁLVAREZ-Espejo ES TENIENTE GENERAL DEL EJÉRCITO | Bcn CONTENT FACTORY

■ EL TEMA

# El Ejército reivindica su derecho a hacer ejercicios físicos en el Parc de Collserola

[págs. 7-9]

**Centro odológico MARIANO**

Callosidades, uñas encarnadas, plantillas, exploraciones infantiles y adultos, verrugas plantaras...  
Cualquier afección en los pies.

C/ Victoria nº 115-117  
08830 Sant Boi de Llob. (Bcn)  
Telf: 93 640 75 22

# e//lobregat

n.120

Febrer 2017  
premsa comarcal



[www.ellobregat.com](http://www.ellobregat.com)



SIN PALABRAS. EL ESTADO DE LA SANIDAD PÚBLICA DEJA SIN TITULAR ESTA PORTADA, PROTAGONIZADA POR LA ILUSTRACIÓN DEL ARTISTA KAP | PÁG. 12-15

# BigMat

## Garro



MATERIALS PER A LA CONSTRUCCIÓ - ARA TAMBÉ AL VALLÈS ORIENTAL

Centre Sant Boi  
Ctra. Santa Creu de Calafell, Km. 10,7  
08830 Sant Boi de Llobregat  
Tlf. 93 654 60 00

Centre Canovelles  
Carrer Juan de la Cierva, 8, Naus A-B  
Pol. Ind. Can Castells  
08420 Canovelles  
Tlf. 93 840 90 86

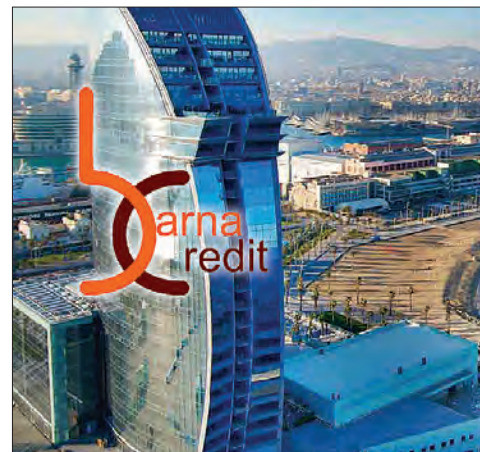

Solucionamos problemas económicos urgentes  
Garantía de propiedad  
Firma ante notario  
Respuesta inmediata  
Sin gastos anticipados

Passeig de Gràcia 63 2n4  
08008 Barcelona

[www.barnacredit.com](http://www.barnacredit.com)

# El futuro del 'Mobile' peligra tras convertirse en escenario de huelgas

El sector del taxi amenaza, tras su reciente marcha lenta, con una nueva protesta durante el congreso de telefonía móvil, el más importante de todo el mundo

## Redacció

El progreso del Mobile World Congress, afincado desde 2006 primero en Barcelona y luego en el recinto ferial de L'Hospitalet, es indudable y prueba de ello es el registro récord de 101.000 visitantes de la última edición.

## En huelga desde 2014

Un éxito logrado a pesar de ser utilizado como escenario de huelgas y, más allá de la presión, convertir la amenaza en un chantaje a la imagen de la ciudad. Como si fuera una especie de 'huelgómetro' de Cataluña, la joya de la Fira y de Barcelona, el Mobile World Congress, cualquier protesta representa una buena amenaza y un buen argumento de presión a las administraciones implicadas, tal y como se ha podido comprobar en los últimos años.

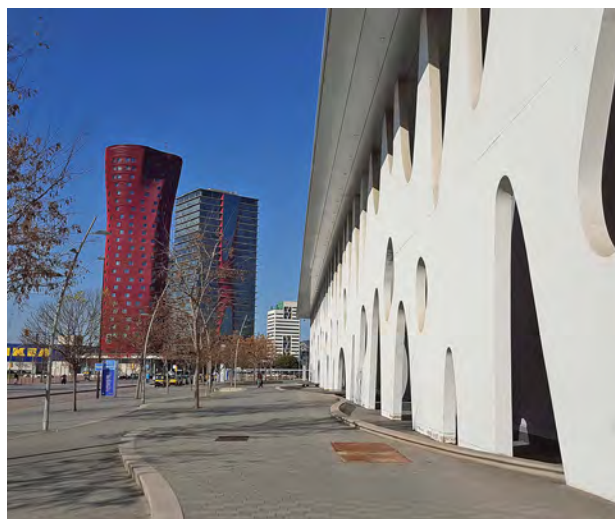

LOS ENTORNOS DE PLAZA EUROPA SE PODRÍAN QUEDAR VACÍOS PARA EL 'MOBILE', SI NO DEJA DE SER UN ESCENARIO DE HUELGAS | I. C.

La plataforma Stop Pujades inició en 2014 una importante movilización ciudadana en contra de los precios del transporte; en 2015.

Algo más tranquilo, técnicos de contratas y subcontratas de Telefónica-Movistar aprovecharon la celebración del congreso de telefonía móvil para

ocupar las instalaciones de la compañía tenía en Plaza Cataluña; y, por último, el año pasado no se pudo evitar la huelga de los trabajadores de Transports Metropolitans de Barcelona (TMB), que afectó de manera alterna a los servicios de autobuses y Metro, precisamente, en el año de la inauguración de la nueva

Línea 9 en su tramo sur, que conecta el Aeropuerto de Barcelona-El Prat con Zona Universitaria pasando por la parada propia de Fira de Barcelona y la Plaza Europa.

En la inauguración de la pasada edición del congreso, el consejero delegado de la asociación GSMA, John Hoffman, máximo dirigente en la organización del evento, mostró su "decepción" tras la celebración de la huelga. Dijo sin embargo, que su prioridad en este momento era conseguir una feria exitosa y "abordaremos el tema del transporte una vez pasado el evento". Pues bien, este año, la amenaza llega del sector del taxi que, tras la reciente marcha lenta que colapsó las rondas de la ciudad condal, podría convocar a finales de febrero una nueva huelga durante la celebración del certamen, según ellos, para denunciar los incumplimientos del Ayuntamiento de Barcelona con el sector.

No hay nada confirmado y, de hecho, es difícil que esta huelga se acabe celebrando en un sector como el del taxi, en el que es difícil garantizar unos servicios mínimos y controlar, en general, su cumplimiento. Máxime si tenemos en cuenta que el MWC representa 'El Dorado' de invierno en el sector.

Solo hay que ver el tráfico de gente y la activi-

dad frenética del servicio de gestión del taxi en el Aeropuerto de Barcelona-El Prat para evaluar que una huelga supondría notables perjuicios entre los taxistas, que no hay que olvidar que son autónomos y, si no trabajan, no cobran.

## Incumplimiento

Aún así, la amenaza existe y podría suponer la gota que colmase el vaso para los propietarios del Mobile. Y es que, pese al contrato que existe entre GSMA y Barcelona para albergar el principal congreso mundial de telefonía móvil hasta 2023, una de las partes no estaría cumpliendo con sus obligaciones de ofrecer y garantizar la buena organización del evento. Una nueva huelga podría poner en peligro la renovación del certamen más allá de 2023 y aún peor, que se rescindiera el contrato por incumplimiento de las condiciones por parte de las administraciones catalanas. Una noticia notablemente negativa teniendo en cuenta el impacto del Mobile, tanto para Fira (el 40% de su facturación) como para toda la ciudad y su imagen internacional.

Según datos que ha podido recoger El Llobregat, todos los hoteles de nuestro territorio estarán llenos para la semana del congreso. La mayoría de ellos, se encuentran en L'Hospitalet, como el Hotel Fira

Congress BCN, AC Hotel Som, EuroHotel Granvia Fira, Hotel Porta Fira, Hotel Hesperia Tower, Hotel SB Plaza Europa, Travelodge L'Hospitalet, Ona Living BCN). El resto llegarán al 100% durante el mes de febrero, como es el caso de Hotel EuroStars Lex, Renaissance BCN Fira Hotel, Apartamentos Aura Park Sur.

Pero el impacto no es solo económico. Tal y como aseguró Aleix Valls, CEO del Mobile World Capital Barcelona, en la primera conferencia del año del Cercle d'Economia, Barcelona es uno de los cinco hubs tecnológicos de Europa que definirán el futuro de nuestras ciudades en materia de innovación. Barcelona y, por supuesto, favorece a la "gran Barcelona", que abraza toda la zona metropolitana y que progresivamente va albergando un mayor número de empresas tecnológicas y de innovación, en muchos casos, pioneras en sus especialidades.

Pero la golosa "arma" que representa el Mobile para convocar una huelga y ejercer una presión, considerada legítima sindicalmente para conseguir un logro a corto plazo, puede derivar en un tiro en el pie si se corremos el peligro de que los propietarios del Mobile acaben marchándose hastiados de tan mala organización. ///

24, 25 i 26 FEBRER 2017

# 18 SALÓ DE LA IMMERSIÓ

FIRA DE CORNELLÀ

DIVENDRES I DISSABTE de 10 a 20h • DIUMENGE de 10 a 15h

www.salondelainmersion.com

FIRA DE CORNELLÀ. Tirso de Molina, 34. Cornellà de Llobregat. BCN. 93 474 02 02. Com arribar: Ronda de Dalt, sortida 15 | Estació FGC Almeda, línia Llobregat | Bus Àrea Metropolitana: 57, 94, L12, L67, L68.

Vine a la festa del submarinisme

**SEAT**

AQUEST ÉS EL MOMENT  
PER VIURE QUALSEVOL MOMENT

**NOU SEAT LEÓN**



**CONFIANÇA SEAT**

**4** ANYS GARANTIA  
MANTENIMENT  
ASSISTÈNCIA A LA CARRETERA

**TECNOLOGIA PER GAUDIR**

## TAN PREPARAT COM TU.

Ara mateix, podries ser a l'òpera. O ballant swing. Podries estar anant cap a un sopar important o menjant alguna cosa amb els teus amics al carrer. Perquè ets en aquell moment en què pots fer-ho tot, necessites un cotxe que ho tingui tot. El Nou SEAT León té una pantalla tàctil de 8" que et donarà entreteniment, a tu i als teus acompanyants; està equipat amb sensor automàtic de llum i pluja, perquè viatgis on vulguis amb total seguretat, i amb Front Assist amb protecció de vianants, perquè la teva conducció urbana sigui més relaxada. El Nou SEAT León està tan preparat com tu. Aconsegueix-lo per 14.990 €.

 [.COM/TUSEAT](https://www.youtube.com/tuseat)
 [.COM/SEAT](https://www.facebook.com/seat)
 [.COM/TUSEAT](https://twitter.com/tuseat)
**SEAT.ES**

Consum mitjà combinat de 4,0 a 6,5 l / 100 km. Emissions de CO<sub>2</sub> de 105 a 152 g/km.

PVP recomanat per a la Península i les Balears per a León 5 portes 1.2 TSI 110 cv (81 kW) St&Sp Style PLUS, 14.990 € per a clients particulars que entreguin a canvi un vehicle d'ocasió sense límit d'antiguitat (amb una titularitat mínima de 3 mesos). IVA, transport i impost de matriculació, aportacions comercials de marca, descompte mínim de concessionari i Volkswagen Finance inclosos en el preu. Oferta vàlida fins al 28/02/2017 per a clients particulars que financin mitjançant Volkswagen Finance, S.A. EFC segons les condicions contractuals un capital mínim de 9.500 €, amb una permanència mínima del finançament de 48 mesos. Campaña incompatible amb altres ofertes financeres. Paquet Confiança SEAT per 300 € si es finança la compra amb Volkswagen Finance SA EFC. Els serveis inclosos són els següents: 4 anys de manteniment SEAT Service o 60.000 km (el que ocorri abans), extensió de garantia durant 2 anys addicionals als 2 anys de garantia del fabricant o 80.000 km (el que ocorri abans) i 4 anys de Servei Mobilitat SEAT. Imatge acabat León FR amb opcionals.

**Café Central****David Aliaga**

ESCRITOR Y DOCTORANDO EN TEORÍA DE LA LITERATURA Y LITERATURA COMPARADA EN LA UAB

**El andén de Torrassa**

El paisaje urbano se transforma lentamente y cuando un día nos tomamos un respiro de tanta prisa, de tanto llegar tarde a todas partes, de tantas pantallas que cambian de mensaje a cada segundo, los escenarios de nuestra infancia se han esfumado. El mercado de La Florida ya no es una mole gris con un corazón circular de pescaderías que de niño no podía atravesar de la mano de mi abuela sin taparme la nariz, si no un moderno y luminoso edificio con un Mercadona en su planta baja. Los parques de tierra en los que jugábamos han cedido su lugar a otros con suelo de goma y nosotros ya no somos quienes se columpiaban, sino quienes empujan a los pequeños. Las personas que nos atienden en la panadería, en la frutería, en la peluquería, son otras. L'Hospitalet ha cambiado mucho en las dos últimas décadas.

**Fuga cultural a la capital**

Una de las transformaciones en el paisaje urbano de L'Hospitalet que se ha producido en los últimos meses es el de la estación de metro de Torrassa. De adolescente, solía coger el metro allí acompañado por amigos que ahora en lugar de estudiantes son un profesor de matemáticas, un soldador, una diseñadora gráfica, una dependienta de una tienda de animales..., y nos bajábamos en Arc de Triomf o en Cataluña, en Barcelona.

Nos marchábamos de L'Hospitalet para encontrar tiendas especializadas en cómic, librerías con un amplio fondo editorial, exposi-

ciones de arte o de contenido histórico, conferencias. Quizá porque he pasado muchos minutos de mi vida de pie sobre el andén granate esperando a que llegase el metro atesorando una fotografía estática de lo que era el andén. A primera hora de la mañana los estudiantes que iban hacia Bellvitge o Barcelona, los trabajadores con mochila o maletín, españoles, sudamericanos, árabes. Sin embargo, esa fotografía forma ya parte del álbum de recuerdos.

En el andén del metro de Torrassa abundan ahora turistas: pálidas finlandesas apoyadas en las asas de discretas maletas con ruedas, una norteamericano con sobrepeso sentado sobre un maletón enorme, un grupo de ancianos japoneses con gorra en la cabeza y cámara réflex al cuello o, mi preferida de los que he visto hasta ahora, una pelirroja que lleva una camiseta de los Chicago Cubs. Personajes que en mi infancia habitaban las páginas de Las Ramblas o la Sagrada Familia transitan ahora la Torrassa como una escala accesoria en su tránsito del aeropuerto y al centro. Sin embargo, pertenecen de forma muy exclusiva al relato del andén y el intercambiador, nunca, o casi nunca, atraviesan los tornos y suben las escaleras mecánicas que conducen a la Avenida Cataluña.

Confundido entre ellos, escuchando el último disco de Opeth en mis auriculares, sigo tomando el transporte público para ir a comprar cómics y libros, para visitar exposiciones y asistir a conferencias. Incluso para presentar los libros que he publicado he cogido el metro, a excepción de la generosa invitación que recibí de la Biblioteca

Plaça d'Europa. He nacido, he crecido y vivo en L'Hospitalet, pero desde los doce años he huido a buscar la cultura a la capital. A los turistas, claro, tampoco se les ocurre que la ciudad tenga algo que ofrecerles más que tres minutos de espera.

**Sin impulso cultural, sin comunicación**

Ya en el vagón, le concedo a mi ciudad que la competencia con Barcelona es imposible. Pero me pregunto porque la transformación que la ciudad ha experimentado en los últimos veinte años no le ha concedido un impulso cultural. A excepción de la Biblioteca Tecla Sala, que es probablemente el corazón palpitante de la cultura en la ciudad, y espacios como el TPK o (¡un bar!) L'Onclé Jack, no disponemos de centros de cultura contemporáneos, activos, dinámicos... ¿Cuál es nuestra gran librería, esa a la que acuden escritores y lectores de nuestro entorno? ¿Hemos acogido alguna exposición de pintura que haya hecho que nuestros vecinos de Barcelona hagan el trayecto inverso? Y, en clave económica: ¿qué le ofrece L'Hospitalet a unas estudiantes finlandesas, un norteamericano, jubilados japoneses o una aficionada a los Chicago Cubs para que se demoren unas horas en su tránsito a Barcelona y conozcan –y gasten dinero– en la ciudad? Si existen esos espacios, les ruego a sus impulsores que me disculpen.

Es probable que los tengamos y en 28 años yo no los haya descubierto todavía. Entonces, falla la comunicación. **///**

**Anuari 2017**[www.bcncontentfactory.com](http://www.bcncontentfactory.com)[www.ellobregat.com](http://www.ellobregat.com)**NO T'HO PERDIS!**

Descarrega't de forma totalment gratuïta l'Anuari 2017, amb més de 400 pàgines

[www.ellobregat.com/Anuari2017](http://www.ellobregat.com/Anuari2017)

Una producció de:

**CONTENT FACTORY**[WWW.BCNCONTENTFACTORY.COM](http://WWW.BCNCONTENTFACTORY.COM)*Enjoynalism!*

Amb la col·laboració de:

**ellobregat****CONTACTE**

C/ Raurich 62. Sant Boi

Telf. 670 794 703

661 236 881

[coordinacion@bcncontentfactory.com](mailto:coordinacion@bcncontentfactory.com)

**L'any que arribarà la recuperació econòmica a la gent. Una realitat virtual?**



**INSTITUCIONS SUPRAMUNICIPALS**  
**MITJANS DE COMUNICACIÓ**  
**TRIBUTALS**  
**EMPRESARIS**  
**CULTURA**  
**SANITAT**  
**ENSENYAMENT**  
**ENTITATS SOCIALS**  
**SINDICATS**  
**PARTITS POLÍTICS**  
**ESPORTS**  
**LLEURE**  
**AJUNTAMENTS**  
**POLICIA**

FOTOMONTATGE AMB FOTOGRAFIES DE SERGIO CRESPO I SENORITA PEUS



## STAFF

**Prensa comarcal** · Febrer 2017 · Núm. 120 ·  
**Edita:** Agencia Publicitaria Llobregat SL ·  
**Diari digital:** www.elllobregat.com  
**President Consell Editorial:** Xavier Pérez Llorca  
**Editor Executiu:** Joan Carles Valero  
**Director:** Imanol Crespo  
**Relacions Institucionals:** Maria Moreno  
**Informàtica i Xarxes:** Andrés Durán  
**Assessoria editorial:** BCN Content Factory  
**Disseny gràfic:** BCN Content Factory  
**Fotografia:** Alex Gallardo y BCN Content Factory  
**Il·lustració:** Kap

**Col·laboradors:** Marta Fernández, Carla Bermejo, Beatriz Fontseré, Eva Jiménez, Pau Marcos, Alexis Méndez, Jesús Vila, Pere Ríos, Antoni Fornés, Joan Tardà, Vidal Aragonés, Josep-Ramon Mut, Alba Bou, José Ángel Carcelén, Miguel García, Joan Ramon Casals, Manuel Reyes, Begoña González, Edu Rodríguez, Marta Lozano, Ana Alegre, Marina Yeves, Vanesa Mailló, Jara Atienza, Ainhoa Marcos, Morfi Grei, David Aliaga Muñoz, Raúl Montilla, Hector Marín, Joan Barrera, Mn.Pere Rovira, Mn. Xavier Sobrevía, Olga Puertas, Lluís Maria Estruch, Jordi Bonavila, Fernando Martín i la sorprenent paparazzi 'Señorita Pepis'.

**Publicitat:** 671 54 09 21  
 gerencia@elllobregat.com  
**Redacció:** C. Raurich, 62 (08830)  
 Sant Boi de Llobregat **Tel:** 671 54 09 21  
**Fax:** 93.630.83.13  
**Distribueix:** El Llobregat  
**DL:** B.13877-2006  
**Imprimeix:** GestXXI

El Llobregat no comparteix necessàriament les opinions signades i inserides en les seves pàgines. La direcció no es fa responsable de la qualitat, procedència o origen dels anuncis dels mateixos.

## El maná ferial, en peligro

**H**istóricamente, Barcelona ha sido considerada ciudad de ferias y congresos desde que en 1888 y luego en 1929 acogiera Exposiciones Universales. Unos acontecimientos que dejaron importantes legados en la capital catalana en forma de recintos: el del parque de la Ciudadela y el Arco de Triunfo, en el primer caso, y el recinto de Monjuic en el segundo. Se antoja paradójico que en plena era digital, en los albores de la cuarta revolución industrial, los humanos sigamos necesitados de relacionarnos cara a cara y de viajar por todo el mundo para visitar los escaparates de las novedades de los distintos sectores. Pero afortunadamente es así y no sólo nos relacionamos a través de las máquinas. Por eso las ferias y congresos son el punto de referencia para la transmisión de información en exclusiva, para tomar el pulso a las últimas innovaciones, el punto principal del encuentro entre profesionales y para la competitividad empresarial.

Las ferias también son una plataforma que promueve la internacionalización de las empresas, donde los canales de venta refuerzan su crecimiento. Un gigantesco sector de sectores y también un balón de oxígeno para las pymes. Además, nuestra institución ferial es el principal ejemplo del modelo de colaboración público-privado catalán, ya que la gestión está profesionalizada y asesorada por el empresariado, mientras los edificios del recinto de Gran Vía en L'Hospitalet son públicos y los 850 millones de euros que han costado los estamos aún pagado entre todos, principalmente a través de los presupuestos de la Generalitat y del Área Metropolitana de Barcelona, pero también de forma directa, se financian anualmente desde los presupuestos del Ayuntamiento de L'Hospitalet a través de su participación en Fira 2000, donde forman parte de su consejo de administración la alcaldesa Núria Marín, de L'Hospitalet, y el alcalde de Cornellà, Antonio Balmón.

Nadie discute que para Barcelona, la actividad ferial es un agente generador de efectos multiplicadores y un factor de aceleración de su economía. Pero más allá de que la alcaldesa de L'Hospitalet aparezca en todas las fotos de las inauguraciones de las ferias y congresos que se celebran en el recinto de Granvía y de una ruta de tapas, existen dudas sobre si el efecto multiplicador y benéfico de la actividad ferial se extiende en igualdad de condiciones entre los hospitalenses y resto de habitantes del Baix Llobregat, más allá de trabajar en el servicio, tanto hotelero, como de transporte, así como en el montaje de stands y catering.

Un estudio de Esade valora el impacto ferial en 2.600 millones de euros, que se distribuyen de la siguiente forma: mil millones es gasto directo del visitante, 1.400 son el valor de la actividad entre expositores y visitantes y unos 750 millones pertenecen a la captación impositiva, de la que 400 millones corresponde al IVA generado. Unas cifras que para el director general de Fira de Barcelona, Constantí Serrallonga, "suponen el retorno de la inversión pública

en la construcción de los recintos por la vía del impacto fiscal y de generación de actividad económica". Pero cabe preguntarse qué parte de ese monto se queda en nuestro territorio, porque en lo concerniente al intangible de la generación de valor de marca, el cien por cien se lo lleva Barcelona.

Nuestro territorio acoge una importante herramienta que aporta una generación extraordinaria de valor, porque nos permite acceder al más actualizado conocimiento de la humanidad en materia tecnológica y productiva. Sin duda, tener cerca el recinto ferial es una ventaja competitiva y una palanca de motor económico. Pero al igual que Fira de Barcelona ambiciona competir con los certámenes alemanes y juega en la Champions League del sector, en L'Hospitalet y en la comarca del Baix Llobregat aspiramos a que los acontecimientos que acoge nos irradian de valor añadido y nos inocule de ventajas competitivas para nuestras empresas. En suma, que el maná ferial también nos alcance más allá de la generación de empleo con bajos salarios.

### Analizar el impacto

Urge, por ejemplo, que nuestros políticos analicen el impacto social, de conocimiento, innovación, talento, tecnológico y de creatividad que nuestro territorio obtiene por ser los "caseros" de la actividad ferial. Y que participemos activamente en el reto colectivo, aún no resuelto, de cómo facilitar la transferencia tecnológica que observamos en los salones feriales, de nuestras universidades a nuestras industrias. Una buena oportunidad la tenemos el próximo mes de octubre, cuando el recinto de L'Hospitalet acogerá la celebración de la semana de la industria, un escaparate global de la denominada industria 4.0, donde la innovación y la tecnología de salones tradicionales como Expoquímia, estarán junto a nuevos, como el de impresión 3D, o el referido al internet de las cosas aplicado a la industria. De esta manera, nos subiríamos a la ola de la revolución que se está produciendo.

Pero antes, hay que resolver de forma preventiva la amenaza de nuevas huelgas durante la celebración del Mobile World Congress, la joya de nuestra corona ferial. La movilidad es clave en este tipo de acontecimientos para mantener alta la calidad de las ciudades que los acogen. Afortunadamente, ahora se cumple un año de la inauguración de la L9 del Metro, que facilita el acceso al recinto de L'Hospitalet desde el aeropuerto. Una infraestructura que, sin duda, aporta gran valor. Pero no es suficiente, porque ahora son los taxistas los que amenazan con estropear la experiencia del visitante.

De producirse una nueva huelga, estaremos contribuyendo al cumplimiento del sapientísimo refrán "entre todos la mataron y ella sola se murió". Es demasiado lo que nos jugamos para que nuestros gobernantes se limiten solo a inaugurar. ///

Esta publicación está asociada a la AEEPP, que a su vez es miembro de FIPP, FAEP, CEOE y CEPYME.

**CEOE** Confederación Española de Organizaciones Empresariales



**NOTA:** La pròxima edició de El Llobregat serà, com sempre, el primer divendres de mes; en aquest cas, el 3 de març de 2017.



DISSABTES I DIUMENGES AL MIGDIA  
**CALÇOTADES**  
 AL CASTELL DE SANT BOI

CARRER DEL CASTELL, Nº 1 SANT BOI DE LLOBREGAT 08830 (BCN) TEL.: 93 640 07 00 WWW.ELCASTELL.COM

DELICIOSOS CALÇOTS DEL  
 PARC AGRARI DEL BAIX  
 35€ CALÇOTADA AMB  
 GRAELLADA DE CARN



# Tu empresa, tus productos y servicios tienen un relato

Te ayudamos a explicarlo para que todo el mundo te conozca

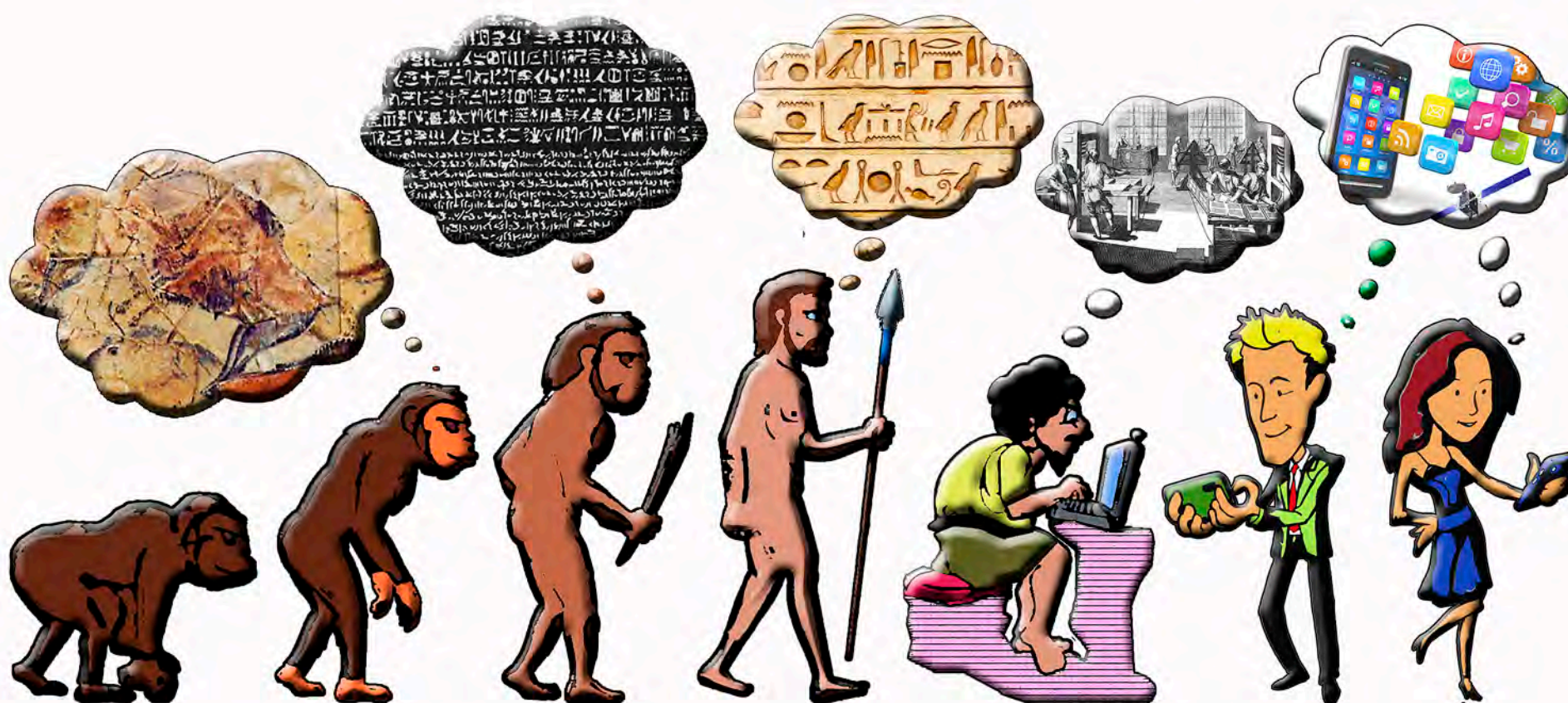

## Evolucionamos contando historias

Somos especialistas en contenidos para medios de comunicación on/offline



**CONTENT FACTORY**

[WWW.BCNCONTENTFACTORY.COM](http://WWW.BCNCONTENTFACTORY.COM)

*Enjoynalism!*

✉ [coordinacion@bcncontentfactory.com](mailto:coordinacion@bcncontentfactory.com) ☎ 670.794.703

# Collserola, gimnasio del Ejército

**Pilar Díaz: “No podemos prohibir a nadie ni hacer distinciones por colectivos para hacer ejercicio físico; sería inconstitucional”**

**El Consorci del Parc de Collserola ha aprobado unas ordenanzas, ahora en fase de exposición pública, para limitar el uso y exhibición de armamento**

I.C.

“**P**referimos como ayuntamiento que no haya presencia militar en el salón”. Con esta sinceridad sorprendió el año pasado la alcaldesa de Barcelona y presidenta institucional de la Fira de Barcelona, Ada Cola, a dos uniformados del Ejército en el stand del Salón del Ensenyament.

Dejaba ver —explícitamente— el abismo entre las dos instituciones que estas Navidades, de hecho, se ha vuelto a concretar con la ausencia, después de 13 años, del Ejército y los diferentes cuerpos de seguridad en el último Salón de la Infancia de Barcelona.

No será así en el siguiente Salón del Ensenyament, en el que Defensa —a través de la subdelegación ministerial en Barcelona— triplicará, tras su inscripción, los metros cuadrados de su ‘stand’, que pasará de 32 a 100. No solo no estará el Ejército en el salón educativo más importante de Catalunya, sino que amplía su superficie y lo hace pese al rechazo institucional que el mismo presidente de la Generalitat, Carles Puigdemont, transmitió a la Fira con una misiva. En una pregunta, en sesión de control al Govern, de la diputada de la CUP Gabriela Serra, Puigdemont aclaró el envío de esta carta, “que no fue atendida”, y culpó a Colau por ello, dado que preside la institución. En este contexto, pues, de aislamiento institucional del Ejército —que no cuenta con



PILAR DÍAZ, ALCALDESA DE ESPLUGUES Y PRESIDENTA DEL CONSORCI DEL PARC DE COLLSEROLA

el apoyo ni de la Generalitat de Catalunya ni del Ayuntamiento de Barcelona-, el Parc de Collserola es también el gimnasio de muchos de los soldados del Bruc. Y así seguirá siendo; eso sí, sin armas.

## Correr sí, pero sin armas

Según explica la alcaldesa de Esplugues y también presidenta del Consorci del Parc de Collserola, Pilar Díaz, se está abordando una doble de estrategia para garantizar que esto sea así: por un lado, aprobar en las ordenanzas municipales un apartado concreto para el Ejército y otros cuerpos de seguridad (Policías Locales, Mossos d’Esquadra, cuerpos de seguridad del Estado e, incluso, seguridad privada) en el que se recoge la imposibilidad de realizar maniobras y exhibir armamento en la zona; y, por otro, cuidar una relación bilateral con el Ejército “cordial” para que, teniendo en cuenta que en materia de Seguridad es el Estado la administración competente, este propósito municipal se

cumpla. “Se trata de preservar el Parc de Collserola, que es un parque periurbano, alrededor de importantes tramas urbanas y con una presión impresionante por parte de la ciudadanía, tanto con bicicletas como los ‘runners’; el objetivo importante es conservar

este espacio desde una cultura de la paz”, avanza Díaz.

Con este fin, en el marco del Consorci del Parc de Collserola, la asamblea aprobó en junio de 2016, por unanimidad, una moción que ya planteaba en la regulación de los usos del parque el no hacer ninguna distinción, pero tampoco dar ninguna prioridad a ningún colectivo.

“Queremos que sea un parque ciudadano y cívico y si un colectivo quiere hacer ejercicio en un momento dado, sea el Ejército o una entidad deportiva, que lo hagan en idénticas condiciones”, dice Díaz; y añade: “Pero, sobre todo, sin armamento, que es lo que nos preocupa teniendo en cuenta que tenemos hasta diez escuelas en la zona limítrofe del parque”.

Así, pues, ahora se da un paso más con la aprobación de una serie de ordenanzas —que están en el periodo de exposición pública— que sí recogerán específicamente la regulación en este sentido. Por otro lado, como decíamos, el Consorci ha estrechado relaciones con el Ejército que, por el momento, parece que funcionan: “Buscamos complicidades porque necesitamos que el Ejército pueda entender la particularidad del parque; insisto, que es un parque periurbano y que no está aislado”.

## “Sería inconstitucional”

En este sentido, según Díaz, desde hace casi dos años que se estaría cumpliendo la voluntad municipal de no realizar maniobras —por pequeñas que sean— ni portar armamento, como sí que

habría ocurrido con anterioridad. Por tanto, ahora mismo, Collserola es únicamente un gimnasio para ellos y así seguirá siendo, puesto que sería inconstitucional prohibirlo: “No podemos prohibir a nadie ni hacer distinciones por colectivos para hacer ejercicios físicos. Prohibir hacer ejercicio físico a los soldados sería inconstitucional. Lo que incorporamos en la regulación es el no uso de armamento.”.

En cualquier caso, Díaz ha destacado la importancia de esta doble estrategia: “Hasta ahora hemos encontrado esta complicidad con la máxima autoridad; pero hoy es una persona y mañana puede ser otra. Por tanto, combinaremos el reglamento y las normas con estos contactos con el Ejército”. ■■■

## ■ L’ACUDIT D’EN KAP

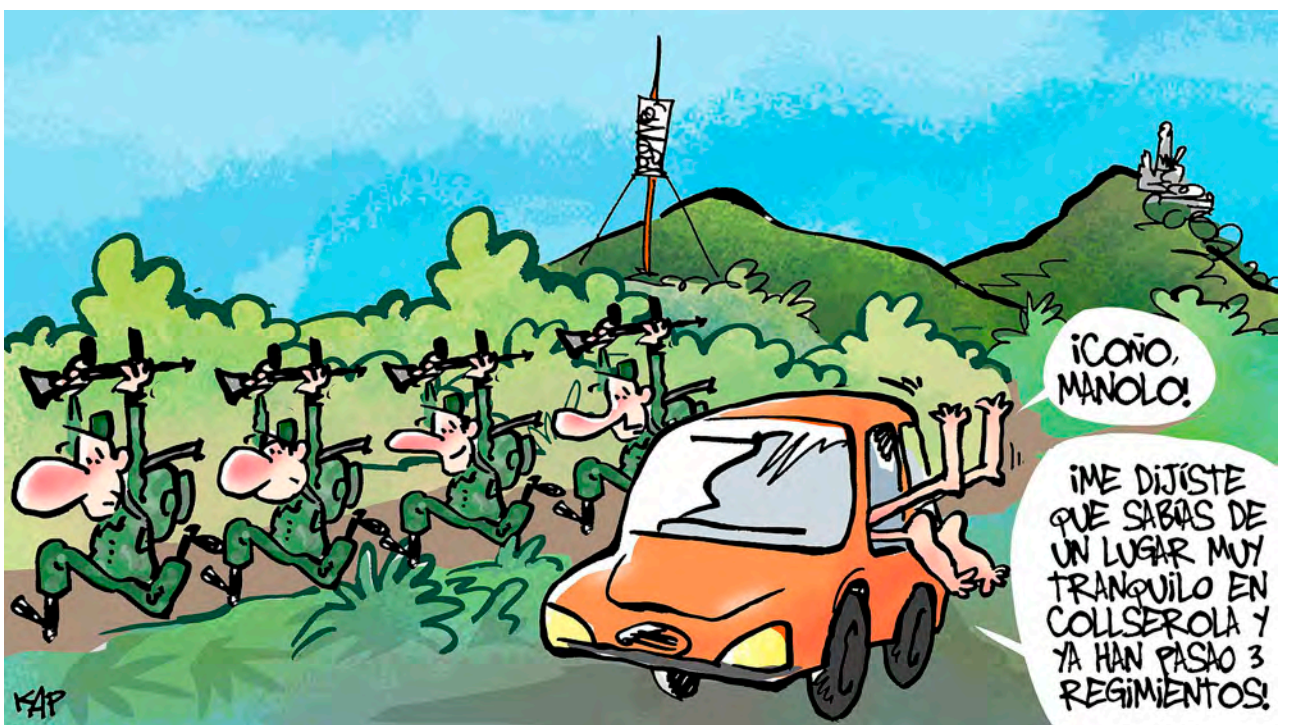

# El Ejército reivindica el derecho a hacer ejercicios físicos en Collserola

El teniente general Álvarez-Espejo asegura que seguirán realizando deporte “como cualquier otro ciudadano” por Esplugues, Sant Just Desvern, Sant Feliu de Llobregat y Molins de Rei

## J.C.V

El representante institucional del Ejército en Cataluña, el teniente general Ricardo Álvarez-Espejo, ha defendido el derecho de los militares “a movernos por Collserola como cualquier ciudadano”, porque en caso contrario “supondría una limitación al derecho de libre circulación por un espacio”. El militar, que es uno de los doce candidatos a ser el próximo Jefe de Estado Mayor de la Defensa, niega que el Ejército realice maniobras en el parque metropolitano de la sierra de Collserola y subraya que “los únicos ejercicios que realizamos en este espacio natural son físicos, como gimnasia, carreras y marchas topográficas en las que llevamos el armamento en fundas y evitamos pasar por centros escolares”.

Álvarez-Espejo añade que la presencia militar en ese espacio natural “no crea ningún impacto medioambiental”. Sus declaraciones a preguntas de los periodistas participantes en el programa “Converses” de COPE Cataluña y Andorra, emitido este sábado, se producen tras los pronunciamientos institucionales por parte del Ayuntamiento de Barcelona, el Parlament de Cataluña o el Área Metropolitana de Barcelona que han reclamado al Ejército que no realice entrenami-

entos en la sierra de Collserola, en Montserrat o cerca de núcleos urbanos como Talamà o Sant Climent Sescebes.

El teniente general también ha declarado tener previsto que las fuerzas armadas puedan participar en el próximo Salón de la Enseñanza del mes de marzo, en el marco de su implicación para difundir la cultura de defensa, puesto que el Ejército tiene una amplia oferta de formación de oficiales, suboficiales o tropa. En cuanto a la marginación sufrida en el último Salón de la Infancia de Barcelona de estas Navidades, de acuerdo al veto impuesto por la alcaldesa Ada Colau, el máximo representante del Ejército en Cataluña, Aragón, La Rioja y Navarra, confía en que se reconsidere esa medida y el Ejército pueda volver al Salón de la Infancia con un pabellón

propio, tal y como venía haciendo desde hace años. “Porque el mal llamado militarismo –asegura– no se corresponde con la realidad”, puesto que “estamos ayudando en los países más desfavorecidos y, dentro de España, la unidad militar de emergencias actúa en inundaciones o incendios, además de realizar investigación científica a través del buque Hespérides en la Antártida y, por lo tanto, nada se relaciona con la cultura de la violencia, sino con los valores”.

A su juicio, no es bueno que los niños y la juventud desconozcan las estructuras del Estado como las fuerzas armadas, “una institución que actúa en favor de la libertad y la seguridad de sus ciudadanos, además de ser una salida profesional y una oferta laboral conocida y considerada”. En ese sentido, ha subrayado la oferta

El Museo Militar está en fase de planeamiento, sobre todo por razones presupuestarias



RICARDO ÁLVAREZ-ESPEJO ES TENIENTE GENERAL DEL EJÉRCITO | BCN CONTENT FACTORY

laboral y de enseñanza del Ejército y la “enorme” respuesta por parte de los catalanes. En los últimos tres años, unas 240.000 personas han solicitado entrar en las Fuerzas Armadas y “este año en las convocatorias de tropa podemos contar con un gran número de solicitantes en Barcelona, donde el número de candidatos es muy elevado, con una relación de unos 30 solicitantes por cada plaza”. Un extremo que, reconoce, posibilita que “podamos escoger a mejores personas”.

## Enseñanza de excelencia

Para Álvarez-Espejo, la transformación del ejército ha ido en paralelo con la sociedad española, de modo que su formación ahora es de excelencia y sus centros de enseñanza son un referente internacional, como

es el caso de la Academia de Suboficiales de Talamà (Lleida). También el Ejército español realiza misiones en el exterior, en busca de la estabilidad y la paz internacional. “Todavía llevamos a cabo misiones en Afganistán y formamos al ejército de Iraq para combatir a Estado Islámico, además de estar desplegados en la frontera de Líbano y en la franja del Sahel, en centro África, sobre todo en Mali y Senegal para dar estabilidad y vertebral esos países para que no sean fallidos y tengan estructuras democráticas”. En cuanto al mantenimiento de la Academia de Suboficiales en Talamà, el inspector general del Ejército recuerda que “existe el compromiso de continuidad, porque hay una comunión perfecta entre la Academia y los vecinos y

ayuntamientos de la zona”.

## No se van de Sant Boi

En cuanto a las peticiones municipales en Barcelona y Sant Boi de que los acuartelamientos en ambas ciudades sean abandonados por el ejército, el teniente general ha declarado que “los ciudadanos catalanes reclaman acceder a las unidades de Cataluña, dado el alto número de solicitantes a las plazas convocadas y el seguimiento de las actividades que se realizan”. Además, el representante de las Fuerzas Armadas en Cataluña asegura que el cuartel del Bruch “es la única posibilidad con que contamos en materia de inmuebles, porque existe ninguna alternativa y este cuartel, para nosotros, es insustituible”, además de que llevan más de 60 años en ese



# En las convocatorias de tropa contamos con un gran número de solicitantes de Barcelona



enclave de la ciudad “y la mayoría de la población lo quiere y acepta”.

En cuanto a al acuartelamiento Santa Eulalia en Sant Boi de Llobregat, cuyo ayuntamiento ha vuelto a reclamar al Estado recientemente la necesidad “inevitable” de hacer efectivo el traslado fuera del casco urbano de las instalaciones militares, de acuerdo con el compromiso alcanzado por el Ministerio de Defensa con el Ayuntamiento en el mes de diciembre del año 2007 y renovado en marzo de 2011; el teniente general ha declarado que los problemas económicos del ayuntamiento impiden la solución prevista de que la Unidad de Servicios y Talleres de la Agrupación Logística 41 (AALOG 41) cuyo mando está en la Base San Jorge de Zaragoza, si-

endo heredera del Parque y Talleres de Automóviles de la 4ª Región Militar, sea desplazada fuera del centro urbano de Sant Boi. Este acuartelamiento también ubicó a unidades de Caballería, como alguna sección del Numancia 9.

## Demanda para un museo

Ricardo Álvarez-Espejo también se ha referido al futuro Museo Militar de Barcelona, que reivindicó hace dos años en su discurso de la Pascua Militar. “Ahora mismo está en fase de planeamiento, sobre todo por razones presupuestarias. Mientras tanto, en el Gobierno Militar se puede ver una exposición temporal sobre la presencia militar en Cataluña a través de la historia y que desde mayo ya ha recibido la visita de unas 15.000 personas”, ha

explicado. El militar ha subrayado la contribución de los “ingenieros catalanes”. Entiende que “se debe enseñar la ayuda de ingenieros catalanes en el Ejército, que fueron importantes para la construcción de fortificaciones militares, también en Latinoamérica”.

El teniente general ha afirmado que “con esta exposición los visitantes pueden juzgar por si mismos que lo único que se pretende, de forma muy objetiva, es presentar la historia”. “No buscamos reeditar tiempos pasados, ni buscar ningún tipo de ideología ni revanchismo”, ha añadido. “Esta exposición temporal, que se puede visitar por las mañanas, de martes a sábado, puede ser el embrión para que Barcelona tenga un Museo Militar que creo que es muy demandado; un museo que solo presente historia y que no vaya contra nadie”, ha indicado. Considera que un futuro museo militar tendría una demanda relevante, dado el número, nada “deleznable”, de personas que ya han pasado por la exposición temporal.

El teniente general, que pasará a la reserva el próximo mes de marzo, ha recordado el esfuerzo que hace el Ejército para acercar la institución militar a los ciudadanos, destacando las Juras de Bandera Civiles, las jornadas de puertas abiertas en el Cuartel del Bruch o en la Capitanía. ///



**Tarragó**  
comunicació, s.c.

PORTERO ELECTRÓNICO  
VIDEO PORTERO  
TELEFONIA  
INTERCOMUNICACIÓN  
TV C.C. B/N Y COLOR  
MEGAFONIA  
ANTENAS TV  
AMBIENTE MUSICAL

Sugranyes, 6-8 - 08028 BARCELONA - Tel. 93 432 14 79  
Mossèn Cinto Verdaguer, 70 - 08830 SANT BOI - Tel. 93 654 75 51  
tarrago@tarrago-fermaxsat.com



# Carnaval 2017

Del 23 de febrer a l'1 de març  
Els set pecats capitals

## L'Enveja



elprat.cat/carnaval  
f carnavaledprat



Ajuntament del  
Prat de Llobregat

**Joan Tardà i Coma**

PORTAVEU D'ERC AL CONGRÉS DELS DIPUTATS



## Felip VI, comercial en la venda d'armes

Tot just fa uns dies, durant el mes de gener, el Cap d'Estat Felipe VI viatjà a Aràbia Saudí. Viatge oficial, ben acompanyat dels ministres d'Exteriors i de Foment. Abraçades i paraules dolces amb Salman bin Abdelaziz, setè governant de la dinastia Al Saud. El motiu del viatge venia motivat pels interessos econòmics que es desprenen de la construcció de la línia ferroviària d'alta velocitat entre Medina i La Meca, així com de la participació d'empreses espanyoles en un consorci d'ampliació del metro de Riad. No obstant, encara hi havia en el guió de la visita una altra operació: la signatura d'un contracte de compra de cinc vaixells de guerra per valor de 2.000 milions d'euros construïts a les drassanes públiques de Navantia. En definitiva, Felip VI, tot actuant com el seu pare Juan Carlos I, que en tantes ocasions s'abraçà a tota mena de sàtrapes per tal de afavorir el comerç d'armes, i que fins i tot viatjava amb les persones que les produïen.

Per tal de contextualitzar l'escàndol i la hipocresia de l'Estat espanyol cal tenir present com i de quina manera tant el PP com el PSOE han mantingut abans i ara el mateix criteri quant a la venda d'armes espanyoles a l'exterior. En aquest sentit, recordareu que en 2009 quan Rodríguez Zapatero publicitava la necessitat de modernitzar el discurs de la fraternitat universal mitjançant l'Aliança de les Civilitzacions, l'Estat espanyol assolí, en aquell mateix any el record en l'exportació d'armes amb un increment del 200% respecte al 2004.

Hipocresia que es fa insuportable si es té present que l'article 8.1 de la Llei de l'any 2007 sobre el control del comerç exterior de material de defensa i l'article 6 del Tractat sobre Comerç d'Armes prohibeix les vendes de material militar als estats que violen de forma sistemàtica els drets humans. No hi fa res! Històricament les armes espanyoles arribaren sempre a la Líbia de Gadafi, alimentaren les guerres africanes i mantingueren la dictadura d'Obiang a Guinea. I un llarg etcètera de països vulneradors de drets, bons clients de la indústria de l'armament espanyola.

I quant a les relacions amb l'Aràbia Saudí, és ben sabut que, més enllà del fet que es tracta d'un país amb una absoluta manca de qualitat democràtica en què en els darrers tres anys s'han dut a terme 350 execucions (la pena de mort és habitual entre les persones acusades d'homosexualitat) i una violència sistemàtica envers les dones, cal tenir present el context bèl·lic de la península aràbiga.

Efectivament, des del mes de març de 2015 una coalició militar encapçalada per Aràbia Saudí du a terme una devastadora campanya militar al Iemen. Una campanya militar que no ha adoptat cap mena de precaució per preservar la seguretat de la població civil enmig dels atacs aeris sobre tot el Iemen. Amnistia Internacional i Human Rights Watch han documentat l'ús per part d'Aràbia Saudí de municions prohibides internacionalment i ja han mort més de 7.000 persones, la major part de les quals civils.

No hi fa res! El rei Borbó es va reunir amb Salman bin Abdelaziz, setè governant de la dinastia Al Saud i van dir-se tota mena de paraules dolces que no poden amagar una enorme



IMATGE DEL REI FELIP VI EN EL RECENT VIATGE A ARÀBIA SAUDÍ | CASA DE S.M. EL REY

misèria moral. Perquè és evident que la permanent venda d'armes en el temps per part de l'Estat espanyol a Aràbia Saudí el converteix en còmplice de les atrocitats perquè és del tot evident que les corbetes poden utilitzar-se per dur atacs directes contra la població civil o per mantenir el bloqueig a què sotmeten el Iemen des de 2015. És evident, doncs, que existeix una vulneració de la Llei sobre el control del comerç exterior de material de defensa.

Una societat avançada que pretén viure en un marc democràtic d'excel·lència no és viable amb els actuals paràmetres de cinisme polític amb què actua l'Estat. I un bon exemple de tot plegat és Felip VI, que assumeix funcions polítiques i comercials que dinamiten els valors democràtics universals d'acord amb les forces polítiques que, alhora, permeten que els seus governs ni tan sols tinguin de comunicar i autoritzar els motius dels viatges del Cap d'Estat.

Però, és clar, què podem esperar d'uns governants que en els darrers anys van col·locar com a ministre de Defensa al senyor Morenés, empresari de la indústria d'armament. **///**

### Despacho especializado en derecho de familia

Rambla Rafael Casanova 74  
Sant Boi de Llobregat

info@xpadvocats.com  
Telf. 936407228

XP ADVOCATS S.L.P.

XP



# ESTEU PREPARATS?

**ANEU FENT BOCA PERQUÈ TORNEM  
DEL 25 DE FEBRER A L'1 DE MARÇ DE 2017  
A LA PLAÇA D'EUROPA DE L'HOSPITALET**

**MÉS TAPES, MÉS OFERTA CULTURAL, MÉS DIVERSIÓ**

MEET  
& EAT

**L'❤️OSPITALET  
EXPERIENCE**  
[lhospitaletexperience.com](http://lhospitaletexperience.com)

#LHexperience



Ajuntament de L'Hospitalet

# L'epidèmia de grip evidència les mancances del sistema sanitari

L'Hospital de Martorell i de Viladecans reclamen més espai i llits per evitar el colapse que pateixen, actualment, de forma continua

Metges de Catalunya veu en els pressupostos una oportunitat perduda i demana millorar l'atenció primària i el dèficit de llits

## I. Crespo

L'any 2017 va començar amb un dels episodis gripals més intensos dels darrers anys. La tornada a la feina dels adults i dels més petits a l'escola, que normalment marca el repunt de la grip, es va veure

Pere Rovira



MOSSÈN PARRÒQUIA ANTONI MARIA CLARET DE SANT BOI

## La vida, algo más que años

El deseo de inmortalidad está impreso en la conciencia del ser humano. A lo largo de la historia ha aparecido mucha bibliografía con una orientación ideológica-racional y espiritual-esotérica que así lo confirma. El ser humano, en su búsqueda de algo permanente y eterno, se ha construido su propio discurso utópico, su propio lenguaje pseudo-religioso o su mirada especulativa sobre este gran misterio: la vida y la muerte.

En este momento, la voz de algún científico se atreve a pronosticar una vida muy longeva e, incluso, una vida inmortal a corto o medio plazo... El hombre en su afán de conquistar todo conocimiento, se ambiciona se extralimita, sobrepasando los límites morales, ya sea en la manipulación de la vida como en el control de la finitud de nuestra existencia.

Lo que siempre me ha atraído del cristianismo es su mirada a la eternidad desde la realidad concreta de nuestra vida. Somos personas proyectadas a esta eternidad, pero sin olvidarnos de defender la vida desde la inocencia de un no-nacido, hasta la dignidad del anciano; desde los que son masacrados por las guerras y las injusticias, hasta todos aquellos que son excluidos por esta sociedad de la etiqueta (drogadictos, vagabundos, pobres, etc.)

¿De qué me sirve vivir muchos años e incluso la inmortalidad, si no descubro el por qué y el para qué vivo, si no valoro todo aquello que he recibido, si no administro en bien de los demás las capacidades y los bienes que sin merecimiento alguno soy poseedor, si no colaboro en la construcción de un mundo mejor, si no miro la promesa de la eternidad con humilde y profunda gratitud?

El problema no radica en la cantidad de años, sino en el contenido y calidad que le doy a ese camino. La vida, por sí misma, es la mejor oportunidad para aprender a descubrir los valores que la hacen bella y plena. Sólo hay una verdad que dejaremos a nuestras familias y amigos, y que nos llevaremos con nosotros al final: el Amor. ///

**“Pues, ¿de qué le sirve al hombre haber ganado el mundo entero, si él mismo se pierde o se arruina?” (Lucas 9, 25)**

avançat d'una manera molt important la setmana del 2 al 8 de gener, agreujant les estampes dels passadissos plens dels serveis d'urgències dels nostres hospitals.

Des d'aleshores, l'activitat gripal ha anat disminuint tot i que es manté la intensitat moderada. Segons les darreres dades oficials del Departament de Salut, s'ha passat



L'EDIFICI TECNOQUIRÚRGIC DE BELLVITGE NOMÉS ESTÀ OCUPAT EN UN 30% DEL TOTAL PER LES NOVES URGÈNCIES | HOSP. BELLVITGE

de 282,6 casos per cada 100.000 habitants a 243,69 a la setmana d'entre el 16 i el 22 de gener. Tot i el descens, és la cinquena setmana que la taxa de Catalunya supera el llindar epidèmic, establert enguany en 110,7 casos. Més enllà de les dades, l'epidèmia de grip ha fet revifar el debat sobre l'estat de la nostra sanitat pública, així com les seves mancances.

### Martorell, a l'espera d'ampliar l'hospital

Un dels hospitals del territori que més ha notat l'impacte de la grip ha estat l'Hospital de Martorell, centre de referència per més d'una dotzena de municipis (nou del Baix Llobregat) de quatre comarques diferents i que dona servei a unes 150.000 persones.

D'aquesta manera, ha agafat força la pressió per tirar endavant l'ampliació del centre sanitari. I és que ja hi ha un Pla Director per guanyar espai gràcies a una antiga residència que hi ha al costat, el que permetria afegir un edifici annex a l'hospital. Tot i l'existència d'aquest Pla, de moment, no hi ha notícia de que es vagi a concretar. Com a mínim, de moment, ja que s'ha iniciat una campanya institucional que ja compta amb les primeres mocions municipals o manifestos aprovats, com és el cas d'Olesa o Sant Andreu de la Barca.

Segons ha explicat la presidenta del comitè d'Empresa del centre, Maria Victòria Cabau, a l'exterior, el dia 10 de gener, van coincidir fins a deu ambulàncies esperant a les portes sense poder entrar pacients; i, a l'interior, segons hem pogut saber, els professionals d'infermeria xocaven els colzes, fins i tot, quan s'havia de carregar una xeringa.

Ara mateix, hi ha quasi 130 llits d'hospitalització, mentre que faltarien uns 30 o 40 que amb el nou edifici es podrien aportar i, així, acabar amb els 10-15 pacients que regularment, de mitjana, i sense cap episodi de grip, han d'esperar un llit als passadissos d'urgències. Una saturació que s'ha cronificat i que té la solució, amb el Pla Director, des de fa cinc anys.

### Viladecans, acabar el nou hospital

En aquest mateix sentit, l'Hospital de Viladecans ha revifat la necessitat de completar la seva ampliació que continua a l'espera des de l'any 2005. Les darreres notícies del Departament de Salut, en paraules del conseller Antoni Comín, eren optimistes. El conseller es va comprometre a tirar endavant l'ampliació s'aprovesin o no els pressupostos. Ara bé, de moment, no hi ha calendari ni dades concretes, tal i com ha reivindicat la ciutadania amb fortes campanyes.

Igual que a Martorell, Viladecans compta amb un problema a Urgències per falta de llits d'hospitalització, en aquest cas, encara més greu. Segons fonts sindicals, caldria passar dels 118 actuals a 220, pràcticament, doblar la xifra i, així, oferir un servei òptim pels cinc municipis de la zona Delta del territori als que dona cobertura: Viladecans, Gavà, Castelldefels, Begues i Sant Climent. En paral·lel, es reclama la possibilitat d'obrir una unitat de llits per semicrítics, el que també permetria oxigenar Bellvitge.

### Bellvitge necessita llits per crítics

De la mateixa manera, i com a centre de referència, l'Hospital de Bellvitge reclama l'apertura de llits per crítics. “El que necessitem és obrir llits de crítics, perquè nosaltres som referents de dos milions de ciutadans de Catalunya en patologies complexes”, ens diu la delegada sindical de Metges de Catalunya a Bellvitge, Teresa Fuentelsaz. “Necessitem llits de crítics, semicrítics i, també, d'hospitalització; però si augmentessin el pressupost per obrir els llits de crítics amb llits d'alta complexitat ens ajudaria molt”.

En total, des de l'inici de les retallades, Bellvitge ha perdut uns 200 llits. Abans es tenien més de 900 i ara hi ha poc més de 700 (quan està tot el centre obert).

L'altra alternativa que permetria esponjar l'hospital és aprofitar el conegut com a Edifici tecnquirúrgic. El projecte es va fer l'any 1998; es va redissenyar l'any 2008, per tenir-lo cinc anys tancat, generant una impor-

tant despesa pel centre (em manteniment, serveis i seguretat) i cap servei. Finalment, el novembre de 2014 es va obrir amb les noves Urgències, el que representa només el 30% de la superfície total. “La resta està tancat”, diu Fuentelsaz. “Necessitaríem els recursos per obrir-ho tot i esponjar la resta de l'hospital”.

### Una oportunitat perduda

Amb aquest context, el secretari general de Metges de Catalunya, Josep Maria Puig, veu en els nous pressupostos una oportunitat perduda per millorar l'actual situació derivada de les retallades que des de l'inici de la crisi sumen un total de 8.860 milions d'euros, en el que Puig ha qualificat com “un autèntic espoli de la sanitat pública” i que, tard o d'hora, “s'acabaria pagant”.

“Per desgràcia nostra, i sense entendre com és possible arribar a aquesta situació, els pressupostos representen un increment del 7,5% respecte el que teníem l'any passat, un increment que no es reflecteix a sanitat, a la que correspon un 4,5%. De manera que l'oportunitat que tenim per remuntar la situació ha quedat minvada”. A més, segons matisa Puig, gran part de la partida seran destinats a la factura farmacèutica i una part a donar suport als familiars de pacients amb malalties de salut mental que, segons ell, hauria de ser una partida de Benestar Social. De fet, ni tan sols l'increment de les 1.500 places públiques que recull el pressupost representa un augment de la plantilla en sanitat sinó que reduirà “els contractes que estaven absolutament a precari, de setma-

> CONTINUA A LA PÀGINA SEGÜENT

## Los veraneantes

**D**urante un largo período, 1900-1965, en Barcelona se estilaban las vacaciones de proximidad, en las periferias de sus barrios o en pueblos próximos que recibían la visita estacional de las gentes ciudadanas, deseosas de naturaleza y de poner al día, en muchos casos el cobro de rentas y alquileres de su propiedad.

Sant Boi tuvo sus veraneantes ¡cómo no! y estos se agruparon en las calles Raurich y Miquel y más adelante en lo que fue el primer intento de urbanización del Parque de Marianao, a cargo del empresario mallorquín Abdón Bordoy.

El desfile de coches y camionetas que a veces ostentaban los nombres de marcas de los residentes duraba unos días. Era frecuente disponer de criadas y en algún caso de chóferes. Este ritual de trasiego estacional repercutía en el comercio local, aunque la mutua convivencia vecinal era muy escasa. Se podría hablar de mundos paralelos, como las fiestas sociales del Casino de S. Jorge con sus tics clasistas y excluyentes.

Sant Boi, con sus reducidas élites y su amplia base de agricultores, proletarios y menestrales, les recibía con curiosidad y envidia. Los niños locales reñían con los forasteros. Los veraneantes miembros de la clase media acomodada barcelonesa, innovaban en moda y objetos de uso: fueran coches, motos o bicicletas. Los interiores y exteriores de las casas gozaban de un nivel estético y de “confort” muy superior a las viviendas locales.

Había una gran diferencia socioeconómica entre aquellas grandes familias que se reagrupaban en verano en sus dominios y el resto de los sanboyanos. El aumento general de vida de los años 60 atrajo migrantes sureños y una gran y súbita demanda de vivienda; empezando así las transformaciones de caserones veraniegos en feos bloques de pisos.

Eran otros tiempos y las casonas ya cerradas y sin frecuentar fueron desapareciendo hasta restar algunas aisladas en las calles Miquel, Raurich ya citadas y en el Bori; en Marianao se degradó la oferta, perdiéndose la primera intención de hacer allí, una exclusiva y cara urbanización.

Ahora, con el parón hotelero impulsado por Ada Colau, renace el interés por trasladar a la periferia la presión hotelera barcelonesa, ya en el -Baix Llobregat- algunos alcaldes han recogido el guante: L'Hospitalet, Viladecans...

Hoy en Sant Boi el parque hotelero es muy reducido y su extenso territorio, podría asumir un aumento de plazas hoteleras, sin agobios y sin olvidar, su posible reversibilidad: hoy hotel, mañana geriátrico.

Todo parece que aún esta en debate. Nadie discute la importancia del turismo como una poderosa industria del sector servicios: creadora de empleo.

Deseemos un nuevo tipo de “veraneantes” para dinamizar y complementar nuestra delicada economía local. **///**

Lluís M<sup>a</sup> Estruch

COL·LABORADOR



AJUNTAMENT DE  
SANT BOI DE LLOBREGAT



espectacles  
familiars

SANT BOI DE LLOBREGAT  
TEMPORADA GENER-MAIG 2017  
www.santboi.cat

**04 febrer**  
dissabte, 12h

Tots els públics  
Durada: 60 minuts  
CASAL DE BARRI CAMPS BLANCS

### L'HOME RODA

PREU 4 euros

Karoli demostra la seva passió per les rodes fent el més difícil, com no, sobre rodes.

**19 febrer**  
diumenge, 12h

+ 3 anys  
Durada: 50 minuts  
CAN MASSALLERA

### DRAPS

PREU 4 euros

En Draps, és un ésser petit i poruc, i tot un apassionat de la botànica.

**05 març**  
diumenge  
11h i 12h

Nadons de 0 a 3  
Durada: 35 minuts  
CASAL DE BARRI MARIANAO

### PINTAMÚSICA

PREU 4 euros

Un quadre blanc, quatre colors: vermell, blau, verd i groc i música en directe es combinen en aquesta experiència creativa pensada per a nadons.

**12 març**  
diumenge, 19h

Circ  
Durada: 1 hora i 30 minuts  
CAN MASSALLERA

### RHUMÏA

PREU A partir de 5 euros

Un espectacle per a tots els públics amb una dramatúrgia teatral plena humor, jocs de paraules, gamberrades, musicalitat i una alta dosis de tendresa i emoció.

> VE DE LA PÀGINA ANTERIOR

na a setmana o de sis mesos". Puig destaca la reducció del nombre de metges d'atenció primària com un dels principals problemes, que es xifra en mil metges de capçalera i pediatres dels 1.200 que ha perdut Catalunya en aquests anys. "No hi ha cap pla per reposar-los, el que representa una sobrecàrrega molt important per a la resta de professionals d'atenció primària".

En aquest sentit, segons explica, si cada metge atén a unes 1.500 targetes sanitàries, vol dir que 1,5 milions de persones s'han quedat sense metge de capçalera: "Això representa una càrrega existencial i emocional; i té una repercussió amb aquesta gent que va a urgències perquè l'atenció primària està col·lapsada". Davant la proposta del PSC del Baix Llobregat d'ampliar horaris i serveis d'urgències als CAP o CUAP del territori, de fet, Puig parla d'una proposta que és d'una "frivolitat tremenda".

"Amb un personal minvat com els que descriu i la sobrecàrrega a la que estan sotmesos, si ampliem horaris aquesta gent tirarà la tovallola", diu Puig que, amés, no solucionaria el problema, que està en els pacients que han de ser hospitalitzats i que no tenen llits i es fa un tap.



JOSEP MARIA PUIG, SECRETARI GENERAL DE METGES DE CATALUNYA

I és que Catalunya, en total, ha perdut uns 1.200 llits que difícilment es podran recuperar. "Algunes plantes són recuperables perquè en pocs dies es fa una neteja a fons i alguna reparació i ja està; però hi ha d'altres que s'han convertit en oficines pels hospitals o en centres d'administració i altres tasques.

Per tant, no són recuperables només amb diners, sinó

que es necessita una infraestructura i temps". Segons el sindicat, a Catalunya hi ha 3,2 llits per cada mil habitants, quan als països europeus amb més tradició per una sanitat pública de qualitat hi ha 5,2. El que representa que hauríem d'ampliar en un 70% els llits als centres sanitaris de Catalunya per igualar els estàndards: "tenim un dèficit molt important".

### Neix el Cercle de Salut

Amb l'objectiu de que el model sanitari català sigui un garant de servei públic i de cobertura universal, de qualitat, més de 70 professionals del sector han constituït el Cercle de Salut, que estarà presidit per l'hepatòleg Miquel Bruguera.

D'aquesta manera, el Cercle vol servir com a espai de reflexió i debat en un moment on el sector està "molt afectat", però també vol ser un òrgan que pugui ajudar a afrontar els futurs reptes de la societat: reptes com l'envelliment de la població, l'increment de patologies cròniques o el cost de les noves teràpies i tecnologies, entre d'altres. ///

LÍDERS EN SUPORTS PUBLICITARIS D'EXTERIOR

**93 689 27 64**  
publicidadexternor.cat

**Exclusiva de  
Publicidad  
Exterior**

**la publicitat que roda**

**Exclusiva de publicitat als autobusos urbans i interurbans de la companyia Soler i Sauret.**

**Comuniquen el Baix Llobregat amb Barcelona registrant el major nombre de viatgers en els municipis de més densitat de població de Catalunya.**

**SOLER I SAURET, SA.**

**COMUNICACIÓ MASIVA QUE ARRIBA A PEATONS, CONDUCTORS I 30.000 USUARIS DIARIS.**

**Vidal Aragonés**

REGIDOR CORNELLÀ EN COMÚ - CRIDA PER CORNELLÀ

## El PSC prohibeix el debat sobre PDU Gran Via i Pla Caufec

**A**l passat mes de gener, el grup municipal de Cornellà en Comú-Crida per Cornellà presentàvem una moció de rebuig als processos especulatius al Baix Llobregat. Per una banda, la moció plantejava no construir als terrenys fora de la ciutat ja consolidada i, només en els casos en què fos estrictament necessari, construir en els espais buits a l'interior de la ciutat equipaments i habitatges de lloguer social.

Per l'altra banda, el que proposàvem era mostrar el rebuig de l'Ajuntament a dos processos especulatius que es duren a terme a la comarca, el PDU Gran Via (a l'Hospitalet) i el Pla Caufec-Porta BCN (a Esplugues). Més enllà d'expressar la nostra solidaritat amb les ciutats veïnes, es tracta d'una clara resposta a dos projectes que incidiran de manera molt negativa sobre el comerç cornellanenc i sobre la destrucció del territori compartit que són el Delta del Llobregat i Collserola.

El PSC de Balmón, però, prefereix no sentir-ne a parlar. En la seva línia autoritària, continua fent una lectura restrictiva del reglament municipal i, per quart cop, impedeix el debat deixant una moció fora de l'ordre del dia del Ple. Abans, ja s'havia negat a parlar dels ajuntaments investigats per l'Audiència Nacional i el dret a decidir, d'exigir la llibertat immediata i incondicional del pres polític Alfons o de donar suport a la campanya antirepressiva Som 27 i més.

En una societat democràtica hem de poder parlar de tots els temes que ens afecten com a ciutadania, i no només sobre el que li interessa a l'alcalde o a un partit. Per això, no ens quedem de braços plegats.

Però tenim molt clar que els drets i les lluites es guanyen al carrer. I per molt que el debat democràtic sigui foragitat dels ajuntaments, seguirem mobilitzant-nos i lluitant des del carrer contra l'especulació, contra la destrucció del territori i contra les imposicions consumistes que ofeguen el petit comerç. ///

## Apuntes desde el subsuelo

Antonio Fornés



DOCTOR EN FILOSOFÍA Y ESCRITOR. SU ÚLTIMO LIBRO ES 'CREO, AUNQUE SEA ABSURDO, O QUIZÁ POR ESO' (DIÉRESIS)

### El colapso de las urgencias médicas y los cuernos de rinoceronte

Como cada año, con el invierno acabó llegando, pese a los efectos desestabilizadores del presunto cambio climático, el frío. Y con él, como no podía ser de otro modo, la anual epidemia de gripe. Nada nuevo bajo el sol, ¿verdad? Pura rutina estacional harta conocida para todos los habitantes de nuestra comarca.

#### No enfermar en fin de semana

Bueno, pues para todos no, ya que, para nuestras autoridades sanitarias, que con el invierno llegue la gripe, da la impresión de que supone cada año una sorpresa mayúscula que les pilla desprevenidos, pues invariablemente las urgencias de nuestros hospitales se colapsan y los pacientes son "amontonados" de mala manera en los boxes de urgencias a la espera de una cama...

La situación de la sanidad en Cataluña en general y en nuestra comarca en particular resulta cada día más deficiente pese a los esfuerzos denodados de nuestra ejemplar clase médica sin la que nuestro sistema sanitario se habría colapsado hace años.

El problema -no se engañen- es simple; y radica en la falta de recursos de nuestra sanidad y en la desgana con la que en general, la administración catalana aborda esta cuestión. Al parecer, nuestros dirigentes están demasiado ocupados en asuntos de "alta política" para dedicar su "valiosísimo" tiempo a un tema tan poco importante como la salud de sus ciudadanos.

Hace apenas unas semanas, se anunció a bombo y platillo la apertura, por fin, de un centro de urgencias pediátricas en L'Hospitalet. Lo que se olvidaron de publicitar nuestros políticos es que sólo se abrirá en días laborables. Así que tomen nota y hablen seriamente con sus hijos para advertirles que tienen prohibido ponerse enfermos en fin de semana, ¡hasta aquí podríamos llegar!

Menos mal que están nuestras autoridades para poner un poco de orden, si no seguro que algún niño maleducado era capaz de ponerse enfermo en domingo...

¿Quieren otro ejemplo al respecto de esta cuestión? Basta con un dato, en los últimos tiempos catorce municipios de nuestra comarca han visto como se cerraba el servicio de atención nocturna en sus ambulatorios. Como ven, la cuestión no parece ir por buen camino.

Pero, queridos lectores, no caigan en el desánimo. Si a los protagonistas de Casablanca siempre les quedará París, a nosotros siempre nos quedará la alcaldesa de L'Hospitalet, Nuria Marín, quien, en medio de este desastre sanitario, anuncia estos días que en nuestra ciudad va a instalarse el Centro Europeo de Desarrollo y Promoción de la Medicina Tradicional China.

#### Sin base científica

Reconozco que esta vez mi querida Nuria ha conseguido descolocarme, ¿qué hay colapso en los hospitales?, pues la alcaldesa, inasequible al desaliento, lo ha arreglado en un santiamén. Que vengan los chinos con sus cuernos de rino-

ceronte, sus ojos de tigre y sus huesos de antílope. ¡Pero cómo no se le había ocurrido a nadie hasta hoy! A partir de ahora, en lugar de tener que pasar aburridas horas de espera en el Hospital de Bellvitge, ya lo saben, todos a visitarse en el nuevo centro de medicina tradicional china, donde según los usos de esta medicina, el galeno asiático de turno les olerá, les tomará el pulso y les recetará alguna parte de un extraño animal perfectamente molida, eso sí.

Por supuesto esto no les curará. Hace ya años que la OMS afirmó que esta medicina carecía de cualquier base científica, pero... ¡y lo que se divertirán! Piensen en todas

las anécdotas que al respecto podrán contar a sus compañeros de trabajo... Luego, claro, vendrá algún picajoso a aguarnos la fiesta recordándonos que la medicina tradicional china es la causante de la práctica extinción de especies como el rinoceronte, el tigre, el antílope saiga o el pangolín, o que China es la mayor dictadura del planeta y que su gobierno no tiene ningún respeto por los derechos humanos, pero no hagan caso, son los pesados de siempre con su ética, valores y principios.

Nosotros, con Nuria, a disfrutar de los exóticos brebajes chinos. ///

## PROGRAMA Temporada arts escèniques GENER-JUNY 2017

 <p><b>UNA ROSSA LEGAL</b> El musical dissabte 14 i 21/01/17 a les 20.00 h diumenge. 15 i 22/01/17 a les 18.00 h</p>	 <p><b>LA FORTUNA DE SILVIA</b> Coproducció de Teatre Nacional de Catalunya i Teatres en Xarxa dissabte 11/02/17 a les 20.00 h</p>	 <p><b>REVOLTA DE BRUIXES</b> Coproducció de Teatre Lliure i Teatres en Xarxa dissabte 04/03/17 a les 21.00 h</p>	 <p><b>CHEFS</b> c/a. Vilana dissabte 01/04/17 a les 21.00 h</p>
 <p><b>CONILLET</b> amb Clara Segura dissabte 06/05/17 a les 21.00 h</p>	 <p><b>LA NOCHE DE PARRADO</b> Espectacle exclòs d'abonament dissabte 13/05/17 a les 21.00 h</p>	 <p><b>EXTRAÑO ANUNCIO</b> c/a. 4 Gags diumenge 21/05/17 a les 18.00 h</p>	 <p><b>INFAMIA</b> amb Emma Vilarrasa, Jordi Bosch, Francesc Ferrer i Anna Molner dissabte 10/06/17 a les 21.00 h</p>

## PETITS GRANS ESPECTACLES

Temporada d'Arts Escèniques Familiars

GENER - MAIG 2017

<p><b>TEATRE</b> +4 anys</p>  <p><b>LES SUPERTIETES</b> c/a. Les Blanchis dissabte 18/02/17 a les 18.00 h</p>	<p><b>AUDIOVISUAL</b> +1 anys</p>  <p><b>AQUAREL·LA</b> c/a. Fes l'No Còm Vülgals dissabte 11/03/17 a les 17.00 - 18.00 h</p>	<p><b>MUSICAL</b> +3 anys</p>  <p><b>AI RATETA, RATETA</b> c/a. El Replà dissabte 08/04/17 a les 18.00 h</p>	<p><b>CIRC</b> +3 anys</p>  <p><b>TEATRE DE FONÀMBULS</b> c/a. Circ Xic dissabte 13/05/17 a les 17.00 h i 19.00 h diumenge 14/05/17 a les 12.00 h i 17.00 h</p>
---	--	---	--



[www.teatrenuriaespert.cat](http://www.teatrenuriaespert.cat)

Ajuntament  
Sant Andreu de la Barca

# Los docentes 'suspenden' los presupuestos con protestas

Los sindicatos de la sectorial y Ensenyament llegan a un preacuerdo tras la manifestación

El Govern acepta pagar el mes de julio al personal sustituido y reducir una hora lectiva

M. Fernández Veas

Uno de los pilares fundamentales que, junto a la sanidad, sostiene las estructuras del Estado del Bienestar, es la Educación. Este mes de enero hemos visto una nueva ola amarilla, con los docentes como principales protagonistas, para reclamar una educación de calidad, que desde el año 2010 sufren recortes como consecuencia de la crisis económica.

Uno de los manifestantes es el pratense Pedro Mercadé, representante de CGT-Ensenyament en el Baix Llobregat, que valora negativamente los nuevos Presupuestos del Govern de la Generalitat, que ya cuentan con la aprobación de la CUP y que, por tanto, saldrán hacia delante: “los presupuestos que el Govern de la Generalitat presenta para el año 2017 son muy inferior a los de 2010, además de no llegar a lo que determina la LEC (Llei d'educació de Catalunya)”, explica a El Llobregat Mercadé. “La traducción de ello es situarnos en la cola de la Unión Europea y al nivel de países como Laos o Perú”, sentencia.

Por ello, el pasado 18 de enero, los docentes salieron a las calles de Barcelona con el objetivo de revertir los recortes en educación: “Hay reivindicaciones prioritarias, como, por ejemplo, el retorno al horario lectivo (18 horas en primaria y 23 en secundaria), lo que supondría la reincorporación a los centros de 6.000 docentes que en su momento suprimieron, 3.000 directamente y 3.000 mediante no cobertura por jubilaciones. Esto permitiría, por una parte, tener menos horas de atención directa, lo que

permite preparar mejor las clases, más coordinación y más atención a las familias”, añade Mercadé.

Así mismo, “las sustituciones son desde el primer día muy urgentes: somos menos plantilla; hay más alumnados en los centros que hace seis años; y cuando la persona está de baja o tiene una situación de permiso, muchas veces, hemos tenido que repartir al alumnado. En el caso de secundaria, si son especialistas, hasta que no viene el susti-



LOS DOCENTES SE ECHAN A LA CALLE POR LA EDUCACIÓN PÚBLICA | CGT

tuto, en ocasiones, han pasado dos semanas, por lo que se paralizan las clases y no avanza el aprendizaje”.

## Preacuerdo

Después de la manifestación, por el momento, hay un preacuerdo entre los sindicatos de la mesa sectorial y el Departamento de Ensenyament, a partir del cual, previsiblemente, los sindicatos de la mesa desconvocan la huelga que había prevista para el 9 de febrero y Ensenyament se compromete a añadir las medidas anunciadas: cobro de julio del personal sustituido y sustituciones desde el séptimo día; reducción de una hora lectiva a maestros y profesores para el próximo curso 2017-18, con la correspondiente reincorporación de unos 3.500 docentes y la reducción de otra hora el siguiente curso.

Tras estos cambios, el sindicato ha ratificado la decisión de realizar una asamblea en febrero para debatir y decidir la hoja de ruta de la lucha sindical “para recuperar tanto las reivindicaciones mínimas que están por conseguir, como el resto de recortes que aún sufrimos”, explican desde la CGT de Ensenyament.

## El docente, preocupado

Mientras, el curso continúa. Hablamos con Ana, profesora de la asignatura de Tecnología en un instituto de Castelldefels. Nos cuenta que está “preocupada porque si proponen subir la ratio de los alumnos o eliminar mi asignatura me podría quedar sin trabajo. Al mismo tiempo estoy disgustada ya que estamos perdiendo derechos que con tanto esfuerzo conseguimos nuestros compañeros en el pasado”.

Ana, una joven profesora que acaba de empezar en la docencia, tal y como explica ella, “cuando estaba en mis clases de pedagogía, el profesor nos enseñaba cómo transmitir nuestros conocimientos y metodologías para un buen aprendizaje. Para ello, necesitamos muchas horas de trabajo en casa, cosa que antes no me imaginaba”.

“Ahora que tengo vacante, le dedico más horas a mi trabajo en casa que en el instituto. Me encanta mi trabajo, es muy gratificante y espero que los recortes y el tiempo no me quiten la ilusión de ver cómo aprenden mis alumnos”, explica Ana. Y es que, efectivamente, no solo está en juego las condiciones de los docentes, sino también la calidad de la formación de los más jóvenes y, por tanto, los adultos y profesionales del futuro. ///

## Nuevos Servicios

- Nutricionista
- Depilación con hilo
- Masaje balinés
- Extensión de pestañas
- Higiene facial
- Pedicuras, etc.



## Nuevas Uñas

C/ Tresols con Sant Nicasi (Gavà)  
666 52 20 06 - nuevasunas@gmail.com

**¡OFERTA!**

**Tus uñas nuevas desde 35€**

Reserva tu cita en el 666 52 20 06





# Una guia imprescindible pels qui es belluguen pel Baix Llobregat i L'Hospitalet

Un llibre de 500 pàgines i QR's amb els telèfons i mails de més de 3.000 persones que manen en tots els àmbits

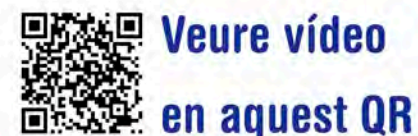

Tots els compradors rebran al desembre una **actualització gratuïta de 300 pàgines**

Demana la teva obra amb un 10% de descompte al c/ Raurich, 62 (Sant Boi) o trucant al 670 794 703 o enviant un correu a [coordinacion@bcncontentfactory.com](mailto:coordinacion@bcncontentfactory.com)

A la venda en totes aquestes llibreries:

## L'Hospitalet

Abacus L'Hospitalet  
Rambla Sant Just Oliveras, 5

Llibreria Perutxo  
Rambla Just Oliveras, 66

Papereria Leeloo  
Rambla de la Marina, 325

Papereria De Tot  
C/ Del Pedraforca, 112

Papereria Jordi Llibreria  
C/ Del Doctor Martí i Julià, 110

Llibreria-Papereria Masnou  
Av. Masnou, 21

## Sant Boi

Llibreria Les Hores  
C/ de Torre Figueres, 8

Llibreria José Tirado Colet  
C/ Francesc Macià, 94

Llibreria Barbus  
C/ Ramon Llull, 16

## Castelldefels

El cuaderno de Eva  
Rambla de Blas Infante, 17

## Viladecans

Els Nous Rals  
C/ Sant Joan, 19

## Gavà

Llibreria Pelegrin  
C/ Sant Pere, 87

Papereria Maragall  
Passeig de Joan Maragall, 5

## Sant Feliu

Llibreria Ossó  
Ctra. Laureà Miró, 161

Llibreria L'Auca  
C/ de l'Església, 8

## Pallejà

Llibreria Rimar  
Avda. Prat de la Ribba, 30

## Cornellà

Abacus Cornellà  
Avda. St. Idelfons s/n

Llibreria Maria Asunción  
C/ Avellaner, 7

## El Prat

Llibreria L'Atenea  
C/ de Rosa Ribas Parellada, 12

El Ninot Llibreria Papereria  
Ctra. Marina, 25

Papereria Rosabel  
C/ Estany Sant Maurici, 15

## Sant Andreu de la Barca

Papereria Vall Palau  
Parc Vall Palau bloc 9 local 1

Papereria Catalunya  
C/ De Catalunya, 15

La Karpeta  
Via de l'esport, 29

Carlin  
C/ Priorat, 14

## Molins de Rei

Llibreria Arola  
Passeig Pi Maragall, 18

Papereria Barba  
C/ Rafael Casanovas, 45

## Esplugues

Papereria Escriptori  
Av. Isidre Martí, 40

Llibreria Esplugues  
Plaça Santa Magdalena, 23

## Olesa de Montserrat

Llibreria Núria  
C/ Salvador Cases, 4

Llibreria Literator  
C/ Lluís Puig Janer, 33

## Sant Vicenç dels Horts

Llibreria Sol  
C/ De Barcelona, 179

## La Palma de Cervelló

Llibreria La Xaropa  
C/ Santa Maria, 5

## Sant Joan Despí

Alfa Omega  
Plaça de Maria Aurèlia  
Capmany s/n

Llibreria Papyrus  
C/ Josep Tarradellas, 4

## Esparreguera

L'Espinet  
C/ de Montserrat, 61

## Vallirana

Papereria 82  
C/ Major, 365

## Torrelles

El Quiosc de Torrelles  
C/ Major, 52

## Cervelló

Punt Llibre  
Pl. Onze de Setembre, 3

## Begues

Pump Paper Begues  
C/ Major, 16

Patxarino  
C/ Major, 12

## Sant Climent

Diari Sant Climent  
Pl. Lluís Companys, 5

# Qui és Qui

## Radiografia dels qui manen al Baix Llobregat i L'Hospitalet

Tot el que cal saber:

Policia  
Sanitat  
Cultura  
Lleure  
Esports  
Tribunals  
Sindicats  
Empresaris  
Ensenyament  
Mitjans de comunicació  
Institucions supramunicipals  
Nous ajuntaments  
Entitats socials  
Partits polítics

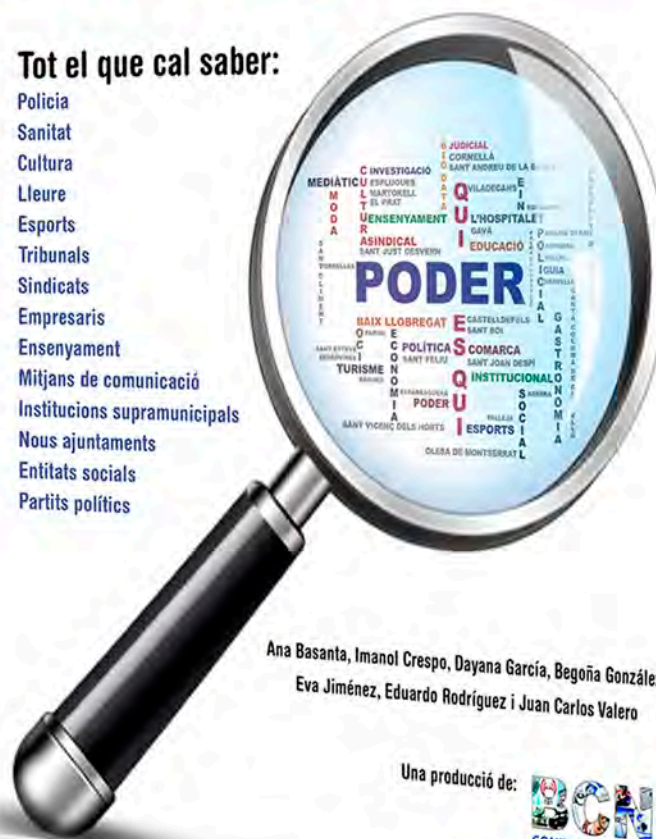

Ana Basanta, Imanol Crespo, Dayana García, Begoña González,  
Eva Jiménez, Eduardo Rodríguez i Juan Carlos Valero

Una producció de:



Enjoyalism!

# La parálisis del Estado ahoga las medidas locales para acoger a refugiados

El drama de los refugiados ha iniciado una ola de medidas locales a la espera del Gobierno central

La aportación de partidas a la Cooperación es una de las medidas ante la imposibilidad de acoger

Marta Fernández Veas

El Baix Llobregat está preocupado, y es que la situación de crisis que se vive en algunos países de Europa está derivando a demasiadas víctimas. Es por ello que la comarca no se queda de brazos cruzados, trabaja para poder ayudar en todo lo posible y lo que esté a su disposición, para que los que sufren esta guerra puedan tener una nueva oportunidad. Pero, efectivamente, las competencias fundamentales están en manos del Estado, que se mantiene cauto –bajo el paraguas del marco comunitario europeo- a dar cualquier movimiento en favor de la acogida de refugiados.

Esto reduce notablemente las opciones del poder local. Aun así, son numerosas las iniciativas que se han propuesto y las medidas que se han adoptado desde el punto de vista local y que recogemos, tras una encuesta común a los 31 ayuntamientos del territorio, a continuación.

## El Baix Llobregat quiere acoger

Los municipios del Baix Llobregat están trabajando para que los refugiados puedan tener asilo en la comarca y continuar con su vida, aquella que se paralizó cuando estalló la guerra en su país.

Así, pues, el Ayuntamiento de **Esplugues** ha aprobado una moción de soporte a la acogida de refugiados y han dotado con 20.000 euros una partida del presupuesto municipal destinada al Plan local de acogida a las personas refugiadas, tal y como explica el Regidor de Territorio y Sostenibilidad y portavoz del PSC, Eduardo Sanz.

Así mismo, Esplugues ha aprobado una moción de soporte de acogida de refugiados, y junto a los miembros del Consejo municipal de Cohesión Social y de Cooperación extraordinaria, se ha acordado la creación de una mesa técnica donde están representados agentes de salud, servicios sociales, cooperación y educación, y una entidad siriana que se ofrece como voluntarios.

Por otro lado, trabajan en una de las partes más complicadas, la disposición de pisos para refugiados. De momento, según hemos podido saber, están a punto de concretar uno. “Esplugues siempre ha manifestado su espíritu solidario y comprometido con la cooperación. De hecho, tenemos un Consejo Municipal de Cooperación y un Consejo Municipal de Cohesión Social, dos órganos participativos donde hay representados el Ayuntamiento y las entidades ciudadanas que trabajan en los dos ámbitos”, asegura Eduardo Sanz.

No solo las ciudades grandes y con mayores recursos se han volcado. Es una cuestión transversal que afecta a todos. Y la prueba es el municipio de **Castellví de Rosanes**, que realiza recogida de productos de higiene corporal. Por otro lado, en el último presupuesto de 2016 hay una ayuda a una asociación vinculada a dar soporte a los refugiados, nos afirma el alcalde de esta localidad, Joan Carles Almirall.

**Sant Esteve Sesrovires**, por su parte, da apoyo a diferentes iniciativas de entidades en campañas de recogidas de fondos o de materiales. No disponen de pisos para ofrecer a los refugiados, pero se han ofrecido a dar soporte a aquellos ciudadanos que quieran acoger en su propia casa, nos aseguran fuentes oficiales del Ayuntamiento.

En **Corbera**, por el momento, no disponen de pisos a nivel municipal, pero si cuentan con dos pisos de personas particulares, con capacidad de hasta 8 personas, que han ofrecido para acoger a refugiados.

### Què és SINERA?

Sinera és una mutualitat veïnal, **sense afany de lucre** i de tipus **associatiu**, que actua sota els principis de la democràcia i la **solidaritat**.

### Què oferim?

Un servei integral, des de l'assistència jurídica a la defunció fins al servei d'enterrament.

Gestionem serveis bàsics eficaçment, des de l'economia social, demostrant que és possible oferir qualitat a preus molt raonables.



Som la mútua de la nostra gent, de la gent del barri

Apropa't a una associació de veïns que col·labori amb Sinera i beneficia't dels avantatges de participar en el moviment veïnal.

A través del Ayuntamiento, se adoptan medidas para contribuir a la ayuda de esta situación que sufre Europa. Algunas de ellas son: el Acuerdo de Junta de Gobierno Local, por la que el municipio se declara de acogida para refugiados; reuniones en el Ayuntamiento con diferentes entidades para tratar sobre las actuaciones a tener en cuenta; colaboración en la divulgación de la campaña de recogida de ropa promovida por Cáritas Inter parroquial y Corbera Voluntaria, entre otras, según dicen, con la firme voluntad de mantener esta dinámica para el año 2017 y “añadir todas las que hagan falta”.

### Partidas para la Cooperación

Gavà ha demostrado su compromiso con los refugiados desde bien comenzado el conflicto. El Pleno Municipal ha aprobado una declaración institucional en soporte de las personas refugiadas. Una moción donde todos los grupos municipales estuvieron de acuerdo y donde se instaba a los Estados miembros de la Unión Europea, al Gobierno del Estado y al de la Generalitat a dar respuesta a la crisis humanitaria.

Por otro lado, el Ayuntamiento de Gavà ha realizado una aportación económica de 8.000 euros en dos años y 3.000 euros este 2016 al FCCD (Fondo Catalán de Cooperación al Desarrollo) para la campaña de emergencia y, de este modo, facilitar la acogida de la población refugiada.

Otro municipio del Baix Llobregat que ha colaborado dando aportación al FCCD es **Sant Boi**, que aportó, en 2015 y 2016, 4.660 euros y 4.200, respectivamente. Para que este municipio pueda colaborar de forma activa, en el Ayuntamiento trabajan sobre la elaboración de un Plan de acogida, donde se recogen los puntos básicos de actuación: colaboración en el trabajo de asistencia a las personas refugiadas en los países de origen y tránsito, la acogida a la ciudad de Sant Boi y la educación para la solidaridad y la incidencia política.

Sant Boi prevé una colaboración con la Comisión Catalana de Ayuda al Refugiado para la apertura de cinco pisos a través del cual se dispondrán 30 plazas de acogida a personas solicitantes de protección internacional y refugiados. Además, esto último implica la puesta en marcha de un programa de atención psicosocial que responde a diferentes fases de intervención y que cubre las necesidades de las personas desde diferentes perspectivas.

Se ha establecido un convenio de colaboración con la ONG llamada CCAR, Comisión Catalana de Ayuda al Refugiado, para facilitar su trabajo en Sant Boi. Desde el Ayuntamiento se ha colaborado con la entidad en la búsqueda de pisos y se ha facilitado un espacio de trabajo para la ONG desde donde se realiza el acompañamiento a las personas acogidas y también se coordina el voluntariado.

“Como Ayuntamiento que apuesta por el fomento de la paz, nuestra preocupación es inmensa, aunque nuestras capacidades de actuación son limitadas”, aseguran fuentes oficiales.

### A media asta

Castelldefels se suma a la aportación económica al FCCD con 15.000 euros. Otro tipo de aportación se realizó desde servicios sociales a la ONG llamada ProActiva, se trata de socorristas que trabajan de manera altruista ayudando a los más necesitados, nos cuenta Alejandro Company, tercer teniente de alcaldía de salud, consumo, políticas de igualdad e inmigración del Ayuntamiento de Castelldefels.



CASTELLDEFELS HA SIDO UNA DE LAS CIUDADES MÁS ACTIVAS EN MOSTRAR SU APOYO A LOS REFUGIADOS | AJUNTAMENT DE CASTELLDEFELS

Además, el municipio realizó una página web para que la gente se pudiera informar y ofrecer cualquier cosa en el caso que lo desee: “Desde el inicio de nuestro mandato tenemos una pancarta en nuestra fachada del Ayuntamiento que pone Bienvenidos refugiados, en signo de protesta tenemos la bandera de Europa a media asta y una bandera europea con un lazo negro”, explica Company. Trabajan un plan de acogida sobre un protocolo a seguir para el día en que lleguen refugiados, ya que “es importante saber qué hacer y formar a las personas que se ofrecen en esta ayuda, porque las personas que llegan en busca de asilo vienen con traumas, con necesidad de un seguimiento psicológico y es una tarea complicada en la que hay que trabajar seriamente”, asegura Company.

La Cruz Roja también juega un papel esencial en esta ayuda, y es por eso que **Cornellà** está en tramitación de un convenio con esta ONG para coordinar el proyecto de acogida de refugiados y unir esfuerzos y trabajar de forma conjunta, tal y como cuenta Emilia Briones, teniente alcalde

y regidora delegada del Área de Innovación Urbana y Presidencia del Ayuntamiento de Cornellà.

El proyecto ya cuenta con el apoyo de Payasos sin fronteras, junto a ONG's de la ciudad como son Cornellà Solidaria o la Coordinadora Contra la Marginación. “Nuestro posicionamiento es de colaboración dentro de nuestras posibilidades, queremos ser activos y ayudar; es una situación que necesita de la solidaridad de todos nosotros”, asegura Briones.

En **Vallirana**, según su alcaldesa, Eva Martínez, el Pleno Municipal ha aprobado una moción de soporte a los refugiados y la comisión de ayuda que ya ha promovido diferentes iniciativas. “Los ciudadanos son una parte fundamental en la ayuda y en la conciencia de la falta que hace en estos casos colaborar, como muestran estas dos iniciativas innovadoras: la recogida solidaria de bicicletas hecha por la entidad Apunt-Diable de Vallirana durante la Fiesta Mayor y la decisión de los niños de la escuela Pompeu Fabra de destinar los beneficios de su proyecto Cueme (Cultura em-

> VIENE DE LA PÁGINA ANTERIOR

prendedora en la Escuela) a los refugiados”, explica Martínez.

El Plan de acogida de **Olesa de Montserrat** se ha de consensuar todavía, pero estaría a punto de finalizarse. Además, se han realizado campañas de sensibilización para recoger dinero, por parte del Ayuntamiento y las entidades, así como exposiciones y charlas. No disponen de pisos para refugiados, pero se está estudiando esta posibilidad.

El municipio que también estudia la posibilidad de tener pisos para poder acoger a refugiados es **Viladecans**. El Ayuntamiento ha contribuido en la campaña de Fondo Catalán de Cooperación al Desarrollo con una aportación extraordinario de 3.000 euros. Así mismo, se realizan propuestas o peticiones de la ciudadanía y de entidades que quieran colaborar en los dispositivos de ayuda y acogida que se puedan organizar próximamente, con el manifiesto de la voluntad de coordinarse con las entidades de la ciudad. También se trabaja en el Plan de acogida para refugiados

teniendo en cuenta el trabajo que lleva a cabo el Consell Comarcal en colaboración con Cruz Roja.

### Movimiento ciudadano

Más allá de la labor de la administración local, son aún más interesante algunas de las propuestas ciudadanas que han ido centradas en dar apoyo a los refugiados. Entre las iniciativas a destacar, por su creación espontánea, está la plataforma **‘Molins Acull’**, en Molins de Rei, nominados, de hecho, a los Premios El Llobregat.

Desde hace algo más de un año se reúnen unas 13 personas en la plaza de la Cruz cada mes para realizar actos, exposiciones, charlas y concentraciones, para así, difundir toda esta cuestión de refugiados que vienen de Grecia, Turquía o, incluso, Túnez, a través de Marruecos, y “en definitiva ser solidario con todos ellos, que mueren a orillas de nuestro mar”, explica Antonia Castellana, primera alcaldesa democrática de Molins y una de las promotoras de la

plataforma. Una plataforma que, en realidad, viene a ser la homóloga de la campaña catalana ‘Casa Nostra, Casa Vostra’ pero en el Baix Llobregat.

### ‘Casa nostra, Casa vostra’

Voluntarios que ayudan en campos de refugiados y periodistas que informan ‘in situ’ sobre la crisis de los refugiados, entre otros profesionales, se han unido tras su regreso a España para cumplir la promesa que hicieron a los que conocieron en su paso. “Al ver lo que vimos, un drama increíble, decidimos que a la vuelta a casa teníamos que hacer algo. Empezamos a contar lo que habíamos visto a nuestras amistades, nuestros contactos, familiares, a gente del mundo de la comunicación, hasta que acabamos tejiendo una red en que hay muchísima gente implicada, hemos llegado a 230 entidades asociaciones o plataformas cívicas y a unos 300 voluntarios”, explica Xavi Rossinyol, uno de los periodistas que cubrió la información en campos de refugiados y colaborador de la campaña ‘Casa nostra, Casa vostra’.

Esta campaña pretende, por un lado, informar sobre lo que está ocurriendo en los campos de refugiados y, por otro, sensibilizar a la población, para que la población tome conciencia de lo que ocurre. Para ello, esta campaña está organizando la gran movilización para concienciar a los ciudadanos. Se trata de la manifestación más grande de Europa, que se celebrará el 18 de febrero de 2017 en Barcelona. Con ello se quiere lograr una presión política para que se actúe frente a esta barbarie, que es lo que se solicita en el manifiesto de esta campaña, y que lleva más de 21.000 firmas.

### Y esperando, llegó el invierno

El mundo local del Baix Llobregat quiere acoger a refugiados; así lo han aprobado muchos ayuntamientos en sus Plenos municipales, pero no pueden actuar más allá de eso, ya que esperan indicaciones de la Generalitat de Cataluña que, a su vez, para derivar a personas refugiadas, no puede hacer nada porque las competencias son del Gobierno central; y desde Madrid prefieren ser cautos y quedarse bajo el paraguas de confort de la Unión Europea. Según el Gobierno del Estado, las normas de acoger refugiados las establece la Unión Europea, la cual prefiere acordar con Turquía un pacto para que no pasen más refugiados, mientras se sigue sin dar una solución a los que ya están en nuestro continente.

En definitiva, y como se suele decir, es ‘el pez que muere de la cola’. Y así, el invierno ya ha llegado a los diferentes campamentos en los que se hacían los refugiados. El sistema, en este sentido, está parado y mientras tanto, miles de víctimas mueren cada día en nuestros mares porque huyen de una guerra que no han elegido. “Desgraciadamente, el rígido sistema de acogida estatal nos ha imposibilitado llevar a cabo compromisos y voluntades”, dicen desde Sant Boi.

Alejandro Company, de Castelldefels, explica que “no podemos acoger porque no nos derivan a los refugiados, no les dejan entrar hacia los municipios desde el gobierno central. Están muy liados con el tema de las políticas del Gobierno, no nos han mostrado un interés importante para recoger a la gente extranjera”.

La alcaldesa de Vallirana, Eva Martínez, por su parte, explica que “continuaremos pidiendo una respuesta global que ha de llegar de la Generalitat, del Estado y de la Unión Europea. Creemos firmemente que, desde la UE, con la cooperación de los Estados, deberían de hacer políticas más humanitarias para dar una salida a una crisis que dura ya demasiado tiempo”. //



SERRAT Y NUMEROSOS ARTISTAS VUELVEN A GRABAR SU CANCIÓN ‘MEDITERRÁNEO’, HIMNO DE LA CAMPAÑA Y DE LA ENTIDAD

## Más de 50 artistas en el ‘Gran concierto para las Personas Refugiadas’

La campaña ‘Casa nostra, casa vostra’ celebra, el próximo 11 de febrero, en el Palau Sant Jordi, una de las noves más esperadas de la entidad, en la que será la primera gran iniciativa después de la constitución de la entidad. Se trata del ‘Gran concierto para las Personas Refugiadas’.

Dirigido por La Fura dels Baus, participarán más de 50 personalidades del mundo de la música y las artes escénicas que ya han confirmado su asistencia. Entre los asistentes que actuarán en el Palau Sant Jordi están Lluís Llach, Macaco, Sopa de Cabra, Amaral, Antonio Orozco, Ismael Serrano, Manolo García, Los Chichos, entre muchos otros. Además, el cantautor Joan Manuel Serrat se ha envuelto de artistas como Manolo García,

Estopa, Els Amics de les Arts y Antonio Orozco para volver a grabar la canción de “Mediterráneo”, que ya se ha convertido en el himno de la campaña y de la entidad.

El concierto tiene obviamente una finalidad solidaria y, por tanto, todas las recaudaciones de las entradas irán a parar a una campaña de apoyo a los refugiados.

De hecho, se ha habilitado una cuenta para los que no puedan asistir, pero quieran apoyar la causa en lo que se ha llamado el donativo de la fila 0.

Por otro lado, una semana después del concierto, Barcelona acogerá una manifestación bajo el lema ‘Queremos acoger’ que ha sido convocada en la Plaza Urquinaona, a las 16 horas. //

**Sophia era activista transexual en Honduras, de donde tuvo que huir para salvar su vida**

# Sophia: "En Honduras prevalece la impunidad y los crímenes de odio a la comunidad LGBTI"

Sophia vive refugiada en Sant Feliu de Llobregat tras huir de su país por su activismo en defensa del colectivo LGBTI

Pese a estar afincada en el Baix, Sophia prefiere ocultar su nombre completo, todavía, por motivos de seguridad

**Marta Fernández Veas**

En este contexto, pues, el Baix de Llobregat no ha podido acoger a nadie oficialmente de los que el Estado se ha comprometido en relación con el conflicto en Siria. Si lo han hecho ha sido a través de otros canales que, al final, derivan en casos muy concretos y particulares. Eso no quita, por otro lado, que el territorio no cuente con otros refugiados, por motivos muy diversos y de otros países, no solo de Oriente Medio.

Sant Feliu es una de las poblaciones que ya dispone de pisos para estos casos y que tiene a personas refugiadas han tenido que huir de su país, ya sea por una situación de pobreza, discriminación o por otros motivos.

Es el ejemplo de Sophia, que cuenta su testimonio para El Llobregat para reflejar así la importancia de acoger y dar una oportunidad a aquellas personas que más lo necesitan. Una experiencia de discriminación y de persecución personal que le pudo costar la vida, la cual ha rehecho en nuestra comarca.

**-¿Por qué motivo vino a España?**

-Porque quería salvar mi vida, ya que era una activista de derechos humanos en mi país de origen y también por



SOPHIA TUVO QUE HUIR DE SU PAÍS, EN EL QUE FUE ACTIVISTA DE LOS DERECHOS LGTBI. AHORA, VIVE EN SANT FELIU DE LLOBREGAT

la discriminación, la violencia e inseguridad de mi país. En mi país prevalece la impunidad y los crímenes de odio a la comunidad LGBTI, donde diariamente ha habido muchos asesinatos, porque tampoco no existen leyes que nos protejan.

Porque siempre estoy demandando al gobierno de mi país por tantos crímenes de odio que existen en contra de la comunidad LGBTI, crímenes de muchas compañeras trans

y defensora de los derechos humanos como yo.

**-¿Cómo fue la acogida en Sant Feliu de Llobregat?**

-La acogida aquí en España ha sido satisfactoria, ya que existen proyectos sociales que ayudan a todas las personas emigrantes, para podernos estabilizar en un nuevo círculo social y laboral que nos ayude a tener una mejor calidad de vida.

**-¿Cree que en un futuro podría volver a su país?**

-Por la lógica de mi caso y de otros casos de miles de personas solicitantes de protección internacional, no sería correcto ni posible volver a mi país, por las muchas situaciones muy desagradables vividas en mi país. Aunque una anhela mucho regresar y poder reencontrarse con nuestros seres queridos, porque nadie quiere alejarse de ellos y de su país.

**-¿Qué planes tiene?**

-Ya que Dios me dio la oportunidad de llegar a este país y que me han acogido con los brazos abiertos, y que hay más oportunidades para una vida mejor para todas las personas, pues, quiero luchar para adquirir nuevos conocimientos y retroalimentar mis conocimientos y capacidades. Para hacer realidad mis sueños y anhelos, para tener una mejor calidad de vida. ///

## e//lobregat

**4 de Maig de 2017 a les 19:00H** a l'Auditori del Cèntric Espai Cultural, Pl. Catalunya 39-41 (El Prat de Llobregat)

### III Gala dels Premis El Llobregat

En reconeixement a comunicadors, personatges, entitats i associacions que als seus veïns del Baix Llobregat i L'Hospitalet ens fan sentir orgullosos.

**Vota als teus candidats des de: [www.elllobregat.com/premis-elllobregat](http://www.elllobregat.com/premis-elllobregat)**

Marc Marginedas, periodista especialitzat com a corresponsal de guerra

# Marginedas: “Les ciutats no arribaran enlloc si l’Estat veu en els refugiats una amenaça”

“Mai havíem vist, des de la Segona Guerra Mundial, que la meitat de la població s’hagi d’exiliar per la guerra. Ni a l’Iraq”

“Hem anat 50 anys enrere amb el conflicte siríà, perquè aquest nivell d’acarnissament contra els civils ja no es veien”

Antoni Jordà va néixer a Sant Boi de Llobregat al 1943, en un temps en què el municipi es deia San Baudilio, recorda. Era una època molt dura per la immensa majoria de la població, quan començava el llarg i fosc període de la postguerra i el franquisme. Més de mitja vida, però, el Toni la va viure en democràcia i ocupà càrrecs institucionals en representació de Convergència Democràtica de Catalunya (CDC), quan el partit que va fundar Jordi Pujol encara no havia canviat de nom ni havia trencat la seva llarga aliança electoral amb Unió.

Poc dies abans del seu traspàs, quan la seva malaltia era irreversible, va concedir aquesta entrevista a EL LLOBREGAT. El seu deteriorament físic era molt gran, però va acceptar encantat de respondre per correu electrònic les preguntes que se li van plantejar. Jordà va morir el 28 de desembre.

Imanol Crespo

## Com és un dia a dia a Síria?

A les zones on hi ha la guerra és terrible. Hi ha algunes escoles obertes, però estan sota terra. Els hospitals van canviant cada dia de lloc, per no ser identificats com objectius. Mai oblidaré com les bosses de sang d’un hospital a la zona controlada pels rebels a Alep estaven ficades en una nevera de Coca-Cola. Per evitar que es formin coles a les fleques, hi ha persones amb bici que reparteixen el pa. Les nits eren terribles; i encara no havia intervingut Rússia, que té més capacitat que el règim de Síria. Tot i així, els sirians estan demostrant la capacitat de resistir els infortunis molt grans i espero que algun dia això els hi torni en positiu.

**Mai oblidaré** com  
les bosses de sang  
d’un hospital estaven  
ficades en una  
nevera  
de Coca-Cola



## ¿Quines eren les teves sensacions a peu del carrer i com a corresponsal?

Síria és un conflicte molt diferent a la resta dels que hem cobert. Aquest és el conflicte en el qual he vist una estratègia de castigar a la societat civil com a arma de guerra de forma més clara. Hem vist bombardejos deliberats per part del règim, des del començament de la guerra, contra escoles i contra hospitals. Hem vist com s’han llençat míssils de terra contra un barri en el qual no hi havia cap objectiu civil a la vora. No tenim accés al que fan els rebels. Hi ha informacions que també han atacat objectius civils; la diferència que hi ha –sense parlar de bons i dolents– és que hi ha un bàndol que té una capacitat d’exercir la violència amb molts mitjans que no els altres. Uns porten armes lleugeres i, en canvi, el règim té tancs, aviació, etc. I quan veiem les imatges de destrucció de Síria queda clar que no és per armes lleugeres.

### -Les imatges s’han quedat sense adjectius.

Les ONGs calculen que més del 90% de les víctimes civils són causades pel règim siríà. Aquesta és la realitat que ha provocat, fonamentalment, l’èxode de sirians a Europa. L’any passat, quan em van enviar a Hongria, vaig parlar amb sirians que fonamentalment parlaven d’aquesta realitat i del fet que no eren només objectius colaterals sinó objectius privilegiats pel règim siríà. Ara, Rússia ha acabat d’assumir aquesta estratègia militar. Aquests bombardejos d’hospitals i escoles ho fan com una mena de missatge per forçar a la població a fugir, sigui a zones controlades pel règim o anant a Europa. Rússia ha trobat en aquest mètode, a més, una via per afeblir a la Unió Europea. Sap perfectament que els refugiats provoquen un problema intern molt important de gestió a la Unió Europea. Aquest nivell d’acarnissament contra els civils no ho havia vist en cap conflicte.

### -No s’ha respectat cap reglament.

MARC MARGINEDAS, QUE VA ESTAR SIS MESOS SEGRESTAT A SIRIA, ÉS ACTUALMENT CORRESPONSAL A MOSCÚ | IMANOL CRESPO

Hem anat 50 anys enrere amb el conflicte siríà, perquè coses com aquestes ja no es veien. La gravetat és que amb l’aparició de l’Estat Islàmic molta gent està parlant de que el règim i ser aliat d’Al Assad és un mal menor. A part de que qualsevol solució que passi per rehabilitar aquest senyor mai portarà la pau, això és un missatge per dictadors del futur terrible. Els estem dient: si feu aquesta tàctica... Mai havíem vist, des de la Segona Guerra Mundial, que la meitat de la població s’hagi d’exiliar per la guerra. Ni a l’Iraq. Per tant, el nostre missatge de solidaritat ha de ser encara més important.

### -La guerra va camí dels sis anys. ¿En quin moment hi ha el canvi i comença la crisi del refugiats?

La ciutadania es va refugiar, primer, a Turquia perquè pensaven que tard o d’hora la guerra acabaria. Un cop que aquest grup de refugiats es donen compte que no serà possible tornar a casa seva a mig termini, en menys d’una dècada, els contrabandistes troben mitjans i forats per fer entrar els refugiats a Europa. És, sobretot, la percepció de que la guerra va pel llarg i que sota la necessitat natural de buscar el millor pels teus fills.

### -La resposta d’Europa, en canvi, no ha estat acollir sinó arribar a un acord amb Turquia perquè no passin més refugiats; un acord que ja ha derivat en l’amenaça d’Erdogan d’obrir fronteres.

És terrible. Erdogan està jugant la carta dels refugiats com una arma de guerra; però no hem d’oblidar que hi ha una part de l’esquerra d’Espanya que veuen que tots els vicis d’Erdogan, però no veuen els de Putin, al qual l’identifiquen amb la Unió Soviètica, el que és absolutament fals. La primera persona que està jugant amb els refugiats és Putin que està bombardejant deliberadament escoles i hospitals amb l’ànim de provocar aquesta fugida. Malauradament, aquest missatge no acaba d’arribar ben clar a la nostra opinió pública. Parlem massa de Turquia i massa poc de Rússia, i ho fem perquè part de l’esquerra té una imatge equivocada. La identifiquen com l’hereva de l’URSS i en aquests moments Rússia és pot definir perfectament com un sistema capitalista d’amics i que s’ubica a l’extrema dreta.

### -En qualsevol cas, l’actitud d’Erdogan demostra que l’acord és arriscat i que no es fa sota el paraigües de la solidaritat sinó pensant en el benefici propi.

El pacte no és bo; està forçat pel fet que Europa no vol més refugiats. Però el problema demostra que hi ha dos tipus de líders a la Unió Europea: líders amb un perfil més humanista, com Merkel, que va acceptar un milió de persones en un any, i altres països, com la mateixa Espanya, que tenen molta por i que es veuen incapaços de gestionar aquest flux de refugiats on veuen una amenaça per l’estabilitat del país. El problema de fons és que si tu consideres que s’ha de limitar el dret d’asil polític has de pactar amb gent que no són gens fiables i que, a més, ho faran servir com amenaça.

### -Quin paper tenen, en aquest context, les administracions locals?

Malauradament, el cas espanyol és claríssim de que mentre l'Estat estigui en aquesta posició, les voluntats de les ciutats no podran arribar enlloc. A Barcelona, Ada Colau va mostrar una posició molt solidària, però, evidentment, qui controla les fronteres i qui té la última paraula sobre això és l'Estat. I l'Estat no té cap voluntat. Encara que ho amaguen amb un cup de 18.000 aproximadament no han assumit cap d'aquestes persones.

### -Per tant, la Xarxa de Ciutats que proposava Colau, amb un bon suport del Baix Llobregat, seria impossible?

És molt complicat, sí. En termes d'immigració, i amb el CIE de la Zona Franca s'ha demostrat clarament, qui té la última paraula és l'Estat. I l'Estat, evidentment amb les seves raons, no vol. És un moment molt complicat, l'amenaça d'Estat Islàmic està allà i els serveis de l'Estat estan molt desbordats amb la feina que han de fer de neutralitzar aquesta amenaça. Els Estats després d'escoltar aquests serveis han decidit que els refugiats siguin molts pocs. Jo vull pensar que els polítics que prenen decisions pensant en l'interès de la humanitat, decisions que en principi van en contra seu, a la llarga, tindran una mena de justícia natural.

### -Com ho portes a nivell personal, més després del segrest que vas patir?

Estic molt tranquil, molt content perquè va haver un moment que vaig pensar que no podria exercir o que la meua vida canviaria molt. De moment, no puc tornar a Orient Mitjà i, per tant, pensava que la meua vida viatjant s'acabava. Ara, estic



EL PERIODISTA VA SER UN DELS PONENTS DE LA DARRERA EDICIÓ DEL CORNELLÀ CREACIÓ FÓRUM DE 2016 | I.C.

molt agraït perquè estic a Moscou en un lloc molt important en aquests moments i exercint en internacional. Però de tot s'aprèn. Hi ha una part del segrest que ha de ser didàctica, és una lliçó de vida a l'hora de gestionar els riscos. Rússia també es un lloc amb riscos i et fas més previngut, més prudent a l'hora d'assumir

riscos. Com tots nosaltres que estàvem allà per alguna cosa, el que penso és que he tingut un accident laboral i ara hem de continuar endavant. Quan ens fiquen dins d'una corresponsalia en un lloc de conflicte, assumeixes que et poden matar o et poder segrestar. ///

**ÀLTIMA**  
Serveis Funeraris Integrals



## La xarxa més propera, a l'abast de tots els pressupostos

- Des de fa més de 300 anys al seu costat
- Preus a l'abast de tots els pressupostos: demani'ns tot el que necessiti
- Servei integral
- Treballem amb totes les companyes d'assegurances
- 365 dies, 24 hores al seu servei

### TANATORI SANT BOI DE LLOBREGAT

Saragossa, 6 (Polígon Salines)  
08830 Sant Boi de Llobregat  
Baix Llobregat  
T. 93 652 60 20

902 230 238 (24 h.)

[www.altima-sfi.com](http://www.altima-sfi.com)

# El Llobregat organiza la conferencia 'Marco Institucional' para acabar con la política de

Pérez Llorca: "La celebración de este acto nace del desconocimiento que nos hemos encontrado, en general, en reuniones institucionales"

Parramon: "La realidad es que, pese a las leyes, existe una gran arbitrariedad; una transparencia escasa y poco control"

Escolar: "Las administraciones acaban poniendo publicidad a los que tienen un trabuco y van a disparales al pie y/o a los suyos, el pesebre"

**Imanol Crespo**

Transparencia es desde hace unos años una etiqueta que se empieza a aplicar de manera transversal a todas las políticas públicas. No obstante, es todavía una cuestión de la que todo el mundo habla, pero

que no se practica. O muy poco. Una etiqueta amplia que requiere ser aplicada en cuestiones muy concretas como la que nos concierne: la publicidad institucional.

### Jurisprudencia a favor

En este sentido, El Llobregat ha organizado la conferencia 'Marco legal de la Publicidad Institucional'

con el objetivo de dar a conocer el régimen normativo que regula el sector y que se basa en cuestiones objetivas y no arbitrarias. "La celebración de este acto nace del desconocimiento que nos hemos encontrado, en general, en algunas reuniones institucionales", ha matizado el editor de El Llobregat, Xavier Pérez

Llorca. "Más que analizar la situación de la comarca, lo que queremos es, con un espíritu didáctico, dar a conocer el marco normativo ante respuestas de algunos funcionarios, tales como "no podemos informar ni hacer público cual es la inversión municipal en publicidad institucional, dado que si lo hiciéramos

vulneraríamos los derechos de protección de datos" u otras del estilo "¿podremos contratar cómo y a quien queramos, ¿no? Pues bien, lo cierto es que no. Las administraciones no pueden contratar "a quien quieran".

De hecho, este marco legal cuenta ya con jurisprudencia ante demandas de medios. La más famosa, seguramente, que ha servido de ejemplo en la exposición del también abogado Pérez Llorca, fue la que llevó hasta el final Radio Castellón-Cadena SER en la provincia de Castellón. En aquel caso, contra el Partido Popular, que fue retirando toda publicidad institucional del denunciante desde 2004 a 2009. Tras perder el medio las demandas en primera instancia y en los niveles superiores, el caso se decantó a su favor tras el amparo del Tribunal Constitucional, que les dio la razón en defensa del artículo 14 y 20 de la Constitución, que recogen el derecho de Igualdad y de Libertad de Expresión, respectivamente.

Pérez Llorca ha enumerado alguno de los criterios que se tienen que tener en cuenta en este proceso de contratación, como son el precio, la calidad, el reconocimiento social, la audiencia o la distribución. Algo que no se aplica, según su opinión, por el peso del sistema de partidos: "Los valores de un partido político están por encima de los

valores democráticos; esto dispara la mala calidad de nuestra democracia de manera exponencial".

### Transparencia y control

Por su parte, la responsable de Relaciones Institucionales de la Oficina d'Antifrau de Catalunya, Lourdes Parramon, ha concluido que "se puede mejorar mucho" tras analizar el actual panorama legal y su aplicación. "Existen leyes en Catalunya desde el año 2000 y en España desde 2005 que definen lo que es la publicidad institucional -que también es importante- y que marcan los criterios de contratación", ha empezado Parramon.

En concreto, hay un punto evidente y explícito a esta cuestión particular de la contratación: Art. 5 de la Ley 18/2000 del 29 de diciembre del Parlament de Catalunya: "Los contratos de creación publicitaria se tienen que adjudicar de acuerdo con los criterios objetivos que garantizan la libre concurrencia y la igualdad, según la Ley 13/1995 de contratación de las administraciones públicas".

Pese a la claridad del artículo, "los márgenes de discrecionalidad son muy grandes", ha dicho Parramon: "La realidad es que existe una gran arbitrariedad, una transparencia escasa y poco control".

En este sentido, ha criticado la descentralización de las campañas dentro de las



LA CONFERENCIA SE HA CELEBRADO EN LA CIUTAT DE LA JUSTÍCIA DE BARCELONA-L'HOSPITALET | BCN CONTENT FACTORY

## El Llobregat, fuera de la redacción

La conferencia, que ha contado con la moderación del periodista y director de BCN Content Factory, Juan Carlos Valero, se ha celebrado en la Ciutat de la Justícia de Barcelona-L'Hospitalet ante la asistencia de casi cuarenta profesionales, entre ellos, directores de comunicación, responsables de área, líderes políticos de distintos partidos, además de la presencia institucional de entidades como el Centre d'Estudis Comarcals del Baix Llobregat o PIMEC Baix Llobregat-L'Hospitalet.

La iniciativa, como tantas otras de la publicación comarcal, se enmarca en esta voluntad de salir de la redacción y hacer partícipe tanto a la ciudadanía como a los profesionales ligados al mundo de la comunicación o mediático con actos que van más allá de la rutina periodística.

En este sentido, también, El Llobregat ya cuenta con fecha para la celebración de la 3ª edición de los Premios El Llobregat, que se celebrarán el 04 de mayo, en el Auditorio de El Cèntric, en El Prat de Llobregat. 



# Legal de la Publicidad “trabuco y pesebre”



JUAN CARLOS VALERO, PERIODISTA Y DIRECTOR DE BCN CONTENT FACTORY; XAVIER PÉREZ LLORCA, ABOGADO Y EDITOR DE EL LLOBREGAT; LOURDES PARRAMON, RESPONSABLE DE RELACIONES INSTITUCIONALES DE LA OFICINA D'ANTIFRAU DE CATALUNYA; Y ARSENIO ESCOLAR, DIRECTOR DE '20 MINUTOS' | C.B - BCN CONTENT FACTORY

administraciones y ha invitado a los medios a ejercer este derecho al control y a demandar esta información a las administraciones. Y si es denegada, recurrir.

## ‘Trabuco y pesebre’

Este contexto deriva en lo que Arsenio Escolar, el director de '20 Minutos' y presidente de la AEEPP (Asociación Española de Editoriales de Publicaciones Periódicas), ha calificado como la política de “trabuco y pesebre: las administraciones acaban poniendo publicidad a los que tienen un trabuco y van a dispararles al pie y/o a los suyos, el pesebre”.

Escolar, que suma una larga experiencia al frente de diferentes medios, entre ellos, 17 años como direc-

tor del gratuito nacional de referencia, ha sido aún más crítico y pesimista ante la realidad: “Tanto que ya no sé si tirar la toalla o intentarlo otra vez. Hay muy buenas intenciones, pero que no se cumplen”, ha dicho Escolar. “Y no es una cuestión del que está en frente, sino es una sensación general. Con pocas excepciones, las cosas se están haciendo muy mal”.

Precisamente, este último fin de semana del mes de enero, el Consejo de Ministros aprobará un Plan Nacional de Publicidad Institucional. Un plan que, históricamente, ha dejado de lado –pese a los argumentos objetivos que aporta- al gratuito '20 Minutos', lo que derivó en una serie de 12 demandas a Ministe-

rios, administraciones autonómicas y ayuntamientos, entre otras. “El balance fue eficaz y nos empezaron a tratar mejor. Pero se trata de un proceso muy lento”, ha apuntado Escolar. “La alternativa es hurgar, encontrar algún papel y publicarlo”.

Este proceso, curiosamente, llegó tras la entrada de un grupo inversor noruego en el gratuito. Ante esta situación, su pregunta fue, ante su sorpresa: “¿Pero España no es un Estado de Derecho? ¿Y no se puede hacer nada?”.

Se trata, al final, de esto, de mejorar la calidad de nuestra Democracia, algo que pasa, fundamentalmente, por la transparencia: “No hay mejor desinfectante que la luz del sol”, ha zanjado Escolar. ///



## VENTA DE STOCKS



### PRECIOS DE OCASIÓN

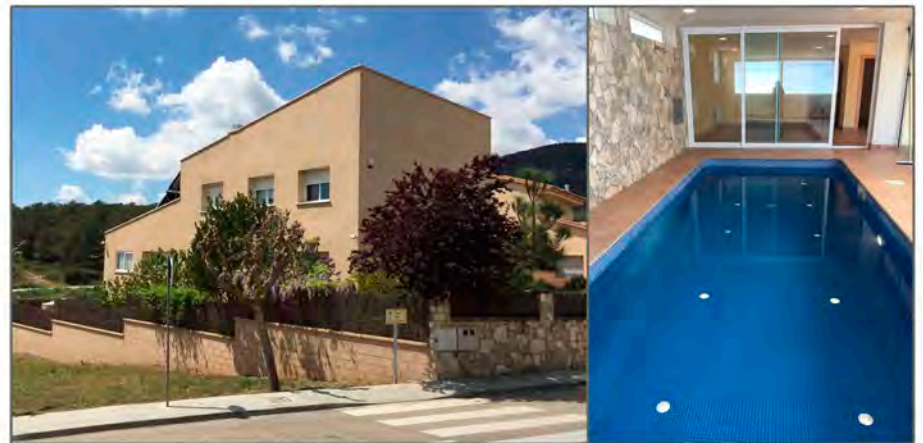

#### Lote 200 - Casa unifamiliar en venta o alquiler

- Espectacular casa en la mejor zona de Canyelles
- 400m2 construidos
- 600m2 de jardín
- 5 habitaciones, 2 baños + aseos, amplio garage para 3 coches
- Piscina interior climatizada
- Amplios salones

PRECIO DE VENTA: 670.000 €  
PRECIO DE ALQUILER: 2.800 €/mes

POSIBILIDAD DE ALQUILER CON OPCIÓN DE COMPRA



#### Lote 199 - Bar-Restaurante en traspaso

- Ubicado en Vilanova i la Geltrú, en frente de los Juzgados
- Amplio salón con 20 mesas
- Terraza con 18 mesas
- Mobiliario totalmente nuevo

Todos estos lotes y más, proceden de liquidaciones y subastas. Tienen precios excepcionales, de ocasión. Consúltelos todos en la sección:

[www.ellobregat.com/stocks](http://www.ellobregat.com/stocks)

Puede contactar con el vendedor a través de [gerencia@ellobregat.com](mailto:gerencia@ellobregat.com) o en el 902 800 248

# 3ª Edición Premio

## Premio Aguas Cristalinas

El Llobregat valora la transparencia en la información con este premio periodístico a una pluma de entre las siguientes de la comarca



**Jesús Vila**  
L'Hospitalet  
Periodista y escritor

/// Periodista, escritor y licenciado en historia, Vila es un ejemplo del periodismo crítico, incisivo y de proximidad.

Su conocimiento y su vínculo al Baix Llobregat le convierten en una de las firmas más respetadas e interesantes en el territorio.

Acaba de publicar la 1ª historia completa del CECBLL y una obra sobre la figura de Vicenç Capdevila, último alcalde de L'Hospitalet durante la Dictadura.

...

**Delta** LLOBREGAT  
38 anys  
fent notícia  
del Prat

**Periòdic Delta**  
El Prat de Llobregat  
Medio de comunicación local

/// Es uno de los medios decanos del Baix. Cerca de los 40 años de historia, Delta sigue siendo un referente local.

Ha sabido adaptarse a los nuevos tiempos sin renunciar a una edición impresa de calidad, que tiene el reportismo como género destacado.

Su compromiso con la ciudad ha llevado a Delta a organizar iniciativas que van más allá de lo periodístico, como la CX Cursa Delta Prat.

...

**VIU** molins de rei

**fet@ santfeliu**  
cooperativa de comunicació · diari digital

**Viu Molins y Fet a Sant Feliu**  
Molins de Rei / Sant Feliu  
Medios locales digitales

/// Es la primera nominación conjunta. Y es que, ambos, a la vez, han demostrado que es posible un medio local digital de referencia.

Son medios que no apuestan por la cantidad, sino por la calidad. Y ya llevan más de un lustro de historia.

Ambos editan en papel un anuario con lo más destacado de sus municipios; documento que ya es una costumbre adquirir tanto en Molins como en Sant Feliu.

## Premio a la Mayor Crecida

Personajes que han conseguido, por su labor profesional y del ámbito que sea, una repentina notoriedad social



**Núria Marqués**  
Castellví de Rosanes  
Nadadora paraolímpica

/// Nadadora paraolímpica de Castellví de Rosanes, ha sido medalla de oro en 400 libres y medalla de plata en los 100 espalda de Río.

Pese a su juventud, es una de las mejores deportistas en su especialidad como ya ha demostrado a nivel nacional e internacional.

En los últimos Europeos de Natación, subió hasta en siete ocasiones al podio, siendo oro en los 100 espalda y 4x100 libres.

...



**Trau**  
Sant Boi  
Grupo musical

/// La banda santboyana ha sido capaz de volver a poner a Sant Boi en lo más alto de la música catalana con su primer disco 'Déu vos guard'.

Han ganado el certamen Sona 9 (2014) y han sido grupo revelación de 2015 en los Premios Enderrrock.

Su auge ha favorecido, incluso, a una mayor implicación municipal por la música local como se demostró en el último Altaveu.

...



**Lucas Mondelo**  
L'Hospitalet  
Seleccionador nacional de baloncesto femenino

/// Ha logrado, por primera vez, la plata para la selección de baloncesto femenino en unas Olimpiadas.

Desde sus inicios en el CB Olesa, Mondelo solo ha sumado más que éxitos en su palmarés. Actualmente, entrena el Dynamo Kursk de Rusia.

En tres años, ha sido oro en el Europeo de 2013, bronce en el de 2015; plata en los Mundiales de Turquía 2014 y en Río.

## Premio Caudal Amazónico

Figuras destacadas de nuestra comarca, con una dilatada trayectoria en sus especialidades que les han llevado a ser únicos



**Juan Carlos Navarro**  
Sant Feliu de Llobregat  
Jugador del FC Barcelona-Lassa

/// Navarro inició su trayectoria en el C.B Santfeliuenc, desde el que fichó por el Barça con solo 12 años (1992). Lleva 25 años en el club azulgrana y 20 en el primer equipo (excepto una temporada en la NBA).

Ha logrado 8 ligas, 2 Euroligas, 6 Copas, 5 Supercopas y una Korac.

En la selección, suma 9 medallas con la absoluta, entre ellas 3 de oro en el Mundial de 2006, y los Eurobasket de 2009 y 2011.

...



**Frederic Cano**  
Esplugues de Llobregat  
Director y fundador de ETV

/// El vínculo de Cano con el Baix empieza en los '70 con medios como 'Retalls' o 'Alenar'.

En 1983 inicia su aventura televisiva con ETV, que ya suma 33 años de experiencia.

Es socio fundador de distintas entidades: As. de Medios de Proximidad; Emisoras Catalanas de Proximidad; Televisiones Digitales Independientes y As. De Televisiones de Proximidad de Cataluña.

...



**Dr. Eduard Jaurrieta y Carles Margarit (pòstum)**  
L'Hospitalet  
Doctores de referencia

/// Jaurrieta y Margarit fueron los primeros en realizar, en Bellvitge, un trasplante de hígado en el Estado español.

Desde entonces, Bellvitge ha sido pionero en varias ocasiones: trasplantes simultáneos; primer trasplante hepático dominó o el primer trasplante de hígado a un paciente con VIH.

El hospital, referente de esta especialidad, ha logrado este año alcanzar la cifra de los 1.500 trasplantes de hígado.

# els elllobregat 2017

## Premio a la Ribera Solidaria

El Llobregat quiere premiar a una de estas entidades sin ánimo de lucro por tener a la solidaridad como columna vertebral a lo largo de su historia



**GATS**  
El Prat de Llobregat

/// Bajo el equilibrio de la reflexión y la acción luchan contra las desigualdades y los conflictos sociales.

Gats lleva a cabo diferentes iniciativas, entre ellas, el Festival Esperanzah, un certamen que va más allá de lo musical y que ya ha captado la atención más allá de las fronteras de El Prat.

La entidad ha creado Eticom Som Connexió, la primera iniciativa estatal que une telecomunicaciones y ética.

...

/// La entidad ha llevado a cabo un documental audiovisual que recupera las luchas del Baix Llobregat en los últimos años del franquismo.

Creada en 1990, cuenta con un excelente centro de documentación con material único de los movimientos sociales del Baix en el s.XX.

Utopía es también un espacio de reflexión a través de distintas conferencias, jornadas y seminarios.

...

/// Cruz Roja desempeña una labor fundamental para acoger y ayudar a su integración a las personas refugiadas.

Les enseñan a relacionarse con el entorno, desde coger el transporte hasta clases del idioma.

Los que llegan a los pisos de refugiados les vienen dados por el Estado. Ahora, siguen a la espera de que el Gobierno actúe en relación con los de refugiados sirianos.

## Premio al Afluente Verde

Hoy en día es indudable que ser ecológico y sostenible es tan fundamental para nuestra sociedad como un afluente para un río



**SOS Delta**  
Baix Llobregat

/// A partir de una campaña de SOS Delta se inició el debate de la caza de especies cinegéticas en el Parc Agrari.

Los ayuntamientos del Delta han presentado conjuntamente a la Generalitat un nuevo Plan de Actuación para regular la situación.

Llevan a cabo seguimientos de fauna más allá del que hacen las administraciones, que publican en los noticiarios ornitológicos, que ya suman 50 ediciones.

...

/// FGC apuesta claramente por la intermodalidad, fundamental para tener una red conectada y competitiva.

Ha estrenado un nuevo parque de bicicletas eléctricas en su estación de Sant Boi, proyecto pionero.

Por el compromiso por ofrecer valor añadido con el English Corner, los talleres para perder las fobias a viajar, así como la filosofía 'Smart train'.

...

/// Con el documental 'El Pati del Darrerà', han vuelto a dar voz a el Baix Llobregat para conocer sus necesidades y retos de futuro.

La productora va más allá del audiovisual con un proyecto interactivo inédito en el Baix Llobregat.

'Orgull de Baix' nace para ser una plataforma comarcal transversal, participativa y que sirva de punto de encuentro y, a la vez, de difusión de nuestro territorio.

## Premio Aguas Bravas

De tanto en tanto, la calma del río y de sus cuencas se ve sorprendida por las inesperadas inundaciones que obligan a la movilización ciudadana



**No Més Blocs**  
L'Hospitalet

/// La oposición ciudadana al nuevo PDU Granvia - Llobregat ha obligado a modificar una primera versión del plan.

Con la fuerza que ha ganado el movimiento, todos los grupos municipales de L'Hospitalet han presentado alegaciones, excepto el equipo de gobierno y PDECat.

No Més Blocs se ha convertido en un referente en la defensa del territorio más allá de L'Hospitalet.

...

/// De manera espontánea, se creó en Molins de Rei esta plataforma con el objetivo de acoger a refugiados.

Las trabas institucionales han impedido su objetivo principal de acoger a refugiados; pero han convertido la entidad en un excelente espacio de reflexión.

Molins Acull representa la plataforma ciudadana más importante para acoger refugiados en el Baix.

...

/// Naty López acampó varios meses en la sede del ICAM para reclamar la revocación de su alta médica tras sufrir un infarto y un ictus.

El coraje de López ha derivado en la creación de PAICAM, una nueva plataforma que se ha convertido en un punto de apoyo de muchos.

Naty y PAICAM han logrado abrir el debate sobre el proceso de evaluación de las personas enfermas por parte del ICAM.



**Fundació Utopia**  
Cornellà



**Ferrocarrils de la Generalitat de Catalunya**



**Al Pati Produccions**  
Baix Llobregat



**Cruz Roja**  
Baix Llobregat



**Molins Acull**  
Molins de Rei



**Naty López y PAICAM**  
L'Hospitalet

La depuradora de El Prat permitirá recuperar agua residual para el uso doméstico

# La zona metropolitana amplía las opciones de abastecimiento de agua en caso de sequía

La Agència Catalana de l'Aigua aprovechará una infraestructura paralela al Llobregat, construida en 2007, para inyectar agua de la depuradora en Molins

Molist: "Hay que aclarar que el agua de la ERA es aportada al río Llobregat y que se mezcla con la que el río lleva de manera natural; no es un consumo directo"

M. Fernández

El Baix Llobregat cuenta, actualmente, con una logística triangular que hace difícil un episodio grave de sequía. Hablamos de la Estación de Tratamiento de Agua Potable (ETAP) Llobregat, ubicada en Abrera; de la desalinizadora de El Prat de Llobregat; y de la Estación de Distribución de Font Santa, en Sant Joan Despí, que conecta los sistemas Ter y Llobregat con las principales fuentes de suministros de la red, de manera que permite el bombeo de agua hacia Abrera (3,3 metros cúbicos por segundo) y hacia la estación distribuidora de Trinitat.

## Recuperar agua residual

En este sistema triangular ganará protagonismo la depuradora de El Prat con una de sus estaciones; en concreto, la Estación Regeneradora de Agua (ERA), que recuperará recursos hídricos que hasta ahora se desechaban para inyectarlos de nuevo a la altura de Molins de Rei y así ampliar el caudal del tramo sur del río Llobregat.

La ERA es una instalación que se encarga de tratar una parte del agua ya depurada en la estación depuradora del Llobregat. Jordi Molist, director del Área de abastecimiento de la Agencia Catalana del Agua (ACA) cuenta para

El Llobregat que "este tratamiento, conocido como terciario, hace que el agua ya saneada pase por un nuevo proceso más avanzado, dotando al recurso de una mayor calidad".

La introducción de agua en la zona sur del Delta permite asegurar el abastecimiento, pues, en caso de peligro de sequía, tan recurrentes en la zona. Por lo que respecta a los pozos para frenar la intrusión salina, están distribuidos en varios puntos de la zona del Delta. En cuanto a la tubería que aportará agua regenerada al río, está ubicada en el azud de Molins de Rei.

## "Agua de Km.0"

Según fuentes oficiales del ACA, la ERA trabajará, como pasa con la desalinizadora, en niveles bajos de su capacidad (de entre el 10 o 20%). Sin embargo, siempre habrá la opción de, en casos de sequía, llegar a pleno rendimiento.

No sería la primera vez que ocurre; de hecho, esta estación llegó a funcionar al 100% de su capacidad con las sequías de 2007 y 2008. Entonces, sin embargo, los recursos se destinaron únicamente para incrementar el caudal circulante del río, así como para recargar el acuífero y para uso agrícola. Ahora, además, existirá la opción de reutilizar el agua como uso doméstico "gracias a una infraestructura de retorno que se construyó después de la sequía

de 2007-2008", explica Molist. Este nuevo paso permitirá incrementar el caudal y la calidad del agua del río, además de ser de nuevo captada y potabilizada aguas abajo, en la planta

potabilizadora de Sant Joan Despí, convirtiéndose en un recurso potente para incrementar la disponibilidad de agua en zonas como el Baix Llobregat. "Es lo que el conseller de Territori y

Sostenibilitat, Josep Rull, denomina agua de kilómetro 0", nos dice Molist.

Una campaña de seguimiento analítico, de manera conjunta y coordinada con Salut, realizada en los años

2008-2009, demostraba que el agua de la ERA tenía buena calidad, incluso mejor que la natural del Llobregat, por lo que se autorizó su uso durante situaciones de sequía. Tal y como explica Molist, "hay que aclarar que el agua de la ERA es aportada al río Llobregat y que se mezcla con la que el río lleva de manera natural, por lo tanto, no es un consumo directo".

La zona del Baix Llobregat está condicionada por el clima mediterráneo, lo que supone la alternancia de largos periodos con falta de lluvias, como también fuertes precipitaciones, pero de corta duración.

Por eso "nos obliga a hacer una gestión constante y detallada de los recursos hídricos, por un lado, para que los embalses puedan almacenar el máximo de agua para satisfacer las demandas ordinarias y, por otro, para que dispongan de suficiente resguardo de seguridad para laminar posibles avenidas".

El planteamiento de este año es una nueva y exhaustiva campaña de demostración científica, para completar y profundizar la que se realizó en los años 2008-2009 con análisis de nuevos parámetros: "La voluntad es ir paso a paso y hacer una aportación gradual", matiza Molist, que asegura que se hará en todo momento de manera coordinada con Salut y otros departamentos. ■



IMÁGENES DE LA ETAP LLOBREGAT, EN ABRERA. LAS DIFICULTADES DEL LLOBREGAT HAN CONVERTIDO LA PLANTA EN UNA DE LAS MÁS COMPETENTES DEL SECTOR, DE REFERENCIA A NIVEL INTERNACIONAL | I.C.

# Centre de Negocis Edifici e//lobregat

¿NECESITA UNA RECEPCIÓN QUE RECOJA LAS NOTIFICACIONES OFICIALES DIRIGIDAS A SU EMPRESA?

## DOMICILIACIÓN DE SOCIEDADES

El cliente puede utilizar nuestra dirección como domicilio de su empresa a todos los efectos. Recogeremos en su nombre correspondencia comercial, certificados, notificaciones administrativas y la pequeña paquetería que le puedan enviar. Una vez recepcionado, avisamos al cliente y le hacemos llegar la documentación.

CONTRATACIONES  
ANUALES:  
**35 EUROS**  
+ IVA  
POR MES



## OTROS SERVICIOS

Oficina virtual, desvío de llamadas a un número de teléfono exclusivo, atención telefónica, sala de reuniones, despachos equipados con teléfono y fibra óptica, secretarías virtuales, venta de sociedades de nueva creación, servicio gestoría, etc.

\* consultar precios

Somos una empresa de servicios, con más de 25 años de experiencia, que dispone de un edificio destinado a "centro de negocios", dedicado a proporcionar a cualquier empresa la infraestructura administrativa necesaria para llevar a cabo su actividad de forma inmediata y económica.

Llámenos e infórmese sin compromiso: 902 800 248  
centrodenegocios@elllobregat.com  
Calle Raurich N° 62 - 08830 Sant Boi de Llobregat

# El territori recupera la quantitat d'empreses de 2010 i continua la seva tendència a l'alça

El territori ja suma quasi 27.000 empreses, 2.000 de les quals han estat creades en els darrers tres anys. Això suposa una millora del 3% anual

El segon semestre de 2016 reflecteix clarament una tendència de creixement, tot i que queden lluny les 31.000 empreses de l'any 2007

**Imanol Crespo**

**P**er generar ocupació, és fonamental que hi hagi un teixit empresarial ric al territori. Aquest havia quedat molt malmès amb la crisi econòmica que va fer tancar unes 6.000 empreses en només sis anys. La pronunciada caiguda, de les 31.000 companyies que hi

havia a l'any 2007 fins a les 24.808 del primer semestre de 2014, deixava una mitjana preocupant de mil empreses tancades de mitjana a l'any. Doncs bé, aquest pic negatiu és història.

Segons l'Informe de Conjuntura Econòmica del segon semestre de 2016 que ha presentat el Fòrum Empresarial del Llobregat, la tendència es manté en creixement i ja hi

ha al Baix Llobregat i a L'Hospitalet un total de 26.946 empreses (entenen com a tals l'aproximació per nombre de comptes de cotització al règim general de la Seguretat Social). D'aquesta manera, el territori torna a nivells de 2010 gràcies a una creació d'empreses anual del 3% de mitjana. Això es tradueix en 2.000 noves empreses en els darrers tres anys. Una millora que no és tan pronunciada com la caiguda que es va produir els anys 2008 i 2009, però que si manté una constància; el que permet ser optimistes de cara al futur.

## El sector 'Serveis', el preferit per crear empreses

En relació amb els sectors econòmics, el que més puja les estadístiques és l'àmbit dels serveis, que representa fins el 77,5% del total. I dins d'aquest àmbit, curiosament, les activitats artístiques i d'entreteniment i les activitats immobiliàries són els sectors específics on més s'ha concentrat el creixement. Cal matisar, en relació amb tot el sector serveis, que tenen una dimensió mitjana inferior a les empreses industrials; en concret, 11,4 empleats de mitjana front els 16,8 empleats de mitjana de les industrials.

La creació d'empreses té un canal conductor directe amb la reducció de l'atur, on el Baix Llobregat és la comarca de la demarcació de Barcelona que més millora percentualment les seves dades. Ara bé, en contrapartida, l'autoocupació per embranzida amb aquesta fase de progressiva recuperació econòmica. Segons les dades del FEM Llobregat, el nombre de treballadors autònoms del Baix Llobregat i L'Hospitalet és de 61.688. Aquesta xifra representa una caiguda respecte a l'anterior trimestre, el que deixa la variació interanual en un testimonial creixement del 0,4%, quan la contractació d'assalariats millora en un 4,9%. **///**



TOT I QUE EL SECTOR SERVEIS ÉS EL PREFERIT PER CREAR EMPRESES, CAL MATISAR LA IMPORTÀNCIA I LA FORTALESA DE LA INDÚSTRIA, QUE DÓNA FEINA A 16,8 EMPLEATS DE MITJANA PER COMPANYIA, DAVANT ELS 11,4 DE LES EMPRESES DE SERVEIS | ARXIU



Tienes un libro... y lo quieres editar  
**Publícalo a través de micromecenazgo  
 sin que te cueste nada.**

Entre 100 y 200 ejemplares, en dos meses  
 y con distribución gratuita

Consulta: [www.mecenix.com](http://www.mecenix.com)

la única plataforma de crowfunding dedicada al libro

Municipis (ordre alfabètic)	Comarca	Nombre d'aturats Desembre 2016	Variacions				Taxa d'atur registral Desembre 2016
			Mes anterior		Interanual		
			Absoluts	%	Absoluts	%	
Abrera	Baix Llobregat	693	-9	-1,28%	-102	-12,83%	12,53%
Begues	Baix Llobregat	234	4	1,74%	-65	-21,74%	8,08%
Castelldefels	Baix Llobregat	3.186	-22	-0,69%	-603	-15,91%	11,46%
Castellví de Rosanes	Baix Llobregat	74	0	0,00%	-13	-14,94%	9,69%
Cervelló	Baix Llobregat	438	-9	-2,01%	-57	-11,52%	10,71%
Collbató	Baix Llobregat	174	-17	-8,90%	-41	-19,07%	9,91%
Corbera de Llobregat	Baix Llobregat	650	-28	-4,13%	-71	-9,85%	10,00%
Cornellà de Llobregat	Baix Llobregat	5.342	-280	-4,98%	-1.107	-17,17%	13,06%
Esparguera	Baix Llobregat	1.481	-55	-3,58%	-321	-17,81%	14,77%
Esplugues de Llobregat	Baix Llobregat	2.495	-25	-0,99%	-296	-10,61%	11,42%
Gavà	Baix Llobregat	2.690	-101	-3,62%	-384	-12,49%	12,94%
Hospitalet de Llobregat (L')	Barcelonès	16.673	-505	-2,94%	-2.272	-11,99%	13,36%
Martorell	Baix Llobregat	2.065	36	1,77%	-286	-12,17%	16,36%
Molins de Rei	Baix Llobregat	1.165	-32	-2,67%	-185	-13,70%	9,99%
Olesa de Montserrat	Baix Llobregat	1.599	-16	-0,99%	-262	-14,08%	15,06%
Pallejà	Baix Llobregat	568	-4	-0,70%	-101	-15,10%	11,15%
Palma de Cervelló (La)	Baix Llobregat	142	-11	-7,19%	-36	-20,22%	10,50%
Papiol (El)	Baix Llobregat	216	-10	-4,42%	-38	-14,96%	11,30%
Prat de Llobregat (El)	Baix Llobregat	4.136	-126	-2,96%	-602	-12,71%	13,56%
Sant Andreu de la Barca	Baix Llobregat	1.692	-7	-0,41%	-302	-15,15%	13,09%
Sant Boi de Llobregat	Baix Llobregat	5.651	-112	-1,94%	-705	-11,09%	14,24%
Sant Climent de Llobregat	Baix Llobregat	192	3	1,59%	-29	-13,12%	10,22%
Sant Esteve Sesrovires	Baix Llobregat	336	-7	-2,04%	-26	-7,18%	10,10%
Sant Feliu de Llobregat	Baix Llobregat	2.386	-37	-1,53%	-449	-15,84%	10,80%
Sant Joan Despi	Baix Llobregat	1.634	-64	-3,77%	-281	-14,67%	10,44%
Sant Just Desvern	Baix Llobregat	556	-10	-1,77%	-89	-13,80%	7,78%
Sant Vicenç dels Horts	Baix Llobregat	2.155	-61	-2,75%	-333	-13,38%	16,21%
Santa Coloma de Cervelló	Baix Llobregat	319	-28	-8,07%	-51	-13,78%	9,03%
Torrelles de Llobregat	Baix Llobregat	266	-10	-3,62%	-68	-20,36%	10,32%
Vallirana	Baix Llobregat	839	-28	-3,23%	-120	-12,51%	13,09%
Viladecans	Baix Llobregat	4.162	-105	-2,46%	-767	-15,56%	13,37%

DADES D'ATUR REGISTRAT DE TOTS ELS MUNICIPIS DEL BAIX LLOBREGAT I L'HOSPITALET, A PARTIR DE LES DADES OFICIALS DEL DEPARTAMENT DE TREBALL, AFERS SOCIALS I FAMILIES, EN EL TANCAMENT DEL TERCER TRIMESTRE DE L'ANY 2016

## El Baix és la comarca de Barcelona que més ha reduït percentualment l'atur en el darrer any

El territori tanca 2016 amb 47.536 persones a l'atur, un 14,08% menys que al desembre de l'any passat

La reducció més destacada, per edats, ha estat la dels joves menors de 25 anys (-17,45%)

### Redacció

L'evolució del mercat laboral millora i ho fa amb un Baix Llobregat que s'enforteix a mesura que apareixen més dades macroeconòmiques; les últimes, el balanç de l'atur registrat al mes de desembre i, per tant, el de l'any 2016.

El Baix ha estat la comarca de la demarcació de Barcelona amb la major reducció percentual de l'atur registrat en el darrer any, segons mostren les dades publicades pel Departament d'Empresa i Coneixement, amb una disminució interanual del 14,08%. En dades absolutes, al territori treballen 7.790 persones més. D'aquesta manera, l'atur del territori baixa 1,6% més que la mitjana provincial (-12,48%), però, també, més que el Barcelonès (-12,23%) i que la resta de comarques metropolitanes: Vallès Occidental (-12,44%), Vallès Oriental (-11,07%) o Maresme (-11,34%).

El Baix queda, doncs, amb 47.536 persones a l'atur, el que representa un 12,63% de taxa d'atur registrat. Així, el territori passa a ser la cinquena comarca de Barcelona (hi ha dotze) amb menys atur -Moianès (9,55%), el Barcelo-

nès (11,64%), Osona (11,79%) i Berguedà (12,41%) - després de la reducció de l'atur al mes de desembre del 2,40% (1.171 persones).

Pel que fa la totalitat de la província, Barcelona tanca l'any amb 330.725 persones aturades (12,78), el que representa una reducció del 2,07% respecte el mes anterior i un 12,48% en comparació amb el desembre de 2015.

### Més ocupació juvenil

Per sexes, les dones pateixen més l'atur que els homes (excepte en les menors de 25 anys). En el darrer mes de desembre, en canvi, hi ha hagut una major ocupació de les dones, sobretot, de les de 25 anys i més. Ara bé, si observem la variació interanual, veiem com la reducció de l'atur és més important entre els homes.

Per edats, la reducció més destacada de l'any es dona en els més joves (menors de 25 anys) que baixen l'atur en un 17,45% respecte el desembre de l'any 2015; mentre que els de 25 i més anys només milloren les dades en un 12,17%.

Per sectors, sempre en termes interanuals, el que més millora és la construcció (-20,29%), seguit de l'Agricultura (-19,35%) i Indústria (-16,11%). ■■■



Fernando Martín  
OFICIAL DE NOTARÍA E INGENIERO TÉCNICO

## La herencia del patrimonio digital

La gestió del patrimoni digital tras el fallecimiento de una persona constituye un asunto esencial como consecuencia de la irrupción de la sociedad de la información y la digitalización, tan presentes en nuestras vidas. Los propietarios de cuentas digitales, documentos presentes en la nube, perfiles de redes sociales y un largo etcétera de contenidos publicados en internet deberían acometer una adecuada planificación de los mismos, mediante un legado digital a sus herederos.

Aunque en materia de herencias digitales no existe una regulación específica, resulta necesaria una ley a nivel estatal y, a ser posible, un criterio unificado a nivel europeo. En este sentido, el Departament de Justicia de la Generalitat de Catalunya declara estar trabajando en el desarrollo de una ley sobre la muerte digital, a través de la designación de un heredero digital, con plenos poderes para gestionar el patrimonio que el causante ostente al tiempo de su fallecimiento.

Actualmente, cada una de las redes sociales plantea su propia alternativa en cuanto a la gestión de los bienes digitales de una persona. Normalmente se precisa acreditar el parentesco con el fallecido, además de aportar el certificado de defunción, para formalizar la baja del usuario tras su muerte. Por otro lado, al margen de las opciones proporcionadas por los prestadores de servicios en internet, algunas empresas gestionan el legado digital y las últimas voluntades vinculadas al mismo.

Existen redes sociales que se limitan a cancelar la cuenta, otras ofrecen soluciones basadas en una especie de memorial de homenaje a la persona desaparecida. A pesar de que se pueden encontrar referencias al testamento digital on line, el mismo como tal no existe. Asimismo, los expertos no aprecian diferencia entre la herencia digital y la analógica, puesto que la herencia comprende los bienes, derechos y obligaciones de una persona que no se extinguen por su muerte, sin establecer una distinción entre bienes de diferente naturaleza. Dicha herencia se transmite por voluntad reflejada en testamento y, en ausencia de éste, por lo que disponga la ley. Así, las decisiones adoptadas por el administrador, albacea o heredero designado en testamento para gestionar el patrimonio digital prevalecerán sobre las de cualquier figura digital análoga manifestada en el marco de una red social.

En cuanto al concepto de bienes digitales, el principal problema surge al definir la naturaleza de los mismos. Así, se pueden considerar tres grupos. El primero referido a las redes sociales y cuentas de correo electrónico que proceden de un contrato aceptado por el usuario según unas condiciones determinadas, en base al cual se obtienen unos derechos personalísimos. En este caso, no resultará fácil para los herederos obtener información almacenada en esas cuentas.

El segundo apartado se refiere a los derechos adquiridos en determinados bienes digitales, como el derecho de leer un e-book adquirido lícitamente. En este caso, el problema surgirá si la familia desconoce la existencia de dichos bienes, o incluso conociéndola, si pueden hacer uso de los mismos y en qué condiciones.

Finalmente, el tercer grupo de dichos bienes digitales lo englobarían los blogs y dominios web que tendrán la consideración de obras sujetas a la propiedad intelectual, habiendo de gestionar los derechos de autor correspondientes a los mismos.

La cuestión es evidente, dado el incremento imparable de nuestro legado digital, como parte integrante del patrimonio personal, resulta necesario adoptar decisiones en vida y consignar la voluntad en testamento ante notario, con la finalidad de garantizar el destino de dichos bienes. ■■■

# El tram sud de la L9 del Metro assoleix un 67% de la demanda estimada en el seu primer any

Els dies feiners es realitzen uns 50.000 viatges de mitjana; 26.500 dels quals entren pels peatges de la pròpia línia

Les dues estacions de les terminals de l'aeroport registren una afluència notable que va d'entre el 15% i el 40% del trànsit

## I. Crespo

Una gran notícia en matèria de transport i infraestructures de l'any passat va ser, indubtablement, la

inauguració del tram sud de la Línia 9 del Metro, que connecta la parada de Zona Universitària de Barcelona (L3) amb l'Aeroport de El Prat de Llobregat. Era una assignatura pendent que, després

d'anys de retard, es resolia parcialment, ja que encara està pendent tant el seu tram central com el ramal de la Zona Franca.

## Un any en marxa

Sigui com sigui, aquest

tram sud fa aquest febrer un any en funcionament i, per aquest motiu, hem volgut saber les principals dades que ha registrat la línia. Segons estadístiques oficials a les que El Llobregat ha tingut accés,

la L9 Sud compta amb una mitjana de 50.000 viatges en els dies feiners (dades corresponents al mes de novembre, mes representatiu estadísticament). Aquesta és la dada real d'utilització donat que inclou tant les 15 estacions pròpies de la línia com els transbordaments. D'aquests viatges, 26.500 corresponen a les validacions que s'han realitzat als peatges de les diferents estacions de la L9, xifra interessant que reflecteix, pràcticament, que hi ha un 50% d'usuaris que entren per la pròpia línia i un altre 50% que ho fa a través dels transbordaments, un dels valors de la línia: la seva interconnectivitat.

I és que la L9 fa transbordament tant a la L1, L3, L5, a més del Tram, Rodalies Renfe i Ferrocarrils de la Generalitat. De fet, segons aquestes dades, les estacions més transitades són les que connecten amb altres línies de Metro com són la Torrassa, Collblanc i Zona Universitària. D'altra banda, l'accés a les dues estacions de l'Aeroport de Barcelona-El Prat és l'altra punt fort de la línia amb un registre percentual que va del 15 al 40% del total del trànsit segons el dia i l'època de l'any.

## Referent internacional

Aquestes dades representen encara un 67% de la demanda estimada en el moment de la inauguració

de la línia per la Generalitat de Catalunya i ATM. Tot i que es considera que està encara en procés de maduració com les infraestructures d'aquest tipus, que acostumen a necessitar dos anys com a mínim per fer un balanç real, la xifra reclama la necessitat de continuar treballant per obrir definitivament el tram central, així com el ramal de la L10 de la Zona Franca. De fet, aquestes obres pendents afecten, per exemple, al tram entre Collblanc i Torrassa, que compta només amb una via, el que condiciona l'interval de tota la línia.

La posada en marxa de la L9 Sud, que opera amb metro automàtic sense conductor com en el seu tram nord, va ser un assoliment inèdit en els quasi cent anys que té el Metro de Barcelona. Es van posar en funcionament 20 km de sobte, amb 15 estacions a la línia, i amb novetats com un sistema intel·ligent d'informació a l'usuari o la tarifa diferenciada per a usuaris no habituals i validació obligatòria a la sortida.

De fet, per la seva qualitat tecnològica tant a aspectes de senyalització com de l'equipament dels trens, així com el seu Centre de Control de Metro, la L9 s'ha convertit en una referència internacional. Una referència que els usuaris encara poden espremer i aprofitar àmpliament. ■■■



EL LLOBREGAT HA POGUT VISITAR LES OBRES DEL RAMAL DE LA L10 FINS A LA ZONA FRANCA, ON EL CONSELLER DE TERRITORI I SOSTENIBILITAT, JOSEP RULL, VA GARANTIR L'APERTURA DE LES ESTACIONS DE BARCELONA L'ANY 2018 I VA AVANÇAR QUE HI HA UNA PROPOSTA DE FINANÇAMENT PER LES DE L'HOSPITALET

## Miguel García

PORTAVEU DE C'S A L'AJUNTAMENT DE L'HOSPITALET



## Un Ayuntamiento para las personas

Tras 40 años gobernando L'Hospitalet, da la impresión que al PSC le aburre la ciudad. Se pasan el día fantaseando con otra ciudad fastuosa de grandes artistas, deportistas de elite o lo que se le antoje a la alcaldesa, mientras desatienden la realidad de L'Hospitalet.

Y así aplican la ley de accesibilidad, de cualquier manera, con desdén, talando árboles indiscriminadamente, sin molestarse en informar a los vecinos ni buscar alternativas. Normal que los vecinos se indignen.

L'Hospitalet es una ciudad de personas trabajadoras que tienen que ver cómo se dedican sus impuestos (no olvidemos que el PSC subió el IBI casi un 30% en los peores años de la crisis) a proyectos quizá vistosos pero poco realistas mientras la calidad de vida de su barrio se estanca o se degrada.

L'Hospitalet creció de aluvión con un urbanismo anárquico y por eso es una ciudad compleja, densa y con una población diversa. No se puede gobernar pensando en salir en los periódicos

día si y día también, sino en atender las necesidades de los vecinos, en mejorar la calidad de vida de los barrios. Esto implica estar encima de las pequeñas cosas, prevenir los conflictos cotidianos, trabajar en pequeñas pero continuas intervenciones que poco a poco hagan la ciudad más confortable. Un banco en una plaza, una rampa en una cuesta, aprovechar la ocasión para arrancarle una zona verde al cemento...

En Santa Eulalia, por ejemplo, teníamos la oportunidad de darle una nueva vida a la plaza Camilo José Cela, siempre desangelada, escondida entre callejones. Podíamos haber ejecutado la zona verde planeada desde 1976 sin echar a nadie de su casa si a Núria Marín le hubiese dado la gana arañar algo los recursos de, por ejemplo, el Distrito Cultural que tanto la encandila.

C's ha propuesto repetidas veces adquirir el solar que da a la calle Santa Eulalia y que hubiese oxigenado esa calle tan transitada, pero el gobierno de Núria Marín ha hecho lo imposible para evitarlo. La política es siempre una cuestión de prioridades. ■■■



# Els municipis metropolitans de la segona corona tarifària, més a prop de ser Zona 1

AMB té una primera reunió amb els Governos locals per plantejar una proposta i obrir el debat

L'ens metropolità estima que s'haurà d'invertir uns 40 milions d'euros; caldrà acordar, doncs, aquest finançament

La congelació de les tarifes del transport públic per aquest any ha estat, en general, ben rebuda; però no ha estat suficient per evitar una reivindicació que ja suma molts anys amb major o menor mesura: la incorporació dels municipis metropolitans de la segona corona tarifària a la Zona 1.

Aquests pobles i ciutats de la Zona 2 van presentar un manifest conjunt a l'atenció d'Antoni Poveda, vicepresident de Mobilitat i Transport, que ha agafat el guant amb una primera reunió amb els representants locals per abordar aquest objectiu: que tots els divuit municipis metropolitans de la segona corona metropolitana passin a



ESTACIÓ DE MOLINS DE REI, UN DELS MUNICIPIS QUE MÉSACTIUS S'HAN MOSTRAT PER ENTRAR A FORMAR PART DE LA ZONA 1 | AJ. MOLINS

formar part de la Zona 1. Segons fonts oficials de l'Àrea Metropolitana de Barcelona, ha estat una primera trobada que entenen amb molta precaució i cautela, però amb la voluntat d'aconseguir tancar un acord: "Ho volem aconseguir", ens expressen.

## Trobar una estratègia comuna

En aquest sentit, la reunió ha treballat al voltant de tres eixos: la incorporació en la zona tarifària 1 d'aquests municipis; la millora del servei; i l'increment de les tarifes socials. A partir d'aquí, els ajuntaments hauran de valorar, en els pròxims tres mesos, aquesta possibilitat donat que s'estima que caldrà una inversió d'uns 40 milions d'euros. La intenció és trobar una estratègia i un acord comú, però, evidentment, això podria ser difícil tenint en compte que les necessitats i els recursos dels diferents municipis són diferents. De fet, aquesta inversió podria tenir, fins i tot, una afectació en els coeficients de l'IBI, que podria incorporar un recàrrec, en la línia de les grans ciutats de la Zona 1, que paguen un impost per gaudir d'aquestes tarifes més econòmiques.

## 12 de 18 municipis són del Baix

Com a mínim, s'ha obert el debat que a ciutats com Molins de Rei, una de les més actives en reivindicar l'entrada a la Zona 1, ja han confirmat que es dirà que sí a aquesta proposta que han definit com a "seriosa, realista i factible". Segons el seu alcalde, Joan Ramon Casals, "per primera vegada hem vist números i terminis realistes per entrar a la Zona 1 a curt termini. Segurament a Molins anem varies passes per endavant respecte a altres municipis, perquè ja hem fet el debat polític i ciutadà sobre el tema; i per aquest motiu ja hem donat el nostre vist i plau. És important que els altres 17 també s'hi adhereixin.

Aquests són, del Baix Llobregat, Begues, Cervelló, Corbera, El Papiol, La Palma, Molins, Palau de Gubald, Sant Andreu de la Barca, Sant Climent de Llobregat, Santa Coloma de Cervelló, Sant Vicenç dels Horts i Torrelles del Llobregat; i de la resta de comarques metropolitanes, Badia del Vallès, Barbera del Vallès, Castellbisbal, Cerdanyola, Ripollès i Sant Cugat. En total, 18 municipis que, segons les previsions, podien entrar a formar part de la Zona 1 el pròxim 01 de gener de 2018. ///

ANY	2008	2009	2010	2011	2012	2013	2014	2015	2016
Metro	376,4	361,7	381,2	389	373,5	369,9	375,7	385	381,5
Bus TMB	194,9	196	189,4	188,4	180	183	184,3	187,8	195,9
Bus Metropolità (gestió indirecta)	74,5	73,5	73,4	75,2	73,4	74,6	79,7	83,1	86,6
FGC	80,9	79,8	79,8	80,5	75	75,5	77,2	79,7	81,4
Rodalies Catalunya (Renfe)	114,4	110,1	103,7	106,2	105,9	105,1	105,2	106,4	108,2
Tramvia	23,2	23,9	23,8	24,2	23,7	23,8	24,5	25,4	26,8
Bus interurbà (DGTM)	29,7	28,8	30,2	31,1	29,7	30,2	30,9	32,4	33,8
Autobusos urbans	40,8	40,6	40,8	41	38,8	38,1	38,1	39,2	40,5
<b>TOTAL</b>	<b>934,8</b>	<b>914,3</b>	<b>922,3</b>	<b>935,5</b>	<b>899,8</b>	<b>900,1</b>	<b>915,6</b>	<b>938,9</b>	<b>954,6</b>

EVOLUCIÓ DELS DIFERENTS OPERADORS DE TRANSPORT PÚBLIC METROPOLITÀ DES DE L'ANY 2008 (DADES EN MILIONS DE VIATGES) | ATM

## El transport públic, a tocar dels mil milions de viatges

La xarxa de transport públic de l'ATM (Autoritat del Transport Metropolità) ha sumat, aquest 2016, un nou rècord en l'ús dels diferents operadors, que deixen les xifres a punt d'arribar als mil milions de viatges anuals. Si l'any passat ja es va superar el rècord de 2008 (934 milions de viatges) amb 938,9 viatges, enguany, s'ha tornat a disparar la xifra fins els 954,6 milions de viatges, el que representa un increment de l'1,7%.

Es consolida, així, la tendència creixent que dura des del segon semestre de 2013, quan es va registrar un mínim per sota dels 900 milions. Tot i així, segons el vicepresident de Mobilitat i Transport de l'AMB, Antoni Poveda, el sistema de transport té encara molt recorregut per créixer: "Un cop més el transport públic metropolità demostra que té moltes possibilitats per créixer i per contribuir a la

millorar de la qualitat de l'aire". Ara bé, perquè això sigui possible, segons ha dit, cal una llei estatal de finançament del transport públic "que ha de permetre estabilitzar les aportacions de l'Estat, per al desenvolupament social i econòmic, i millorar serveis col·lectius per reduir la contaminació generada pel trànsit privat".

Segons les dades anuals de l'ATM, el creixement es dona de manera generalitzada a tots els transports públics, amb excepció de la xarxa de Metro, que perd 3,5 milions de viatges. Tot i això, encara és –i amb diferència– el transport favorit pels usuaris que registren un total de 381,5 milions de viatges.

Per la seva part, destaca l'increment dels busos de TMB que guanyen 8,1 milions de viatges i s'apropa als 200 milions en total (195,9). ///

**Amador Rosas, concejal del PP en Cornellà durante 12 años**

# Amador Rosas: “Había gente que se creía que yo era socialista”

“Yo era incómodo porque no soy sumiso, sino que hago lo que creo que debo hacer. Cornellà es Cornellà y el partido es otra cosa”

“La querrela contra Montilla y Balmón se puso en mi nombre, pero sin saberlo yo y sin mi consentimiento. Fue un gran error”

Amador Rosas tiene 78 años. Llegó a Cornellà con 22 procedente de Santiago de Compostela y sigue viviendo en esa ciudad, donde fue concejal 12 años, primero por Alianza Popular y después por el Partido Popular, en los años de esplendor socialista, cuando esta fuerza política apenas tenía representación en los ayuntamientos de la comarca.

El exconcejal acepta de buen grado la propuesta de EL LLOBREGAT para conversar en esta serie y acude a la cita unos minutos antes de lo previsto al Ayuntamiento de Cornellà, donde espera charlando con los funcionarios. De 1983 a 1987 fue el único edil que logró la extinta AP, en las elecciones municipales de 1987 no salió elegido por la irrupción del CDS de Adolfo Suárez y en 1991 regresó de nuevo al consistorio, ya bajo las siglas del PP, y también como único concejal del PP. Su ciclo se cerró con las elecciones de 1995, cuando el partido logró tres ediles, antes de que las luchas internas lo apartaran de la primera línea de la política local en las municipales de 1999.

Pere Ríos

“Me propuso la junta local del partido, pero había quien estaba trabajando por detrás diciendo que estaba de moda poner mujeres y que había que ponerla a ella. Era gente desconocida que quería aparentar o subir”, explica Rosas para referirse a la candidata del PP en aquellos comicios.

“Mi hija [la periodista Pilar Rosas] tuvo una conversación con Rajoy y le preguntó por mí y por cómo me iba en

Montilla fue un buen  
alcalde, **un buen gestor**,  
eso no lo duda nadie.  
Ahora está Balmón  
y lo está  
haciendo bien”



AMADOR ROSAS TIENE AHORA 78 AÑOS, 56 DE ELLOS COMO VECINO DE CORNELLÀ | PERE RÍOS

el Ayuntamiento. Ella le respondió que yo no estaba porque habían dicho desde el PP de Madrid que había que poner mujeres y Rajoy le respondió que eso no era verdad y que por qué no le había llamado”, recuerda Amador. Su amistad con el actual presidente del Gobierno arranca de lejos, porque Rajoy fue vicepresidente con Gerardo Fernández Albor, el primer presidente de la Xunta de Galicia de la democracia y que es tío de Rosas.

“Yo era incómodo porque no soy sumiso, sino que hago lo que creo que debo hacer. Cuando la muerte de Gregorio Ordóñez [asesinado por ETA en 1995] organicé una misa en Cornellà porque el cura era amigo de sus padres. Los del PP Barcelona me prohibieron que la hiciera, pero seguí adelante”, explica a modo de ejemplo. “Siempre he dicho que Cornellà es Cornellà y el partido es otra cosa”, añade.

## Buena relación con la izquierda

Amador Rosas entró en el Ayuntamiento de Cornellà cuando el PSC y el PSUC habían empatado a concejales en las elecciones de 1983. Las semanas que siguieron a las elecciones fueron esperpénticas, con el PP y CiU apoyando a los comunistas en los plenos municipales y el PCC, la escisión del histórico PSUC, prestando apoyo a los socialistas en las votaciones.

“Yo apoyé a Frederic Prieto [el primer alcalde de Cornellà que volvió a presentarse en 1983] porque había mucha gente que me lo pedía. Recuerdo, entre otros, a un director

de banco o al doctor Coll [Santiago Coll, que fue concejal de CiU]. También me lo pidió Carles Navales [concejal del PSUC y luego del PSC, fallecido en 2011]. El PP de Barcelona me pidió que me abstuviera, pero no hice caso”.

Socialistas y eurocomunistas acabaron pactando un reparto de la alcaldía y Rosas terminó retirando el apoyo al PSUC. “Los socialistas estaban más preparados, Montilla tenía más experiencia, vi que se movía por otros caminos y que recuperó subvenciones perdidas para hacer obras”.

Pese a las discrepancias políticas y que estuvo ocho años como único concejal, Rosas afirma que siempre mantuvo una relación cordial con los partidos de la izquierda. “Pensábamos en el bien del pueblo. No había ataques personales. Yo recuerdo que muchas propuestas que presentaba en los plenos me las aprobaban los socialistas, cosa que no pasaba con los comunistas ni con Convergència”, evoca.

## Querrela sin mi consentimiento

Pese a esas buenas palabras, el PP de Cornellà se querreló en 1998 contra el alcalde José Montilla y el entonces teniente de alcalde de Gobernación, Antonio Balmón, por haber favorecido supuestamente a la pareja de éste, Gemma Rodríguez, en un concurso municipal para cubrir un puesto de trabajo.

“Esa querrela se puso en mi nombre pero sin saberlo yo y sin mi consentimiento. Exigí que me dieran documentación para acreditar todo lo que se decía, pero no se me entregó nada y no me ratifiqué ante el juez. Rosas admite sin reparos que “fue un gran error” presentar aquella querrela. “Si tú tienes pruebas de que lo que te están diciendo es verdad hay que jugar limpio, pero antes de llegar a una querrela se tiene que hablar para ver si se puede llegar a un acuerdo y rectificar”, explica.

El telón de fondo de la querrela era personal, reconoce sin reparos Amador Rosas. “El que estaba metido en todo esto decía que había que hacerle daño a Montilla porque iba a ser el próximo presidente de la Diputación”. Se refiere al abogado Fernando Martínez Iglesias, entonces vicesecretario del PP de Cataluña y ex marido de Gemma Rodríguez.

Aquello no afectó a las relaciones personales y Rosas siguió reuniéndose de vez en cuando con Montilla cuando aquél era alcalde y este concejal. “Fue un buen alcalde, un

buen gestor, eso no lo duda nadie. Ahora está Balmón y creo que lo está haciendo bien. No se puede gobernar a gusto de todos, pero no lo hace mal. Tengo buena opinión de los dos”, explica. Tan buena, que, según reconoce, algunos vecinos de Cornellà se formaron una opinión equivocada de Rosas. “Había gente que se creía que yo estaba con los socialistas”, recuerda.

Como tantos entrevistados en esta sección Rosas explica la satisfacción que le producía “la política de calle y de base”. Relata que hacía reuniones mensuales con militantes que en algún caso acudía gente con otros fines. “Algunos de mi partido quería resolver su situación personal y yo les decía que estaba para resolver situaciones colectivas. Había gente que no entendía que un problema personal era un problema personal suyo y que estaba equivocado si se creía que porque el PP tenía un concejal se lo va a resolver”.

Amador Rosas habla bien de Xavier García-Albiol y no tanto de José María Aznar. “Conozco a Albiol, tiene una manera de actuar noble, sentimental y limpia. El partido puede ir bien con él pero aún no es el máximo dirigente. Los Fernández [Jorge y Alberto Fernández Díaz] estuvieron mandando mucho tiempo y aún tienen sus adeptos, que conservaron colocándolos en puestos. Con Jorge siempre me he llevado bien y tuve buena afinidad. Alberto es diferente. Llegó a ser presidente del partido pero la gente que le rodeaba no era para llevar un partido”.

### Apoyo obligado a Aznar

Sobre Aznar asegura que “se equivocó en la segunda legislatura” y que él “tenía que defenderlo porque era presidente del Gobierno y del PP, pero no lo hacía con gran convicción porque veía que estaba haciendo cosas que no eran lógicas en una persona que quiere que su partido tenga continuidad”. Su opinión es que Aznar “lo hizo bien en la primera legislatura, pero no en la segunda”. Entre otras medidas que rechaza, tomar decisiones en contra de Cuba, “en contra de lo que había hecho el presidente fundador, Manuel Fraga, sin considerar que hay muchos gallegos en Cuba”.

Jubilado ya desde hace años, Rosas explica que no está quieto. “Colaboro en el despacho de mis hijos, me reúno con los amigos, tomamos un café cada semana con antiguos militantes del partido y otros afines para hablar de la situación actual. Tratamos de arreglar el mundo”, puntualiza con ironía.

Pensó en algún momento en darse de baja pero no lo hizo siguiendo el consejo de su tío, Fernández Albor, que tiene 99 años, y que “fue el que puso las bases para que funcionara la autonomía gallega”. Hasta hace cuatro estaba activo e iba cada día a su despacho de ex presidente de la Xunta. “Él me dijo que no dejara el PP por si en otro momento quisiera volver”, explica, una posibilidad que descarta por completo.

### Encantado con la ciudad

Rosas asegura estar encantado de vivir en Cornellà. “Vine casi como si fuera un viaje de novios, a que mi mujer conociera a la familia, pero mi tía la convenció de que se quedara aquí”. Y ahí sigue el exconcejal. “No he salido de aquí por muchas razones. Entre otras, porque Cornellà es un punto neurálgico para ir a todas partes, para entrar y salir de Barcelona”. //



AMADOR ROSAS (IZQUIERDA), EN UN ACTO COMO LÍDER DEL PP DE CORNELLÀ, JUNTO AL DESAPARECIDO CONCEJAL SOCIALISTA VICENÇ BADENES; EL ENTONCES ALCALDE, JOSÉ MONTILLA (CENTRO), Y SU ANTECESOR EN EL CARGO FREDERIC PRIETO (DERECHA) | ARCHIVO



Manuel Reyes

DIPUTADO PROVINCIAL DEL PARTIDO POPULAR

## Socialistas abrazados al separatismo

Estas últimas semanas hemos padecido con mayor intensidad una ola de frío y de lluvia que ha cubierto toda nuestra comarca. La gripe y el resfriado han mandado a casa (en el mejor de los casos) y a ambulatorios y hospitales (en el peor) a muchos ciudadanos. Ropa de abrigo, gorro, guantes o paraguas forman parte de nuestra indumentaria habitual, que sea dicho de paso, es lo normal en esta época del año en la que nos encontramos. Algunos, sin embargo, no estamos muy acostumbrados a estas temperaturas, especialmente, los vecinos de Castelldefels que gozan con fortuna de un micro-clima que les otorga casi 300 días de sol al año.

Pero no ha sido el frío lo que ha dejado helados a muchos de los ciudadanos de esta localidad costera, sino la actuación de algunos políticos locales que cada día se alejan, como si de un cohete se tratará, de la realidad social de la ciudad. Muchos, nos enterábamos con estupor, como ERC anunciaba que se incorporaban los concejales de CIU al gobierno municipal, lo que suponía reforzar el independentismo en el gobierno de Castelldefels. Que ERC se alegre de que haya más separatistas es algo que cabe esperar lamentablemente, pero la gran sorpresa la dio el Partido Socialista, congratulándose de la nueva incorporación y no desmintiendo lo anunciado por ERC.

Son muchos los vecinos de Castelldefels que lamentan y están consternados al ver como el PSC ha renunciado a sus principios y valores, abandonando a aquellos socialistas que se sienten tan catalanes como españoles, y que desde siempre habían votado al PSOE otorgándoles durante décadas amplias mayorías. Ahora, un PSC en claro retroceso busca refugio a cualquier precio. La alcaldía bien les debe merecer la pena tenerla a toda costa dentro de unos meses cuando se produzca el relevo pactado al frente del ejecutivo local. Sin embargo, deben de estar muy recelosos y



MARIA MIRANDA ES LA LÍDER SOCIALISTA EN CASTELLDEFELS. A PARTIR DE ESTE VERANO, A MITAD DE MANDATO, SERÁ ALCALDESA DE LA CIUDAD | ARCHIVO

pendientes de no violentar a sus socios separatistas, ya que un eventual enojo podría apearles de manera definitiva de volver a abrazar el sillón que durante tantos años creyeron que era de su propiedad. Pero el pueblo es sabio y no olvida. Tiempo al tiempo. //

# Les forces 'constitucionalistes' veuen en el Baix una oportunitat per fer front a l'independentisme

L'entitat 'Concordia Cívica' neix a L'Hospitalet després d'un acte que ha comptat amb el suport de Ciutadans i el Partit Popular

Societat Civil Catalana celebra a Castelldefels el debat 'Catalunya, ¿Infierno fiscal?' per parlar sobre la fiscalitat de Catalunya

## Redacció

Aquesta capçalera, en alguns dels seus anàlisis polítics, ha avançat que el futur de Catalunya passa pel Baix Llobregat i L'Hospitalet. El territori té la clau, fonamentalment pel seu pes poblacional, per fer decantar el dividit Parlament a favor de l'independència o a favor de l'autonomisme. Això ho saben els partits polítics i col·lectius d'ambdues corrents i en aquest mes de gener s'ha tornat a demostrar, en aquest cas, pels també denominats 'constitucionalistes'.

En la mateixa línia de sumar forces, tal i com ha fet l'independentisme des de l'inici del 'Procés', aquest mes de gener ha nascut l'entitat 'Concordia Cívica' que pretén abraçar als col·lectius 'constitucionalistes' i, junts, combatre els arguments dels independentistes. I ho ha fet amb una posada de llarg celebrada a L'Hospitalet en un acte que ha comptat amb el suport de Ciutadans i el Partit Popular amb representació de primer nivell, donat que van estar representats per Albert Rivera i Xavier Garcia Albiol, respectivament, entre molts altres.

L'entitat, presidida per la catedràtica de Dret Constitucional Teresa Freixes, ha definit els constitucionalistes catalans com un exemple i que l'objectiu del nou col·lectiu és "sumar i no pas dividir". En aquest sentit, segons ha dit Freixes, la Generalitat "ha governat de manera sectària, tot basat en la confrontació", argument que s'ha anat repetint durant l'exposició.

La fundació d'aquesta nova entitat vol aglutinar i, d'aquesta manera, donar visibilitat a tots els col·lectius constitucionalistes, fins ara, més distanciat que no pas les forces independentistes. Amb aquest objectiu, la presentació en roda de premsa de l'entitat va comptar amb el president d'Empresaris de Catalunya, Jossel Bou, y el president del Grup Periodistas Pi i Margall, Sergio Fidalgo.

Fins ara, la nova associació compta amb el suport d'algunes persones vinculades a Societat Civil Catalana, la qual, de moment, no s'ha adherit a formar part activament.

## SCC parla de fiscalitat a Castelldefels

En aquesta línia de fer front a l'independentisme i contradir els seus arguments, Societat Civil Catalana ha organitzat a Castelldefels, només sis dies després de la constitució de 'Concordia Cívica', el debat 'Catalunya, Infierno fiscal?'. Protagonitzat pel president de l'entitat, Marià Gomà; el vocal de l'associació, Ferran Brunet; el Catedràtic de Dret Fiscal Joan Francesc Pont i l'empresari Santiago Sueiro, l'acte ha reflexionat sobre les conseqüències que, segons els ponents, el 'Procés' està tenint a Catalunya. "Les empreses estan fugint allà on preval la llei", ha dit Brunet, el que deriva, segons ha dit, "en una reducció del PIB" que ha xifrat en -3,5%. "Qui ens roba són els separatistes. El 'Procés' roba diner, treball i llibertat", ha dit.

Per la seva part, Gomà ha parlat de Catalunya com una comunitat "deficitària a nivell pressupostari" i ha avançat que



SOCIETAT CIVIL CATALANA ORGANITZA L'ACTE 'CATALUNYA: INFERN FISCAL?' | SCC

entraria en "fallida econòmica" si no fos pel Govern espanyol, "amb les seves aportacions al FLAP".

D'altra banda, Pont ha qualificat Catalunya no com un infern, però sí com un purgatori, "on es passa malament, però no tant com a l'infern". Això sí, ha lamentat que Catalunya estigui perdent "recaptació d'impostos perquè les empreses estiguin marxant".

# Desenvolupament Econòmic al Baix Llobregat i l'Hospitalet

Invitació a la taula debat del **Cicle d'infraestructures**

**Títol: "Els colls d'ampolla del Corredor del Mediterrani al Baix Llobregat"**

El proper **dimarts 7 de febrer** del 2017 a la **Biblioteca Martorell**

(Avda. de les Mancomunitats Comarcals, 13, Martorell a les **9:30h**)

(Esmorzar inclòs)

## Ponents:

**Xavier Fonollosa i Comas**, alcalde de Martorell

**Marc Castells**, vicepresident segon de la Diputació de Barcelona i alcalde d'Igualada

**Joan Amorós**, president de l'associació FERRMED

**Pere Macias**, president del Cercle d'Infraestructures

**Joan Carles Valero**, periodista



**El factor de les infraestructures**

Confirmar assistència a:  
coordinacion@bcncontentfactory.com

ORGANITZA Fundació Cercle d'Infraestructures

CONTENT FACTORY

Fòrum Empresarial del Llobregat

AMB EL SUPORT DE

ellobregat

Ajuntament de Martorell

EL PATROCINI DE

Diputació de Barcelona

## C's en el Parlament: una política al servicio de las personas

### Propuestas sobre vivienda presentadas por C's

- 

**C's ha propuesto destinar el 30% de la recaudación por la tasa turística a políticas públicas de vivienda en zonas donde el turismo incrementa los alquileres**



Rechazada, con 61 votos en contra (Convergencia y ERC), 11 abstenciones (Podemos) y 61 votos a favor (C's, PSC, PP y CUP)
- 

**C's ha propuesto facilitar que los Ayuntamientos pueban bonificar el 95% del IBI para las viviendas de alquiler asequible o cedidas para alquileres sociales**



Rechazada, con 88 votos en contra (Convergencia, ERC, PSC y Podemos) y 45 votos a favor (C's, PP y CUP)
- 

**C's ha propuesto que las transmisiones patrimoniales sigan criterios de progresividad fiscal para que contribuyan a la contención de los precios de la vivienda**



Rechazada, con 61 votos en contra (Convergencia y ERC), 11 abstenciones (Podemos) y 61 votos a favor (C's, PSC, PP y CUP)
- 

**C's ha propuesto establecer mecanismos de coordinación entre Ayuntamientos, Generalitat y empresas de suministros para detectar las viviendas permanentemente desocupados y aplicarles un recargo en el IBI**

Aprobada, con 72 votos a favor (C's, PSC, Podemos, PP y CUP) y 61 abstenciones (Convergencia y ERC)
- 

**C's ha propuesto que la Agencia de Vivienda de Cataluña publique los precios de venta y alquiler máximos recomendables en las zonas de mayor demanda de viviendas.**



Rechazada, con 77 votos en contra (Convergencia, PSC y ERC), 10 abstenciones (PP), y 46 votos a favor (C's, Podemos y CUP)
- 

**C's ha propuesto garantizar un alquiler asequible de las futuras viviendas protegidas, garantizando también la titularidad pública y la función social.**

Aprobada, con 123 votos a favor (C's, Convergencia, ERC, PSC, Podemos y CUP) y 10 abstenciones (PP)
- 

**C's ha propuesto impedir la venta de suelo procedente de recalificaciones urbanísticas destinadas a vivienda protegida. La vivienda protegida debe ser de alquiler social público.**

Aprobada por unanimidad: 133 votos a favor
- 

**Elaborar un plan de vivienda para Cataluña, garantizando un alquiler asequible, un 15% de viviendas sociales y la rehabilitación 500.000 viviendas**

Aprobada, con 60 votos en contra (Convergencia y ERC) y 71 votos a favor (C's, PSC, Podemos, PP y CUP)
- 

**C's ha propuesto destinar un mínimo de 1.000 millones de € a políticas de vivienda (lo que representa un 3% del total del Presupuesto de la Generalitat)**



Rechazada, con 77 votos en contra (Convergencia, PSC y ERC), 31 abstenciones (PP, Podemos y CUP) y 25 votos a favor (C's)

# La Iglesia de Santa Maria de Castelldefels organiza visitas guiadas gratis para difundir el legado de Josep Serrasanta

La calidad artística de sus pinturas ha hecho que se conozca al centro de culto como la 'Capilla Sixtina del Baix Llobregat'

Las visitas, que se organizarán cada segundo domingo de mes para grupos de unas 30 personas, serán totalmente gratuitas



LA CALIDAD DE LAS PINTURAS DE SERRASANTA HA HECHO QUE LA IGLESIA DE CASTELLDEFELS SEA CONOCIDA COMO LA CAPILLA SIXTINA DEL BAIX LLOBREGAT | M. FERNÁNDEZ

## Marta Fernández

Les llaman 'Capilla Sixtina' del Baix Llobregat, pero se trata de las pinturas de la Iglesia Santa María de Castelldefels, que a partir de febrero iniciará visitas guiadas de manera gratuita, el segundo domingo de cada mes.

Las visitas guiadas están previstas para grupos de unas 30 personas, en las que, durante 45 minutos podrán observar las pinturas con la explicación de la historia de cada uno de sus murales. Cualquier escuela, entidad o asociación puede solicitar la visita en otro momento si así lo requiere, sin la necesidad de sea

el domingo. Así mismo, la iglesia del municipio desea la voluntad de incorporar personas y grupos de la comarca y de Barcelona, y en un futuro hasta turistas que llegan de otro país.

La Iglesia de Santa Maria fue inaugurada en el año 1909, pero tendría que esperar hasta el año 1952 para contar con estas joyas en forma de murales, de la mano del Pintor Josep Serrasanta. El origen y la idea de esta actividad que inicia una de las iglesias de Castelldefels "es promocionar el arte pictórico. No es un tema religioso explícito, sino un asunto de patrimonio, siendo la iglesia uno de los pilares fundamentales de Castelldefels", tal y

como explica el Mosén de la Parroquia de Santa Maria del municipio, Xavier Sobrevia Vidal.

El Mosén, desde su despacho de la parroquia, explica para El Llobregat que "en la Iglesia de Santa Maria confluyen dos valores muy remarcables: las pinturas murales del pintor Serrasanta, que abastecen todo el interior del templo, y el edificio en sí mismo, diseñado por el prestigioso arquitecto modernista Enric Sagnier. Por eso creemos oportuno divulgar esta arquitectura y pintura religiosa, ya que por su singularidad hace que destaque entre las iglesias de las cercanías de Barcelona".

## Un pintor singular

A mediados del siglo XX, el entonces pueblo de Castelldefels empezaba a recibir visitantes, lo que propicia un resurgimiento económico. Veraneantes ilustres como el galerista Joan Antoni Plan, mecenas de pintores, entre los que se encontraba Josep Serrasanta, también visitaba el municipio.

Así pues, nace el encargo de las pinturas murales en la parroquia de Castelldefels, cuando la voluntad del rector de entonces, Pare Josep Codinach, y empresarios y políticos, para conservar y ampliar el patrimonio de la ciudad.

Una pintura que le duró tres años que se suma a otro de sus trabajos importantes en Catalunya, los murales de la Seu de Lleida. ■■■

## Muere Joan Mayné i Torras

El escultor santboiano Joan Mayné, especializado en escultura religiosa, ha fallecido recientemente a los 88 años de edad. Conocido fundamentalmente por el retablo de alabastro policromado del conocido Santuario de Torreciutat, en el alto Aragón, se trata de uno de los artistas más importantes del territorio en su especialidad.

De hecho, realizó un báculo de plata fundada para el Papa Juan Pablo II, que se encuentra en el Vaticano. Además, cuenta con otras obras en el extranjero, como son la talla escultórica de Sant Benedetto Menni en las Hermanas Hospitalarias de París o el San Francisco del Mausoleo de Chicago (EE.UU).

Mayné descubrió su vocación artística cuando tenía 13 años. Hijo de un ingeniero, el santboiano se Doctoró en Bellas Artes y fue catedrático de la Universidad de Barcelona, en la que también ejerció como director.

Entre sus obras escultóricas más conocidas se encuentran la imagen de Jesús, la Virgen y San José en la Iglesia de la Sagrada Familia de Igualada; el relieve de San Pedro y San Pablo de la Catedral de Barcelona; el Frontal del Altar Mayor de Toledo; la imagen del Sagrado corazón monumental de Amposta, realizado en bronce o la imagen de San José y Benedetto Menni en la Iglesia de las Hermanas Hospitalarias del Sagrado Corazón de Jesús, en Sant Boi. ■■■

# Les estacions d'FGC, més familiars que mai

Les cinc estacions que gestiona el grup d'FGC compten amb el segell de Destinació de Turisme Familiar

Fins ara només Espot, estació amb 50 anys d'història, tenia aquest distintiu que atorga l'Agència Catalana de Turisme

## Redacció

Les fortes nevades caigudes recentment al Pirineu català ha deixat una estampa preciosa i no només pels aficionats a l'esquí. Les estacions de muntanya del grup de Ferrocarrils de la Generalitat de Catalunya han esdevingut, per la seva àmplia oferta i el seu arrelament amb el territori, una destinació més familiar que mai i així ho ha certificat l'Agència Catalana de Turisme.

L'organisme català ha atorgat el segell 'Equipament Turístic Familiar', en l'àmbit de Natura i Muntanya, a les

estacions d'FGC de La Molina, Vall de Núria, Vallter 2000 i Port Ainé, que es sumen així a Espot, l'única estació que comptava amb aquesta distinció.

D'aquesta manera, totes les estacions del grup consoliden la seva aposta pel turisme en família gràcies a l'ampli ventall d'activitats que s'ofereixen en paral·lel a l'esquí. El distintiu garanteix que les instal·lacions estiguin destinades a un públic infantil i de caràcter eminentment familiar, que aconsegueix amb tot un seguit de requeriments que s'han anat aplicant des de fa temps en termes de seguretat, accessibilitat, informació, activitats, etc. De fet, aquest segell servirà

com a punt de partida per involucrar a molts altres equipaments del territori, siguin hotelers, restauradors o altres empreses de turisme actiu.

## Infinita oferta d'activitats

Prova de l'àmplia oferta d'activitats és l'estació degana del grup, La Molina, també coneguda com l'estació metropolitana. Més enllà de la tradicional pista de trineus de Pista Llarga o dels passeigs en telecabines per gaudir del paisatge, La Molina compta amb altres activitats com el 'tubbing', les excursions en màquines trepitja neu, fitness, així com la zona infantil Coll de Pal. Però no només això, sinó que l'oci arriba a tots els gustos: motos de neu al Parc d'Aventura als arbres; sortides en segways; raquetes de neu (que enguany amplia el circuit 'Descoberta de la fauna' fins a la zona de Trampolí; nòrdic walking; circuits termals; sopars i baixades nocturnes; làser combat i, fins i tot, busseig als llacs.

D'altra banda, parlar de turisme en família és parlar de la Vall de Núria i el seu destacat Parc Lúdic, on petits i grans poden gaudir de la neu. Amb un paisatge excepcional, aquest any l'estació ha implantat un nou circuit de raquetes a 'El mirador de les Creus' a més de les sortides en lluna plena. A més, Núria compta amb el Cau de la Marmota, per petits d'entre 4 i 10 anys; passeig amb màquines retrac o, entre d'altres activitats, busseig sota el gel, pels més atrevits.

## Gaudir de les comarques de muntanya

El grup d'FGC, però, no només destaca per la seva presència a la Cerdanya. Moltes d'aquestes activitats es poden trobar a les estacions de Vallter 2000 i Port Ainé i Espot, que ens apropen, respectivament, a les comarques del Ripollès i el Pallars Sobirà. Vallter, amb el seu Parc lúdic -perfecte per descensos amb tubby i trineu- i el seu Jardí de neu és una estació sensacional per conèixer, també, petits pobles de muntanya com és Setcases. L'espai de Ludoteca permet als pares deixar als més petits en una zona delimitada, amb una pendent suau, jocs, inflables i remuntadors especials, perfecte perquè els nens i nenes puguin iniciar-se en el món de l'esquí.

Per la seva part, Espot i Port Ainé, amb el lema 'Dues estacions, una destinació', destaca pel gran impuls en turisme i per la seva oferta cultural. De fet, Espot és l'única estació situada al costat d'un Parc Nacional, com és el d'Aiguestortes i Sant Maurici.

En aquest paratge excel·lent i a una alçada de 2.000 metres, una bona alternativa és pernoctar a l'Hotel Port Ainé 2000, l'hotel més alt del Pirineu, ubicat a peu de pistes de l'estació. Permet sortir de l'hotel amb els esquís posats, però, també, gaudir de la sensacional gastronomia de la comarca en el seu restaurant; i, pels més petits, gaudir de les activitats del Miniclub de l'hotel (a partir de 18 mesos) i dels diferents serveis d'animació. **///**



IMATGE DE PORT AINÉ I L'ENTRADA AL SEU PARC LÚDIC D'AVENTURES, DESPRÉS DE LES RECENTS NEVADES; UN NEN GAUDEIX DE LA BAIXADA PEL TOBOGAN DE VALL DE NÚRIA; SORTIDA AMB RAQUETES DE NEU PER LA MOLINA, L'ESTACIÓ METROPOLITANA PER ANTONOMÀSIA

Tres a taula - Cita gastronómica: La Lluna en un Cove - El Prat de Llobregat | Por Camus Murciano

## La Lluna en un Cove, el secreto gastronómico de El Prat

Un gran filósofo cuyo nombre se parece un poco al mío escribió que el hecho de que la vida carezca de todo sentido no significa que no valga la pena vivirla. Estoy de acuerdo solo en parte, pues si afirmamos que vale la pena vivirla estamos dotando ya de cierto sentido o finalidad al hecho de vivir. Vivir es el gran misterio, al fin y al cabo sólo hay una pregunta de verdad, por qué existe algo y no más bien nada que, a priori, parecería lo más lógico.

Vaya, lo siento, sin quererlo se me escapa el existencialista que llevo dentro y sobre todo, al parlanchín que no da tregua al silencio... Perdonen, ésta es una crónica gastronómica y he empezado de una extraña manera para el uso estilístico de una sección de este tipo. Pero es que, cuando conducía hacía ese secreto celosamente guardado en el centro de El Prat que es el restaurante 'La Lluna en un Cove', pensaba que estaba a punto de pasar uno de esos ratos que hacen que uno piense que la vida tiene un total y pleno sentido.

Estaba a punto de cenar con mis amigos Sócrates Martínez y Tintín Pérez, y hacerlo además disfrutando de las excelencias gastronómicas de 'La Lluna en un Cove'. Cometiéndolo lo que los modernos llaman ahora un "spoiler" les adelanto el final, tanto la conversación como el yantar consiguieron superar mis expectativas.

Curiosamente, la primera impresión del restaurante no fue la mejor, la decoración del mismo resulta discutible, a medio camino entre la modernidad minimalista y el estil-

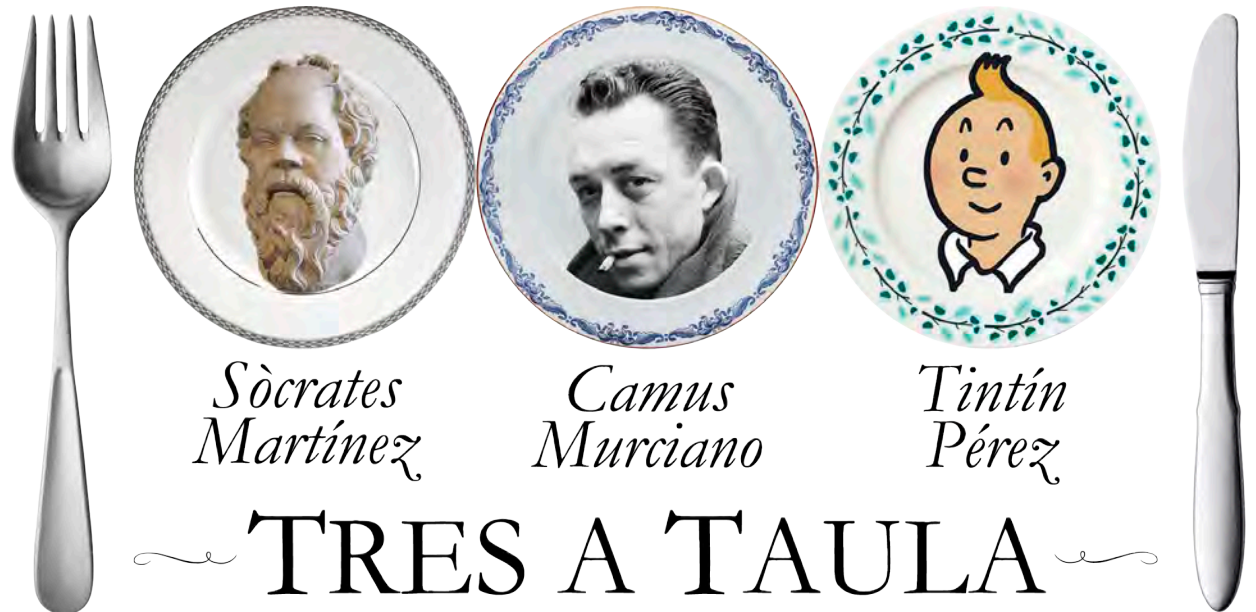

mo ctre de restaurante de menú económico. Sin duda ésa es una faceta que ha de mejorar. Ya sentados, y mientras Sócrates, cómo no, me bombardeaba a preguntas y Tintín nos llenaba el whatsapp con fotos de su incesante labor reportera, la cosa empezó a mejorar, ¡estaba entre amigos! Uno más se unió al grupo, pues es así como considero, desde ese día a Rosa Farrés, la chef y alma mater de 'La Lluna en un Cove'. No somos un grupo fácil, tendemos a

la rebeldía y desde luego, nos cuesta mucho escuchar en lugar de hablar. Pero la dulzura de Rosa y su paciencia a la hora de aconsejarnos consiguió vencernos, hasta el punto de que finalmente, dejamos en sus manos la elección del menú, lo que desde luego fue la mejor decisión que tomamos esa noche.

### El triunfo del 'pota blava'

Abrimos boca con un caldito templado con crujiente de jamón, muy bueno, pero para mi gusto un tanto frío. Después, las croquetas de pollo y sobre todo las de alcachofa empezaron a subir el nivel gastronómico de la velada, luego vendría lo que para mí resultó la estrella de la noche: un canelón relleno de pollo "pota blava" y setas con una bechamel de trufa... ¡espectacular! Seguimos con un tataki de atún. A esas alturas de la cena, estábamos ya absorbidos por una de nuestras habituales discusiones al respecto de si es posible la ética en política, y me temo que lo hacíamos en un tono tan alto que hacíamos partícipes de la misma al resto de comensales del local...

Pero la cosa aún no había terminado, pues todavía nos esperaban dos nuevas maravillas, unas vieiras sobre crema de espárragos y un pulpo con parmentier de patata. Como la conversación no declinaba, en una temeridad imperdonable para el estado de nuestras arterias, nos decidimos a probar postres. Compartimos tiramisú, higos confitados con queso de cabra y pequeños trocitos de pan con aceite sal y chocolate. A destacar el tiramisú, una apuesta siempre arriesgada en un restaurante de nivel, pues ante un postre tan popular el peligro de resultar monótono está siempre presente. La chef Rosa superó el trance con nota.

Salimos del restaurante sin habernos puesto de acuerdo en nada, pero felices y satisfechos. Creo que fue Aristóteles el que afirmó que todo exceso provoca dolor, desde luego nuestra cena en 'La Lluna en un Cove' fue excesiva, pero desmintiendo al gran filósofo, sólo nos produjo placer. **///**





Exposició

A partir del 22.11.16

Palau Robert  
Passeig de Gràcia 107  
Barcelona

# EL CELLER DE CAN ROCA

De la Terra  
a la Lluna



Soci tecnològic

SAMSUNG

Patrocinen

BBVA



Costa Brava  
Pirineu de Girona

Organitzen



EL CELLER DE CAN ROCA



Generalitat  
de Catalunya

# El Barça fa de L'Hospitalet una escola social de l'hoquei

La lligueta entre els equips de cada districte celebra els seus cinc anys des de la primera temporada amb uns 120 jugadors

A partir de l'acord entre el Barça i l'Àrea d'Esports de la ciutat, quasi quaranta joves han passat a formar part del club blaugrana

**Imanol Crespo**

**A**les banquetes, habitualment, els entrenadors s'envolten dels seus ajudants, dels fisioterapeutes, dels metges de l'equip, però difícilment hi ha un educador social. És, precisament, el més interessant d'aquest projecte entre la secció d'Hoquei del Barça i l'Ajuntament de L'Hospitalet que han aconseguit, en pocs anys, convertir la ciutat no només en una escola esportiva d'hoquei, sinó, també, trobar un nou canal de transformació social en un context d'una riquesa multicultural sensacional com el que es dona a la segona ciutat de Catalunya.

Tot comença a l'any 2010 amb la voluntat de la secció del club blaugrana d'ampliar les seves mires més enllà de la ciutat comtal a l'hora de fer cantera. "Vam pensar en buscar altres iniciatives per captar nois i noies", explica el director tècnic de la secció d'Hoquei del Barça, Antoni Delàs. "Sempre havíem cercat a Barcelona i, clar, és una ciutat molt gran, amb molts esports i per un esport petit com el nostre és difícil aconseguir centres per portar els nois al club. I vam decidir obrir-nos a altres zones".

Va ser aleshores quan van veure una oportunitat a L'Hospitalet, on, a més, hi ha una alta població d'origen indi o paquistanès, països on l'hoquei és, pràcticament, el futbol d'aquí. Les negociacions amb l'Ajuntament, a través de l'Àrea d'Esports, va derivar no només en una escola, sinó en una aposta clarament social. D'alguna manera, a la banqueta és igual de protagonista la figura de l'entrenador que la de l'educador social: "És interessant perquè els 'nanos' provenen de realitats molt diver-



ANTONI DELÀS ÉS EL DIRECTOR TÈCNIC DE LA SECCIÓ DEL BARÇA D'HOQUEI | I. CRESPO

ses. A cada districte, Serveis Socials aporta un educador. Així, hi ha un entrenador -que el posa el Barça- que treballa el projecte de l'hoquei i la part més esportiva; i la figura de l'educador social, que treballa conceptes més familiars a través d'aquest esport", explica Delàs.

## De L'Hospitalet a El Prat

La proposta d'ensenyar hoquei a L'Hospitalet sota aquest model social no només va quallar sinó que no ha deixat de créixer. L'any 2012, davant l'augment de joves que es van apuntar a la iniciativa, i que ja arribaven a una cinquantena, es va decidir formar una lligueta entre ells i que gestiona el Consell Esportiu de L'Hospitalet. Aquesta lliga, que enfronta principalment als sis equips corresponent a cada un dels districtes de la ciutat, celebra enguany la seva cinquena temporada que tot just acaba de començar. "La valoració d'aquests anys és molt bona. Hi ha sensacions que són visuals. No coneixes molt bé la realitat del jugador, però des de fora es veu. Hi ha una

sèrie de coses intrínseques que estan molt bé, a més en un esport com el nostre que és molt noble", diu Delàs.

Actualment, hi ha uns 120 nois i noies que formen part del projecte, el 50% dels quals d'origen estranger (alguns nouvinguts, però també de segones i terceres generacions). L'èxit del model ha fet que ara doni el salt a una altra ciutat de la zona Llobregat; en concret, El Prat. "Hem vist que a L'Hospitalet funcionava i ara estem treballant el mateix model, també, a El Prat. Aquest serà el segon any que estem entrenant a dues escoles del barri de Sant Cosme. Ara, esperem créixer per poder fer, de la mateixa manera, una lliga formal".

Així, doncs, a través de l'hoquei, en aquest cas, s'aconsegueix oferir una oportunitat a molts nois i noies que formen part d'un nucli familiar amb importants dificultats. Oportunitat que porta, a més, el nom del Barça pel davant. I és que, des que es va iniciar el projecte, quasi quaranta joves han passat a formar part de la secció d'hoquei del club blaugrana. **///**

Hem vist que a  
L'Hospitalet **aquest model  
funciona** i estem ja  
treballant amb dues escoles  
de El Prat. Esperem  
créixer i fer  
una **nova lligueta**"



La entidad profesionaliza su equipo estrella para la próxima temporada

# La UE Cornellà inicia el proceso para convertir el primer equipo en una Sociedad Anónima Deportiva

La Asamblea de Socios da luz verde a la conversión con el objetivo de ser viables económicamente en la Segunda B

Los socios podrán comprar una acción por 250 euros hasta llegar a la totalidad del capital social, que se ha fijado en 271.000 euros

## I. Crespo

El equipo de fútbol, ahora mismo, mejor clasificado de nuestro territorio, la UE Cornellà, ha decidido dar el paso y dejar de ser una entidad deportiva para profesionalizarse como Sociedad Anónima Deportiva. Así lo han confirmado ya, con su voto, los socios del club que, casi por unanimidad, han dado luz verde a la Junta Directiva para hacer efectiva esta reconver-

sión. Cabe matizar que solo pasará a ser parte de la SAD el primer equipo y que, por tanto, todo el resto del fútbol base, las categorías femeninas y otras secciones del club seguirán estando protegidas por la Fundación, constituida hace apenas unos años.

El objetivo no es otro que hacer viable el proyecto económico y, obviamente, deportivo del primer equipo, dadas las dificultades que ofrece la Segunda B: “Esta categoría no te aporta unos ingresos que compensen los gastos.

Es una liga que no es profesional; mientras que los jugadores sí. Con el ascenso, los gastos (de árbitros, de desplazamientos, de jugadores...) se triplican y los ingresos se quedan planos”, explica Alejandro Talavera, presidente de la UE Cornellà.

Según Talavera, había otras alternativas como el acuerdo con un patrocinador que invierta dinero o la subvención municipal del Ayuntamiento. “Por muchos esfuerzos que hemos hecho, no hemos conseguido ni una ni otra; y, por tanto, la única manera de dar viabilidad económica a nuestro proyecto era esta”, dice Talavera.

De esta manera, el club emitirá un capital social con valor de 271.000 euros. En una primera fase, los socios serán los preferentes para poder adquirir acciones con valor de 250 euros cada una. Si se llega a vender la totalidad del capital social, se acaba el proceso. De no venderse todo, se realizará una segunda fase entre los socios que quieran obtener una acción. Si, de nuevo, no se consigue todo el capital social, las acciones se publicarán para que entre financiación externa.

Así, pues, los actuales socios pasarán a ser accionistas del club, mientras que el socio que no quiera adquirir ninguna de las acciones pasará a ser abonado (como ahora, con descuentos, pero sin la opción de tener un asiento propio ni tener acceso a la asamblea de accionistas).

## Nuevo marco de relaciones

El cambio de modelo conllevará un nuevo marco relacional a nivel municipal, empezando por el campo, actualmente de titularidad pública: “Nuestra prioridad es quedarnos aquí. La transformación a SAD solo es para el proyecto del primer equipo; el resto del club, el fútbol base, las categorías femeninas, tema discapacidad, todo seguirá siendo de la Fundación. Así si tomamos una decisión equivocada, que toda la historia del club esté protegida”, dice Talavera. Por su parte, el concejal delegado de Acción Comunitaria y Deportes de Cornellà, José Manuel Parrado, asegura que se han dado un tiempo mutuamente “para analizar la nueva situación y ver qué implicaciones legales puede haber de cara a cómo nos ajustamos a la nueva realidad de la ciudad y al uso del equipamiento”.

En este sentido, Parrado explica a El Llobregat que es pronto para contar con una hoja de ruta y que, por el momento, está viendo cómo se resolvieron “situaciones parecidas de ciudades parecidas”, pero siempre, según dice, desde el punto de vista de la legalidad.

Parrado recibe la noticia de la posible reconversión del primer equipo de la UE Cornellà con normalidad: “No es ni una buena ni una mala noticia; es una noticia. Ellos están en su derecho; es una manera de poder crecer a nivel profesional y, por tanto, nada que decir. Como ayuntamiento, en la vida de las entidades no entramos, estamos para colaborar, agradecer su trabajo y para acompañarles”.

## Para la próxima temporada

En relación con el calendario, el club está realizando informes económicos y financieros que se presentarán al Consejo Superior de Deportes, quien tiene que dar su consentimiento para que la reconversión se produzca. En cualquier caso, la idea es que el primer equipo sea una SAD para la próxima temporada. ■■



ALEJANDRO TALAVERA ES EL ACTUAL PRESIDENTE DE LA UE CORNELLÀ | I. CRESPO

# Èxit de participació en els primers Guardons de l'Esport

21 persones, entitats o projectes del país guanyen l'edició 2016 dels premis, impulsats per la Fundació Catalana per a l'Esport

El Consell Esportiu Baix Llobregat, amb seu a Sant Feliu de Llobregat, va ser un dels guanyadors pel projecte Juga Verd Play

## Redacció

La Fundació Privada Catalana per a l'Esport ha fet públics els projectes premiats en la primera edició dels Guardons de l'Esport 2016, organitzats i convocats per aquesta entitat per reconèixer les persones, entitats i projectes de Catalunya que, tant a través de

la seva acció directa com a la seva influència o suport, treballen per transformar positivament la realitat social en el seu entorn més immediat mitjançant l'esport i/o l'activitat física.

El Comitè d'Avaluació dels Guardons de l'Esport 2016 ha distingit el vessant social dels clubs, les entitats i les persones que formen part de la gran xarxa esportiva de Catalunya i

que lluiten per millorar, a través de l'esport, la qualitat de vida de les persones. L'acte de lliurament dels guardons tindrà lloc d'aquí a unes setmanes amb una àmplia presència del teixit esportiu català.

## Sis categories

Dividits en sis categories de premis, podien presentar-hi candidatura totes aquelles persones majors

de 18 anys i entitats que hagin fet realitat projectes o iniciatives amb un elevat impacte a la societat catalana a través de la promoció de l'activitat física i/o l'esport. La Fundació Catalana per a l'Esport valora molt positivament l'alta participació en aquesta primera edició, amb 140 candidatures, així com el gran nivell dels diferents projectes presentats. ///



ESPAI DEL CLUB SUPER3 | JORDI ESTRUCH

## Els valors de l'esport, al Festival de la Infància

## Redacció

Més de 8.000 nois i noies van gaudir de l'esport i els seus valors en els espais que la Secretaria General de l'Esport (SGE) va compartir amb el Club Super3 i la Federació Catalana de Futbol durant la 53a edició del Festival de la Infància, que va tenir lloc al recinte de Montjuïc de Fira de Barcelona durant les festes nadalenques.

La SGE va doblar enguany l'espai per a activitats amb la finalitat d'acostar una pràctica esportiva variada a la mainada i potenciar-ne el rol formatiu.

## Esport i diversió

D'una banda, el Club Super 3 i la SGE van organitzar plegats la gimcana "Som un equip amb ritme", en la qual els participants van posar a prova, d'una manera divertida, la seva destresa i habilitats mitjançant diverses proves

i exercicis de ball amb l'ús de diferents pilotes.

D'altra banda, la SGE, en una de les novetats del certamen, va promoure, amb el suport de la Federació Catalana de Futbol, el programa +KESPORT!, projecte pioner per educar a través del futbol als nens i nenes de 6 i 12 anys en habilitats per a la vida i formar millors persones.

## Àmplia oferta esportiva

Els més petits van completar un circuit amb

2 espais d'activitats i van experimentar les mateixes sensacions que els 5.000 jugadors beneficiaris del programa a tot Catalunya.

El Trofeu Molinet de bàsquet, organitzat per la Federació Catalana de Bàsquet, i la promoció de diverses modalitats esportives a càrrec d'una desena de Federacions Catalanes i de la Plataforma ProSeleccions Esportives Catalanes van ser altres elements destacats dins l'àmplia oferta esportiva del Festival. ///

## Els projectes guanyadors

### /// 1. Igualtat d'oportunitats, integració i cohesió social

- \*Associació Juvenil Karate Can Peixauet (Santa Coloma de Gramenet)
- \*Club Rugby Tarragona. Projecte: Rugby per a tothom
- \*Club de Gimnàstica La Mina-Gervasio Deferr (Sant Adrià del Besòs)
- \*Associació Esportiva Babar-Fundació Pare Manel (Barcelona)
- \*Associació Sport To Live (Barcelona). Projecte: Sport2live
- \*FUPAR (Terrassa)

### /// 2. Difusió dels valors de l'esport

- \*Blanquerna-Universitat Ramon Llull (Barcelona). Projecte: Difusió d'Enric M. Sebastiani
- \*Esportistes.cat (Vacarisses)
- \*Fundació Barcelona Olímpica (Barcelona)

### /// 3. Educació i esport de lleure

- \*Consell Esportiu Baix Llobregat (Sant Feliu Llob.). Projecte: Juga Verd Play
- \*Servei d'Esports Ajuntament de Granollers. Projecte: AFIS Pediàtric
- \*SantCugatCreix (Sant Cugat del Vallès)

### /// 4. Foment i difusió dels hàbits esportius

- \*Federació Catalana Esports persones amb discap. física. Projecte: Hospisport
- \*Associació Esportiva Nordic Walking Pirineus (Puigcerdà). Projecte: Marxa nòrdica i senderisme
- \*Atlas Sport Consulting (Tiana). Projecte: Esportianitza't

### /// 5. L'esport català al món

- \*CD Terrassa Hockey (Matadepera). Projecte: 16è Torneig Europeu d'Escoles de Hockey
- \*Club Patinatge Artístic Olot
- \*Federació Catalana de Rugbi. Projecte: Final Campionat de França de Rugbi (Top 14) a Barcelona.

### /// 6. Patrocini i mecenatge

- \*Fem a Quart (Quart)
- \*#StargardtGo (Agramunt)
- \*Club Tennis Taula Ganxets de Reus

## Cafè filosòfic d'Esplugues: Ètica i Esport

Jaume Grau



### La pràctica de l'esport és una escola de valors

**S**i l'esport aplega voluntats i exalta les passions; si a Aristocles el seu professor de gimnàstica li va dir Plató per la seva ampla espatlla; si l'expressió "mens sana in corpore sano" del romà Juvenal ens porta un record del "khalós kai agathós" grec -segons Carles Riba, "l'home de bé i com cal"- , per degenerar finalment avui en dia en un eslògan quasi d'obligat compliment, no hi ha dubte que parlar d'aquesta manifestació humana és inevitable en un cafè filosòfic.

#### L'esport, un reflex de la nostra societat

Hem convidat en Guillem Turró Ortega, per introduir el tema, i les seves paraules ens serveixen de introducció autoritzada: "Debemos reconocer que el deporte puede reportarnos lecciones magistrales, alimentando nuestro espíritu con savia moral. La filosofía del deporte plantea cuestiones que van más allá del deporte en sí mismo. Por ejemplo, recapacitar sobre el valor concedido al énfasis en ganar puede permitirnos esclarecer el sentido moral de la competitividad en el mundo laboral o universitario. Por otro lado, la investigación sobre la condición del juego limpio en el deporte ayudará a mejorar nuestra intelección del papel de la justicia a nivel social". Ètica del deporte, Herder, 2016

L'esport és un reflex de la societat en la que vivim, i la pràctica individual una demostració de la condició humana, amb les seves grandeses i les seves misèries; i tant a nivell individual com social, es fa necessari reflexionar sobre la presència de la ètica dins d'aquesta activitat.

Hem analitzat l'esport tant des d'una vessant lúdica com en el seu aspecte històric, a partir de la pax olímpica grega, fins a la Carta Olímpica dels nostres dies que ens va llegar Pierre de Coubertin, creador dels Jocs Olímpics moderns: "Un olimpismo al servicio de la paz, de la democracia y del internacionalismo. Así como de la transformación moral del hombre, dándole un carácter digno, regenerándolo por la consecución del equilibrio entre el cuerpo y el espíritu, operado por el atletismo en su sentido olímpico".

#### Escola de valors

Al costat de les llums, les ombres: què passa quan l'esport s'aparta de aquests nobles ideals i es transforma en pur espectacle, "religió mediàtica" i generador d'immensos guanys restringits -com sempre- a uns quants privilegiats? És just que un futbolista cobri milers de vegades més que un mestre, un obrer o un administratiu? A partir d'aquí es fa necessari diferenciar entre l'esport com a pràctica amateur i les grans competicions que ocupen una bona part de l'entreteniment al que dediquem moltes hores de les nostres vides.

Tampoc te res a veure l'esforç individual de qui surt tots els dies a córrer amb els esports de competició en equip. La pràctica de l'esport és una escola de valors, des d'els grecs i en temps més moderns: "Mientras que en la génesis del deporte moderno, la práctica deportiva se circunscribió a una minoría selecta, el fair play siguió siendo un ideal de clara distinción social.

El resultado final evidenció que el deporte moderno, lejos de significar una moda pasajera entre la alta burguesía de la época victoriana, acabo adentrándose en el tejido social conformando actitudes, hábitos y una determinada moralidad que termino acercando a grandes masas de la población a los ideales que en otro tiempo fueron de la burguesía". Raúl F. Sebastián, Universidad de Valencia, 2014.

#### Capaç del millor i del pitjor

Que la pràctica del fair play es un ideal, no sempre aconseguit, ens ho demostren amb tristesa les actituds de certs pares en les competicions en que participen els seus fills. És un exemple de

capgirament dels valors en sentit negatiu: competitivitat a qualsevol preu; individualisme mal interpretat, a la cerca del triomf particular, la victòria, el rècord, enfront de la solidaritat i el lema de que el més important és participar, no guanyar.

Però ens acomiadarem amb les paraules d'en Guillem Turró: "Reivindico el deporte como una práctica socialmente enriquece-

dora, como un ámbito de realización antropológica. Si el humanismo nos enseña a apreciar al ser humano, el deporte podrá acompañarnos en esta aventura inacabable y apasionante.

El deporte puede avivar las relaciones interpersonales dentro de un clima de honestidad y júbilo, inspirando el gusto por la acción desinteresada y generosa".



GUILLEM TURRÓ ORTEGA, A L'ESQUERRA, VA SER EL PROTAGONISTA DEL DARRER CAFÈ FILOSÒFIC D'ESPLUGUES | RAMON CREUS

Josep-Ramon Mut

REGIDOR D'ERC CERVELLÓ  
I DIPUTAT PROVINCIAL D'URBANISME I HABITATGE



### El valor de tenir valors

**T**ot i que encara no fa ni dos anys que em dedico a la política de forma "professional" (fins a mitjans de 2015 ho veia des de la barrera fent tasques de caire jurídic) no cal gaire temps per adonar-te'n que si tens recursos econòmics per a dur a terme les polítiques que vols implementar tot és relativament senzill, però per contra, si tens uns recursos insuficients la cosa es complica i molt.

Així doncs, moltes vegades abans de començar a aplicar les polítiques amb les quals t'has compromès, necessites abans incrementar els recursos econòmics dels que disposes, i aquí és on pots caure en la temptació d'anar a la solució fàcil i, o bé apujar impostos de forma desmesurada, o el que és pitjor, vendre't "l'ànima al diable" i permetre que el capital privat sigui qui acabi dirigint les polítiques públiques.

M'explico i que ningú em mal interpreti, la col·laboració publico-privada no ha de ser satanitzada, però en cap cas les empreses privades han de dirigir el destí de les polítiques públiques a desenvolupar, sinó a l'inrevés, són aquestes empreses les que han de col·laborar amb les administracions per aconseguir aplicar les polítiques públiques.

Malauradament, això passa més sovint del que ens agradaria, i partits que es presenten a les eleccions com els grans garants del medi ambient i de l'entorn natural, no triguen ni cinc minuts en intentar fer una pedrera o instal·lar un magatzem de productes químics perillosos.

Quan et dediques a la política cal ser valent i recordar sempre que els valors que defensaves en campanya són irrenunciables, i que potser, com deia, permetre que s'instal·lin indústries contaminants dins del teu municipi segurament faran més fàcil desenvolupar les teves polítiques perquè tindràs més recursos econòmics, però per contra, estaràs traïnt a la gent que et va votar, i el que és més greu, estaràs perjudicant la salut i l'entorn dels teus veïns i veïnes.

La integritat de la classe política és requisit "sine qua non" per a recuperar la confiança dels ciutadans envers als seus representants, i la renúncia dels polítics als seus valors i principis, només genera frustració i sentiment en la ciutadania que tots els polítics són iguals.

Ara més que mai, al capdavant de les institucions públiques necessitem gent íntegra, i que quan vingui la temptació del Mr. Marshall de torn sàpiguen dir que no, que els diners no ho compren tot i menys els ideals i els principis.



**Joan Carles Valero**  
periodista y profesor

El documental “El Cinturón Rojo” debería proyectarse en los institutos para que nuestros jóvenes conozcan la generosidad, solidaridad, integración y espíritu de lucha de un puñado de personas que en la década de los 70 se jugaron el físico para que, entre otras cosas, ahora gocemos de libertades, y que

donde vivimos no se haya convertido en un suburbio de Barcelona, como lo es la “banlieue” parisina. Su visionado supone un ejemplo de cómo personas ordinarias, muchas de ellas sin formación, lograron hacer cosas extraordinarias.

Les movía la esperanza.



## *El Cinturón Rojo: Cambiaron el mundo y el mundo les cambió*

La pobreza sufre en silencio y no se rebela, excepto si la gente alberga alguna esperanza. El componente de la esperanza es fundamental para reaccionar. En las situaciones de pobreza perenne, la característica principal es la falta de esperanza. Así que los pobres necesitan que alguien hable por ellos porque no tienen ni voz. Ésta es una de las obligaciones morales que tenemos cuando escribimos sobre esa parte infeliz de la familia humana. El maestro de periodistas Ryszard Kapuściński enseñó que todos ellos son nuestros hermanos y hermanas pobres.

En la década de los 70, miles de personas migraron del sur de España al sur de Barcelona. Municipios como Cornellà, El Prat, L'Hospitalet o Sant Boi multiplicaron por siete su población. La industria había sustituido a la agricultura y en fábricas como Elsa o Laforsa sus trabajadores se rebelaron contra unas injustas condiciones laborales, después de haber experimentado el calor de la solidaridad vecinal tras las catastróficas riadas de 1971.

Los despidos fueron la espita de tres huelgas generales que azotaron la comarca del Baix Llobregat de norte a sur. Unas huelgas protagonizadas por trabajadores, estudiantes y vecinos que ejercían dobles y hasta triples militancias: en el sindicato, en la asociación de vecinos, en la Iglesia, en los partidos políticos clandestinos, principalmente el PSUC, pero también en Bandera Roja, el PTE y una ensalada de siglas de grupos de izquierda. Y todo ese movimiento fue narrado, por primera vez, por los corresponsables de la prensa barcelonesa destacados en nuestro territorio, que con nuestro trabajo de doble militancia (profesional y de conciencia social, como Kapuściński) también contribuimos a forjar la leyenda del Baix Llobregat como “El Cinturón Rojo”.

### **No disolver la comarca**

Las diferencias ideológicas, de formación y de procedencia no fueron obstáculo para forjar alianzas con objetivos comunes: la mejora laboral y de los barrios en el marco de la lucha por la libertad, la amnistía y el Estatuto de autonomía. Mientras eso ocurría, muchos coetáneos que ahora ocupan buena parte de la escena política, iban a lo suyo o, como mucho, se dedicaban a hacer excursiones en una agrupación escolta o la UEC. Fenómenos como el

del Cinturón Rojo, principal preocupación para los últimos gobiernos del tardofranquismo y hasta para la embajada de los EEUU, contribuyen a mantener una identidad colectiva que, mediante la memoria, nos ayuda a definirnos.

El CitiLab de Cornellà fue el 13 de enero el escenario de un reencuentro de quienes protagonizaron la transformación de nuestra comarca dentro de otra gran transformación que fue la España de la Transición. El estreno del documental, dirigido por Luis Campo Vidal, se antojaba una fiesta de antiguos alumnos de la escuela de la vida, de gentes con evoluciones diferentes pero que vivieron un momento de la historia de nuestra comarca en el que la generosidad se traducía en solidaridad y en alianzas políticas, por muy diferentes que fueran las visiones. El alcalde de El Prat, Lluís Tejedor, aboga por mantener aquellos “vínculos de pluralidad compartida” para impedir la disolución de la comarca en favor de la AMB por una presunta eficiencia en la prestación de servicios.

Se puede vivir en el Baix Llobregat y L'Hospitalet sin conocerlo, pero si quieres conocerlo, es obligado beber de aquellas fuentes reflejadas en el documental. Francesc Castellana, presidente de la Fundación Utopía creada por Joan García Nieto e impulsora de la iniciativa, agradeció tanto a las 103 personas que han aportado recursos personales como a los ocho ayuntamientos que han colaborado en la financiación de los casi 25.000 euros que ha costado realizar un documental de 72 minutos de duración.

### **Del tanatorio a la pantalla**

Luis Campo Vidal reconoció que la idea de hacer este documental se le ocurrió en un tanatorio. Despidiendo a un viejo compañero se dio cuenta de que se estaba perdiendo trozos de historia. Encontró el respaldo de la Fundación Utopía y el resultado son 33 testimonios, seleccionados por su valor y no en función de cuotas, ni de género, ni territoriales, ni ideológicas. Unos testimonios que, repartidos en 16 capítulos, narran los cambios acaecidos en la comarca entre 1970 y junio de 1977, cuando se celebraron las primeras elecciones generales democráticas, porque las municipales hubo que esperar hasta 1979. Fue entonces cuando los que ejercían la militancia sindical pudieron organizarse legalmente, mientras los que ejercían la militancia política accedieron a los ayuntamientos, donde siguieron las alianzas a que ya estaban acostumbrados.

En las primeras elecciones municipales de 1979, todo el mundo creía que el PSUC iba a arrasar, como así ocurrió en algunas ciudades del Baix Llobregat, como Cornellà, El Prat, Sant Feliu, Molins de Rei y Vallirana. La sorpresa fue el buen resultado obtenido por los socialistas en L'Hospitalet y, en general en toda la comarca. Sorpresa pareja tanto en el PSUC como en el PSC, porque a la desilusión de los psuqueros por no ganar en L'Hospitalet, se unió la sorpresa de los propios socialistas por la victoria de Juan Ignacio Pujana (de la federación catalana del PSOE) en la segunda ciudad de Cataluña, cuando nadie del PSC había querido encabezar aquella lista al dar la ciudad por perdida en favor del PSUC.

Aquellos resultados, peores de los esperados, propiciaron la desintegración del PSUC y, en las elecciones de 1983 perdieron las alcaldías y quedó entronizado el PSC en todo el territorio. Al tiempo, se produjo una huida en masa de psuqueros hacia las filas socialistas, donde permanecen. El alcalde de Cornellà, Antonio Balmón, señala que ahora, “la confrontación no está entre la nueva y la vieja política y en criticar el pasado de forma gratuita, porque seguimos actuando contra viejos problemas construidos sobre la desigualdad”. Algunos de los que contribuyeron a mejorar el mundo, ahora les señalan como “casta” porque el mundo les cambió. ///



FILA CERO CON ALGUNOS DE LOS ALCALDES CUYOS AYUNTAMIENTOS HAN FINANCIADO EL DOCUMENTAL | BCN CONTENT FACTORY

**NOTA.** - EL DOCUMENTAL “EL CINTURÓN ROJO” SE ESTRENARÁ EL PRÓXIMO 7 DE MARZO EN LOS CINES GIRONA DE BARCELONA Y, POSTERIORMENTE, SE EMITIRÁ POR TELEVISIÓN.

# Valero & Vila

En este complicado camino para hacer un periodismo de contraste, libre y responsable en que se ha empeñado esta casa que nos cobija, asistí el martes 24 de enero a la charla que sobre el marco legal de la publicidad institucional protagonizaron nuestro editor, Javier Pérez-Llorca, junto con el director de

20 minutos, Arsenio Escolar, y la responsable de las relaciones institucionales de la Oficina Anti-Frau de Catalunya, Lourdes Parramon, moderados por mi vecino de página Juan Carlos Valero. Salí con más conocimiento del marco legal, pero con las mismas convicciones sobre nuestra calidad democrática.



Jesús Vila  
periodista y escritor

## Los que mandan y el dinero de todos

A nadie se le escapa que el tema es de una trascendencia absoluta para los medios de comunicación. Ahora, quizás menos de lo que lo ha sido en los últimos 40 años, porque el papel prensa hace aguas y los medios alternativos han sabido consolidar posiciones en el espacio mediático del presente —y cada vez más del futuro— que es la red, que tiene un proceso de producción mucho más barato y asequible. Contra lo que sería natural, ni la Iglesia ni los partidos ni los sindicatos se han nutrido históricamente de las aportaciones de sus correligionarios, afiliados y militantes, ni tampoco curiosamente los periódicos por la compra de la información por parte de sus lectores o la compra de espacios publicitarios por parte de sus anunciantes.

Y esta inconsecuencia, que debió responder en su día a la lógica democrática y a la del mercado con la misma clamorosa certidumbre, se ha considerado siempre normal del todo, cuando, desde luego, abre muchos interrogantes. Los medios de comunicación, como la Iglesia, los partidos y los sindicatos —por poner unos ejemplos muy socorridos— han sido financiados históricamente en muy buena parte por el Estado a través de diversas fórmulas y lo siguen siendo, no sólo porque si tuvieran que depender de sus fieles y de los lectores y anunciantes no existirían, sino porque su existencia es imprescindible para mantener el status quo. Porque se trata de estructuras de poder al servicio de unos determinados intereses que el Estado trata siempre de proteger.

### Aspirar a ser plurales

Esto no es nuevo, ni necesariamente negativo en todos los casos. Hay cuestiones que los poderes públicos deben preservar porque son imprescindibles para la convivencia y tendrían un coste de funcionamiento imposible si sólo se manejaran por las leyes imperativas de la oferta y la demanda. El Estado del bienestar nos ha dado grandes ejemplos al respecto que han hecho avanzar las sociedades y las han hecho más justas e igualitarias. No hay muchas dudas cuando hablamos de la enseñanza, de la sanidad, de los servicios sociales. Y no hay dudas, porque se trata de servicios difícilmente manipulables en la creación de ideología, de opinión. Todo lo contrario de lo que suele ocurrir con los instrumentos anteriores, la prensa entre ellos.

O sea, los medios de comunicación ni son neutros, por lo que se ha dicho, ni pueden ser neutrales, porque la información nunca es objetiva por mucho que los periodistas defendamos la objetividad imposible, como es el caso. A lo que hay que aspirar, en consecuencia, no es a ser objetivos, sino a ser plurales, a permitir que fluyan todas las opiniones, a defender el derecho a que existan y a no dar nunca por buena una información unilateral porque la fuente siempre es juez y parte.

Hay muchas más cuestiones imprescindibles para hacer un buen periodismo, empezando por las propias sociedades editoras: hay que practicar la transparencia y la función social de la información, lo que limita enormemente la capacidad lucrativa de las empresas. El periodismo honesto no suele ser nunca un gran negocio y si lo es, es que algo falla. Como mucho, los grandes editores deben aspirar a vivir de su trabajo y no perder dinero y eso sólo se consigue produciendo mejor, es decir consiguiendo más audiencia —lo que equivale también a mejores contenidos y a mejores profesionales trabajando—, difundiendo más acertadamente y captando los recursos que genera directa e indirectamente la audiencia, esto es, lectores oyentes/televidentes y, en consecuencia, publicidad.

Pues bien, en este contexto, los ingresos de la publicidad institucional han hecho estragos. Primero, porque se han ignorado abiertamente los principios básicos del rendimiento mediático: mayor utilidad, mejor calidad, mayor difusión... y segundo, porque se ha dirigido, en contrapartida, a comprar voluntades y a emitir ideología.



LA CONFERENCIA TUVO LUGAR EN LA CIUTAT DE LA JUSTÍCIA DE BARCELONA-L'HOSPITALET | BCN CONTENT FACTORY

Los gobiernos, que son quienes aplican los recursos estatales, cada uno en su reservado ámbito territorial, llevan en este país años considerando el dinero público como el baluarte de su poder. Como algo propio que se maneja sin control y arbitrariamente. No es la primera vez que hablo de la patrimonialización del poder. En esto de los recursos públicos, el presupuesto de cada organismo es algo de lo que se dispone discrecionalmente. De ahí que la simpleza sirva para argumentar que, por ejemplo, cada ayuntamiento reparte las subvenciones y los contratos de publicidad como le place, porque no hay nada que les obligue a lo contrario. El pasado 24 de enero se demostró, con argumentación jurídica, que esto no es así. Que no se puede disponer del presupuesto a gusto de cada equipo de gobierno. Que el dinero público es de todos y se debe justificar con qué alegría —o con que disgusto, si hubiera tal caso— se gasta o se reparte.

### Dinero público para abrir y cerrar medios

Esta situación es general. Se da en todas partes y con todos los medios de comunicación. Aquí en la comarca, donde siempre han mandado los mismos, el dinero público ha servido tradicionalmente —sirve todavía— para mantener medios y también para cerrarlos. Poco ha importado la función social de la prensa y su papel en la consolidación de la calidad democrática. Ya ni siquiera lo trascendente ha sido intentar destilar ideología próxima. Lo importante ha sido eliminar las voces críticas y sostener, aunque fuera artificialmente, algún instrumento de propaganda que mantuviera las apariencias aunque no tuviera credibilidad alguna. Ahora, que prácticamente no hay voces críticas, ni siquiera se soporta a los medios que predicán la máxima pluralidad.

Aquí todos nos conocemos lo suficiente. Hasta ahora ha imperado la impunidad absoluta y la historia será implacable con aquellos que se han vanagloriado de acabar con los medios díscolos. Cada vez lo van a tener más difícil para seguir utilizando el dinero público como si fuera suyo y van a tener cada vez más resistencias para sostener lo que no se sostendría sin su arbitraria ayuda. Charlas como la organizada en enero sirven de acicate para decir que ya está bien y que el dinero de todos debe emplearse al servicio de todos y no sólo de los que mandan. ■■■

# ¿ESTÁ PAGANDO UNA HIPOTECA?

- Si Vd. paga una hipoteca a interés variable y su banco le está cobrando más de un 1,5% de interés, es más que probable que sea un cliente afectado por "cláusula suelo"

- Las cláusulas suelo son aquellas obligaciones que los bancos han venido incluyendo en las escrituras de hipoteca y que les justificaba cobrar intereses superiores al 3% aunque el precio del dinero fijado por el Banco Central Europeo (como ocurre actualmente) fuese inferior al porcentaje fijado en la cláusula suelo

## RECLAME

En España, el Tribunal Supremo ha sentenciado reiteradamente desde 2013 que este tipo de cláusulas son nulas. Y el pasado 21 de diciembre de 2016 el Tribunal de Justicia de la Unión Europea **dictó una sentencia inapelable, estableciendo que los consumidores afectados por una cláusula suelo tienen derecho a que el banco deje sin efectos esa cláusula y a pedir la devolución de las cantidades pagadas de más.**

## IMPORTANTE

El derecho a que una hipoteca a interés variable no esté topada y a que el banco devuelva a cada consumidor las cantidades que le cobró de más, solo se va a aplicar a aquellas personas que reclamen judicialmente este derecho.

## CONSÚLTENOS

Le informaremos gratuitamente. El reconocimiento de su derecho es seguro; tanto que si nos encarga tramitar su reclamación, nosotros solo cobraremos nuestros servicios una vez hayamos conseguido que el banco le pague a Vd.



c/ Raurich, 62,  
Sant Boi de Llobregat (08830)

## CONTACTO

**Pérez Llorca Abogados**

**Telf. 902 800 248**

**670 794 640 - 670 794 637**

**perezllorca@consultajuridica.net**

## RECUPERE SU DINERO

