

■ PARLEM-NE

Mireia Monfort: "Hem de mirar de no arribar turísticament al punt que ho ha fet Barcelona"

[pàg. 14-15]



MIREIA MONFORT ÉS LA CONSELLERA DE TURISME DEL BAIX LLOBREGAT | I. C

■ SALUT

El Hospital de Bellvitge abre una nueva Unidad Coronaria para enfermos críticos del corazón

[pág. 24]

Centro odológico MARIANO

Callosidades, uñas encarnadas, plantillas, exploraciones infantiles y adultos, verrugas plantaras...
Cualquier afección en los pies.

C/ Victoria nº 115-117
08830 Sant Boi de Llob. (Bcn)
Telf: 93 640 75 22

ellobregat

n.125

Juliol-Agost 2017
publicació comarcal



www.ellobregat.com

¡Aquí sí hay playa...!

...pero, ¿hasta cuándo?

■ Las administraciones coordinan sus políticas en el I Congreso LitoMet, ante el peligro de que las playas metropolitanas se reduzcan a la mitad en 2100

■ Recorrido por cada una de las playas del Baix en un despliegue acompañado con la entrevista a la consellera Monfort y el debate del Círculo de Infraestructuras, en Castelldefels

PLAYA DE LA ROBERTA DE EL PRAT DE LLOBREGAT, UNO DE LOS TRAMOS QUE MÁS ANCHURA HA PERDIDO EN LOS ÚLTIMOS AÑOS | IMANOL CRESPO

[pág. 5-15 y Editorial]

L'Estiu al Baix

www.bccocantofactory.com

www.ellobregat.com

Tot el que pots fer a prop de casa



■ EDICIÓ ESPECIAL

Descarrega't gratis al digital ellobregat.com una revista de més de 300 pàgines per gaudir de l'estiu sense sortir del Baix

REPORTATGES TEMÀTICS I INFORMACIÓ DELS 31 MUNICIPIS

BigMat

Garro



MATERIALS PER A LA CONSTRUCCIÓ - ARA TAMBÉ AL VALLÈS ORIENTAL

Centre Sant Boi
Ctra. Santa Creu de Calafell, Km. 10,7
08830 Sant Boi de Llobregat
Tlf. 93 654 60 00

Centre Canovelles
Carrer Juan de la Cierva, 8, Naus A-B
Pol. Ind. Can Castells
08420 Canovelles
Tlf. 93 840 90 86

Con el cierre de La Modelo, Brians 1, en Sant Esteve Sesrovires, se convierte en el centro preventivo de referencia

Se vacía La Modelo, se llena Brians

Los sindicatos denuncian la masificación de Brians, en Sant Esteve Sesrovires, tras el cierre de La Modelo

UGT atribuye a la masificación del centro la muerte de dos presos de Brians 2; el Ayuntamiento pide mejoras en la B-224

Redacción

Barcelona ha logrado -en este continuado proceso de expulsar a la periferia lo que no interesa- cerrar la mítica cárcel de La Modelo, que deja un vacío en el corazón del Eixample Esquerre a la espera de definir el nuevo uso del equipamiento. Un vacío que contrasta con los primeros indicios de masificación que se derivan de Brians, en Sant Esteve Sesrovires, que pasará a ser, con Brians 1, el centro preventivo de

referencia de la demarcación de Barcelona.

Según ha denunciado el sindicato de prisiones ACAIP Cataluña, Brians estaría por encima del 90% de la ocupación, casi un 20% más de la media de ocupación estimada por Justicia y que se fijó en un 72,9%, tan solo un 5,5% más que con La Modelo abierta. No estarían siendo suficiente, pues, los 105 efectivos nuevos que el Departamento anunció que incorporaría para Brians 1 y 2, ampliándose la plantilla de 604 a 654 y de 704 a 759, respectivamente. ACAIP desveló, en rueda de prensa, un

episodio de premotín en el que los funcionarios se hubieran visto en peligro si hubiera cedido una puerta, que había sido "reventada".

La situación aún se ha complicado más tras la muerte -por sobredosis- de dos reclusos en un mismo fin de semana. Dos muertes que UGT atribuye, de nuevo, a la "masificación", en este caso, de Brians 2 debido al cierre de La Modelo. De hecho, ya avanzó, semanas antes, con un comunicado la posibilidad de aumentar estas situaciones de riesgo por "la errática distribución de internos que se estaba haciendo y que comportaba una peligrosa masificación, que acabaría provocando el incremento de situaciones de riesgo y agresiones". En este sentido, desde el cierre del centro, UGT apunta a ocho incidentes más en el centro.

Problemas de movilidad en Sant Esteve

Brians es la cárcel más grande de Cataluña, con capacidad para 3.494 presos en total: 1.426 en Brians 1 y 2.068 en Brians 2. Es mayor, por si sola, que cualquier otro centro (Quatre Camins tiene 1.594, mientras que Puig Basses, Ponent, Mas d'Enric y Lledoners cuentan con unos mil reclusos cada una). Según fuentes municipales, la mayor preocupación es, en estos momentos, los problemas de movilidad que se pueden generar debido al aumento de visitas que comportará la mayor población de recusa de Brians. Un problema que, según la alcaldesa

SOM UNA GRAN CIUTAT

I LA VOLEM EN CONDICIONS

De tots depèn que *mimem* L'H i el mantinguem net i maco

Localització: Plaça de Josep Bordonau i Balaguer (barri del Centre)

FEDERACIÓ AA.VV. DE L'HOSPITALET

Ajuntament de L'Hospitalet

FCC Servicios Ciudadanos

ia en la demarcació

de la ciutat, Carme Rallo, se solucionaria amb les millors de la B-224, coneguda reivindicació, des de fa anys, del municipi. Brians no serà, en qualsevol cas, el únic centre penitenciari que albergarà els presos de Barcelona. El objectiu de la ciutat és que, en 2025, no hi hagi reclusos en la capital catalana, que passaran a estar en la Zona Franca, geogràficament, més propera del Baix Llobregat i de L'Hospitalet que no de Barcelona.

Esta és la data que se ha fixat a un projecte que ha estat paralitzat durant anys i amb un boquet en una nau, després d'inaugurar-se, en 2010, unes obres que mai van començar. Ara, un nou acord entre Barcelona i el Consorci de la Zona Franca ha permès desbloquejar la situació a partir de la permuta de terrenys i canvi d'usos.

Barcelona disposarà de 5.000 metres quadrats més de superfície per ampliar la seva zona franca aduanera i de les parcel·les per als centres penitenciaris, mentre que el Consorci ha estat compensat, entre altres qüestions, amb 18 milions d'euros. El nou equipament penitenciari permetrà, amb una capacitat de 700 persones, acollir a preventius i traslladar a les internes (i els seus fills menors de 3 anys) que compleixen pena a Wad-ras, que se tancarà. De la mateixa manera, es traslladarà el centre obert de Trinitat que passarà a estar, també, en Zona Franca, amb capacitat per 800 reclusos en règim de tercer grau. //



Manolo Garrido

PERIODISTA - COL·LABORADOR DE EL LLOBREGAT CON LA SECCIÓ 'TROZOS DE VIDA, TROZOS DE RADIO'

Mi experiencia en la cárcel Modelo

A mediados de los 80 yo hacía "Ni chicha, ni limoná" un programa los sábados por la noche en Radio Metropol, emisora que emitía desde Sant Ildefons, en Cornellà. A lo largo de las tres horas que duraba, iba recibiendo llamadas y conversaba con los oyentes sobre cualquier tema que ellos propusiesen, en un tono cercano y espontáneo, como siempre me ha gustado hacer radio.

También daba lectura a las cartas que recibía en el programa. Situémonos a mediados de los 80, la comunicación de los oyentes con la radio era telefónica o por correo postal.

Empecé a recibir cartas de familiares de presos que estaban en la cárcel Modelo. En sus escritos había poesías, mensajes para algún recluso y dedicatorias de canciones. Esas cartas servían para establecer un contacto emocional y sentimental entre los presos y sus familiares. El número de misivas fue aumentando y se recibían también desde el interior de la cárcel, con contenidos similares, en este caso con mensajes de los presos a sus familiares.

Mi satisfacción era absoluta, la radio cumplía uno de sus objetivos fundamentales, acompañar a sus oyentes donde estuviesen y sirviendo de unión y contacto entre ellos.

Al cabo de unas semanas recibimos en la emisora una llamada de la dirección de la cárcel Modelo, me invitaban a tener una reunión con ellos. Realmente me desconcertó esa comunicación de un centro penitenciario. Pero no dudé en acudir a la

calle Entenza, 155 de Barcelona al lugar donde se encontraba una parte de los oyentes del programa. Llegué a la puerta de la cárcel centenaria pregunté por la persona con la que había quedado y accedí a su interior. La sensación fue extraña, notaba un silencio sonoro, un olor intenso a lejía, paredes desconchadas pero repintadas...me estremecí al entrar en el recinto carcelario. Estaba impresionado.

La dirección de la Modelo estaba interesada en saber en qué consistía el programa que hacía en Radio Metropol. Sabían que muchos reclusos me escuchaban y estaban pendientes de los mensajes de sus familiares y amigos. Durante casi una hora estuvimos conversando sobre la radio como punto de conexión entre las personas que estaban recluidas y sus familiares. Me felicitaron y me animaron a que continuase dando voz a toda esa comunidad.

Salí de la cárcel Modelo contento, satisfecho del éxito de "Ni chicha, ni limoná" y al mismo tiempo con un sentimiento de melancolía y un punto de tristeza. Sobrecogido pensando cómo serían las celdas donde pasaban su vida una parte de los oyentes a los que me dirigía. A partir de esa visita cada vez que leía una carta, dedicaba una canción, mandaba un saludo tanto a los reclusos como a sus familiares, el sentimiento de complicidad con ellos era más grande. Esas tres horas de radio les acompañaban en su vida estuviesen donde estuviesen.

Esa fue mi experiencia en la cárcel Modelo. Inolvidable. //

SUPERMERCATS

veritas

MENJAR DE VERITAT

MÉS DE 4.500 PRODUCTES AMB CERTIFICACIÓ ECOLÒGICA

VINE A
VEURE'NS A
**PLAÇA
CATALUNYA, 5**
Sant Boi de Llobregat

T'HI ESPEREM!

De dilluns a dissabte:
de 9.15 a 21.15 h

15 ANYS
PORTANT SALUT
A CASA TEVA

www.veritas.es

¿Su banco ha vendido su deuda a un tercero por un precio inferior pero a Ud. le reclaman la totalidad?

¿Sabe Ud. que puede exigir sus derechos?

Asesórese en Pérez Llorca Abogados,
aquí encontrará un trato serio, cercano y en las mejores condiciones económicas.

*Defienda
su empresa y su
patrimonio
¡No se deje avasallar!*



Reclamamos

- Swaps suscritos a partir del 2005
- Derecho de retracto a la compra de su crédito por el mismo precio
- Cláusulas suelo, abusivas y abuso de derecho
- Gastos de constitución de su crédito o hipoteca
- Hipotecas multidivisa

CONSÚLTENOS

Si nos permite revisar su caso le haremos un estudio previo gratuito, **llámenos y solicite cita**

Pérez Llorca
advocats

Despacho fundado en 1987

Telf. 902 800 248 / 670 794 640 / 670 794 637 - perezllorca@consultajuridica.net
Calle Raurich, 62 - 08830 Sant Boi de Llobregat (Barcelona)

¡Aquí sí hay playa! Pero, ¿hasta cuándo?

Un centenar de expertos apuestan por redefinir el modelo de gestión para una mayor protección del litoral

Las playas metropolitanas podrían reducirse a la mitad, en 2100, por los efectos del cambio climático

Redacción

El Llobregat de enero de 2016 recogía, en portada, el reportaje ‘Si seguimos contaminando como hasta ahora... podríamos volver a ser la antigua Roma’, haciendo referencia al antiguo puerto que tenía Sant Boi en la época. Y es que hasta esta ciudad podría llegar el agua, en 2100, si se da el aumento de la temperatura media de la Tierra, con la correspondiente subida del nivel del mar. Nuestras playas están en peligro y su protección ha sido –lejos de presentar nuevos servicios– el ‘late motiv’ de la campaña de verano de Área Metropolitana de Barcelona.

La administración supramunicipal estima que el 50% de su litoral podría desaparecer para entonces. “Nos tenemos que reinventar la protección y prevención de lo que nos viene encima”, exclama Xavier Segura, director de Servicios del Espacio Público. “Es un cambio climático muy potente biológicamente que, con el incremento del nivel del mar, las playas sufrirán y llegarán temporales más agresivos como los de este invierno. Las playas tienen un enorme valor para el litoral catalán y nos tenemos que esforzar todo lo que podamos. Y no se trata de tirar arena solo; tenemos que coordinarlo todo”.

Con este objetivo, el Área Metropolitana de Barcelona ha celebrado, por primera vez, en colaboración con los ochos municipios de costa, el primer congreso ‘LitoMet’ con el que se han podido dar los primeros pasos para definir las políticas públicas para la protección del litoral. Un centenar de expertos han puesto el valor en la proximidad y, por tanto, apuntan a los gobiernos locales como actores clave. Aun así, en el marco metropolitano, han detectado problemas competenciales, dado que éstas están muy fragmentadas y, por tanto, el actual modelo dificulta la gestión: “Algunos de los obstáculos más importantes a la hora de gestionar la zona del litoral son la atomización de las competencias, así como los problemas derivados de los diferentes regímenes de propiedad del territorio, público y privado”, ha dicho el secretario de la Asociación Española de Técnicos Urbanistas: Pablo Molina.

El congreso ha concluido que es necesario un nuevo plan integral basado en criterios científicos y de participación ciudadana. Redefinir, pues, el actual modelo de gestión para conseguir un modelo de protección más eficiente a corto, medio y largo plazo. Y es que, la actuación se tiene que dar con las particularidades de cada playa o zona.

No caer en los mismos errores

Nada tiene que ver el Baix Llobregat con el norte metropolitano, más castigado e irrecuperable que no el sur: “En total, el 35% del territorio cuenta con playas de dunas. Aquí en el Baix ya pasamos el 40%, pero tendremos que inventar más cosas como, por ejemplo, lagunas interiores para amortiguar las olas”, dice Segura destacando el valor natural y de protección de las dunas, que se están recreando artificialmente. “En el norte, no funcionaría porque la agronometría es diferente. La duna la puedes hacer si el material de base es el correcto. En el norte es más difícil por el estado de degradación al que ha llegado”.

En este sentido se manifiesta el coordinador de conservación y promoción del Espacio Público, Jordi Bordanova: “En el norte, los sedimentos son menores, porque tenemos el país más edificado, además de la situación de los ríos y las rieras. Después de infraestructuras como, básicamente, los puertos, se está condicionando

toda la corriente litoral mayoritaria que va de norte a sur y que trae sedimentos en esta dirección”. La solución tendrá que ir por otro lado como diques sumergidos paralelos a la costa, espigones más largos para proteger las playas o, incluso, estudiar la implantación de unos inflables de arena paralelos a la costa de tal manera que la ola los rompa y se sedimente el material (algo que ya se está haciendo en México). Todas estas medidas, tal y como apunta Segura, son también de difícil gestión, puesto que, en ocasiones, se puede dañar el fondo marino u otras especies.

Con el ejemplo del norte, la hoja de ruta del Baix es simple: no caer en el mismo error y, por tanto, seguir protegiendo, entre otras

medidas, las dunas como principal protector de la costa. “Hemos plantado *Ammophila Arenaria*, que son autóctonas y expertas a sobrevivir en las dunas. Ayuda, pues, a mantener el ecosistema para aguantar los envistes del mar; y se han retirado unos 30.000 kg de plantas invasoras”, explica Segura, que sentencia: “contra más construidas están las playas, más se estropean”.

Nuestras playas, como exponemos a continuación, están más de moda que nunca; pero no olvidemos que, por ejemplo, en el caso de El Prat, no era apta para el baño antes del 2000. No caigamos, pues, en errores del pasado y así proteger nuestra costa, en palabras de Bordanova, “un elemento vital para nuestro futuro”. 



Playa de El Prat: una joya en peligro de extinción

Imanol Crespo

Todavía recuerdo, de pequeño, los pegotes verdes ennegrecidos de mejor no saber qué que se pegaban en los pies cuando paseabas por la orilla de la playa de El Prat, no apta para el baño hasta el 2002. La construcción de la depuradora permitió recuperar casi seis kilómetros de playa, que, en menos de dos décadas, se han convertido en una joya del litoral metropolitano.

La belleza del entorno natural -incluidos los casi cuatro kilómetros que separan la playa del término municipal de la ciudad- y la apuesta por renunciar a convertir la playa en un 'boulevard' para el disfrute turístico dan valor a un espacio excepcional en el litoral metropolitano: prueba de ello, y a diferencia de otros municipios, es que no hay, prácticamente, oferta hostelera a excepción de cuatro 'chiringuitos' anclados en la arena. De hecho, la protección del paraje natural ha hecho que solo sean aptos para el uso público 3,4 km de la playa, dejando protegida la de La Ricarda - Ca l'Arana, la más cercana



ZONA DE ESPECIAL PROTECCIÓN PARA LAS AVES

a la desembocadura del Llobregat. Aun así, esta playa está, sin duda, en peligro de extinción, un peligro que no llega del río, sino del mar, pero en el que, de nuevo, tiene mucho que ver la acción del ser humano. La remodelación y crecimiento de zonas portuarias con la construcción añadida de diques submarinos han roto el movimiento natural de arena. De esta manera, sobre todo con las corrientes de Levante, el mar erosiona notablemente el litoral pratense llevándose su arena que, ahora, no tiene sustitución natural. El proceso ha pasado a ser artificial

y, de hecho, es habitual ver en el horizonte más cercano un barco yendo de lado a lado para dragar y traer la arena que queda en Port Ginesta. Una medida insuficiente a la constancia del mar.

Solo hace falta ir a la mitad de la playa de El Prat más cercana a Viladecans (Playa del Remolar y de la Rober-ta). Esta zona, que destaca también por sus solares naturales protegidos para la nidificación de aves, era excepcionalmente ancha. En apenas unos años, y especialmente en este último, se han podido perder perfectamente unos 40 metros de anchura, dejando solo una raquífica franja arenosa de una decena de metros. Se ve, de hecho, la sombra marrón de la arena bien entrado el mar, en donde se puede jugar perfectamente a palas sin que el agua te llegue al ombligo.

Admirar la naturaleza

A lo largo de todo el litoral pratense se levantan distintos miradores como puntos de interés que permiten admirar el entorno natural en el que nos encontramos. El más alto de todo el Delta del Llobregat es el llamado mirador de la Isla, ubicado al principio de la playa, detrás del Centro de Vela, desde el que se puede tener una excelente panorámica de todos los espacios naturales, especialmente, la pineda de Can Camins, toda la playa, la extensa finca de la Ricarda y una vista singular de la excepcional Casa Gomis y su tejado ondulado.

Con Sant Ramon y Montjuïc en el horizonte, los aficionados de la aeronáutica también pueden disfrutar de

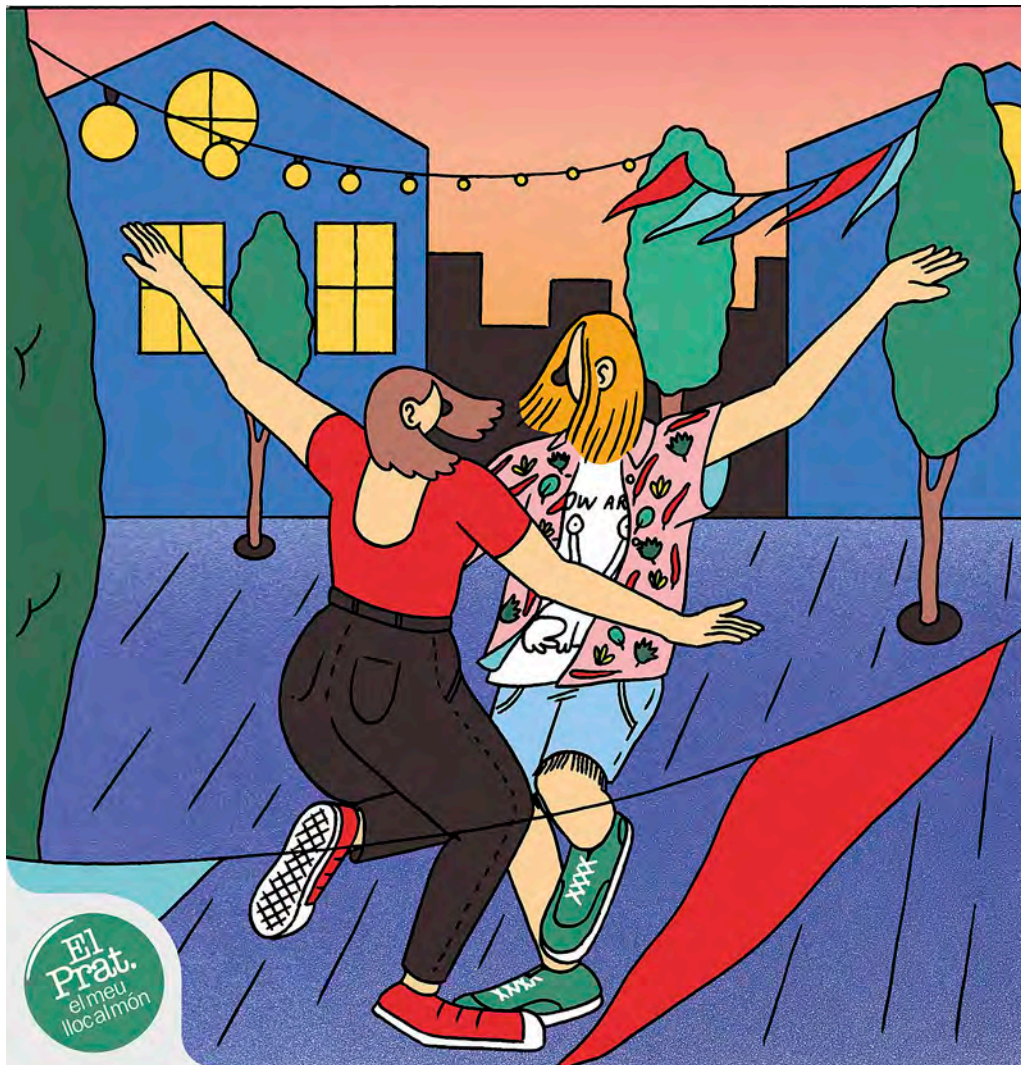

viu l'estiu

#viulestiuatprat

elprat.cat/viulestiu



Ajuntament del
Prat de Llobregat

El
Prat.
el meu
lloc al món

una excelente vista de la tercera pista del aeropuerto, vista que complementa los puestos para 'spotters' (aficionados a la fotografía de aeronaves) ubicados a lo largo de la carretera de la playa: una tarima elevada, especialmente, para ellos y un grupo de sillones de piedra en línea con la pista principal del aeropuerto.

Desde el mirador de la Isla se puede acceder andando a la Pineda de Can Camins, una zona reconocida dentro de la Red Natura 2000 y que, con 30 hectáreas de pino piñonero, es una de las zonas arboladas mejor conservadas del litoral catalán. Acoge preciosos y singulares vegetales como orquídeas y algunas especies poco habituales de hongos. De la misma manera, la sombra de los árboles favorece la presencia de aves.

El reto de la masificación

Las características excepcionales de la larga playa de El Prat, de moda dentro y fuera del municipio, ha derivado en un éxito que, obviamente, plantea como en el resto de playas del litoral baixllobregatense el reto de la movilidad. La mejora del transporte público con la nueva línea Platja Exprés, que se suma al PR3, ambos con frecuencias de media hora; la ampliación considerable, en los últimos años, de las zonas de aparcamiento; el incentivo del acceso a pie o en bicicleta y la política de pago del vehículo privado no consigue reducir la cantidad de coches que llegan a El Prat.

En este sentido, este año contamos con una importante novedad, muy celebrada por los aficionados a la

bicicleta. Y es la prolongación del carril bici con una vía paralela a la playa, hasta el final de la misma, y en el que además se ha dejado a la vista el espacio verde del antiguo campo de golf.

Donde no hay cambios es en la política de pago del vehículo privado, en el que los coches que pagan el impuesto de matriculación en El Prat y, por tanto, se entienden que son vecinos de la ciudad, cuentan con una pegatina de color con la matrícula en cuestión que está exenta de pago. De esta manera, se da prioridad a los vecinos pratenses frente al resto de usuarios que sí tienen que pagar, como en el resto de ciudades costeras. El precio para estas 1.500 plazas aproximadas va desde los 30 céntimos para diez minutos, hasta los 3 euros para dos horas o 9 euros para más de 5 horas. Las tarifas son válidas hasta el 30 de septiembre y cuentan, también, con un abono de 20 euros para los usuarios de El Prat habituales de servicios de renting, leasing o parecidos.

Equipamientos únicos

Además de los espacios lúdicos que son habituales en cualquier playa metropolitana, la de El Prat cuenta con dos equipamientos únicos. Por un lado, el Centro de Recuperación de Animales Marinos (CRAM) que ya ha recuperado y liberado a más de 500 tortugas marinas, ha asistido al varamiento de 400 delfines y ballenas y ha realizado una cincuentena de proyectos científicos y de conservación. Cifras que, seguro, van al alza desde su nuevo espacio, ubicado al inicio de la playa, al lado,



LA ZONA AZUL DE EL PRAT EXIME EL PAGO A LOS VEHÍCULOS QUE PAGUEN EL IMPUESTO DE CIRCULACIÓN EN EL PRAT | IMANOL CRESPO

precisamente, del Centro Municipal de Vela. Éste es el segundo equipamiento destacado de la playa y que hace valer el espíritu polideportivo del territorio, en este caso, vinculado a los deportes de mar. Patín catalán, cata-marán, windsurf, paddelsurf, kayak de mar y surf son los deportes del centro, que cuenta con distintos cursos de iniciación y otras experiencias náuticas. ///

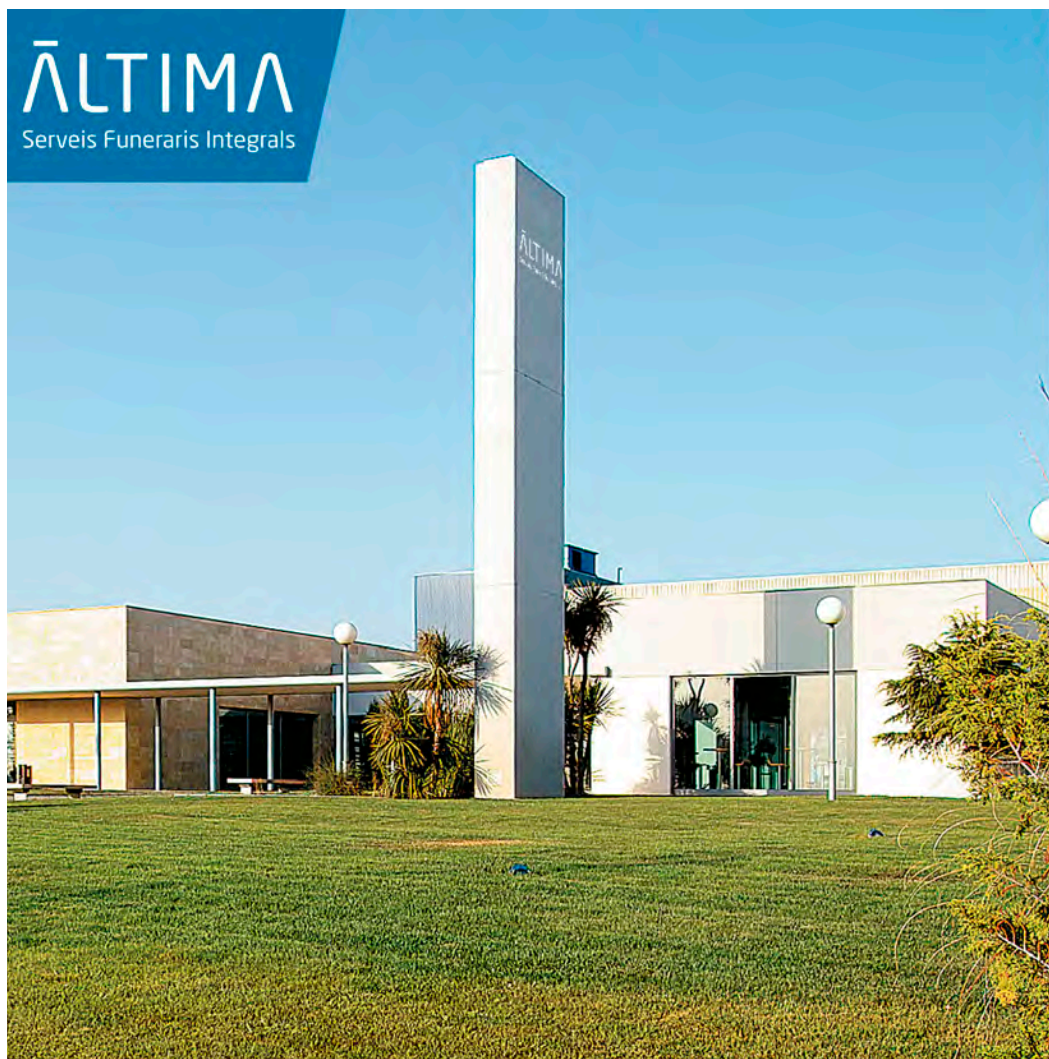

ÀLTIMA
Serveis Funeraris Integrals

La xarxa més propera, a l'abast de tots els pressupostos

- Des de fa més de 300 anys al seu costat
- Preus a l'abast de tots els pressupostos: demani'ns tot el que necessiti
- Servei integral
- Treballem amb totes les companyes d'assegurances
- 365 dies, 24 hores al seu servei

TANATORI CASTELLDEFELS-GAVÀ
Passeig Ferrocarril, 385 (cantonada c/Isaac Peral)
Polígon Camí Ral (C-32 sortida 46)
08850 Gavà - Baix Llobregat
T. 93 633 34 10

902 230 238 (24 h.)
www.altima-sfi.com

La Platja de Viladecans, un paradís dunar

Pere-Juventí Balcells i Recha

Viladecans compta amb 4 platges que van des de la desembocadura de l'Estany del Remolar fins a la de l'Estany de la Murtra, més de 2 km de platja plena de natura amb una extensa pineda de pi pinyer que pinta de color verd tot el blau litoral, un contrast que val la pena observar i admirar.

La primera platja que podeu visitar és la Murtra, una platja petita que fa frontera amb Gavà. Mitjançant un camí de Ronda uneix aquesta platja amb la de La Pineda de Cal Francès, un espai ideal per fer-hi un passeig caminant o en bicicleta. La segona platja de Viladecans és La Pineda, tot un espai protegit i que forma part de la Xarxa Natura 2000,



RIQUESA DUNAR DE LA PLATJA DE VILADECANS | PERE JUVENTÍ

una xarxa d'espais protegits d'Europa que protegeix diferents espais naturals amb l'objectiu de protegir les espècies de plantes i animals que conviuen amb l'activitat humana. Aquesta catalogació ha fet que aquesta platja hagi estat

preservada de l'acció humana i avui puguem gaudir d'una platja natural, amb una zona de vegetació dunar que ha regenerat tot l'ecosistema de la platja. També compta amb tots els serveis per fer de l'estada dels banyistes una bona experiència.

La tercera platja és la Pineda de Cal Francès, la més tranquil·la de Viladecans, en passar La Pineda arribareu a una platja pràcticament solitària. S'hi pot accedir a peu o en bicicleta a través del camí de l'Espai Natural del Remolar. En aquesta platja és curiós destacar que no s'hi realitza neteja mecànica, l'anomenat garbejat, això fa que les restes orgàniques del mar arribin a la platja amb les onades i diferents aus com el corriol camanegre i altres ocells marins (gavines i limícoles) es puguin alimentar d'aquestes restes que la mar els proporciona. Una joia natural que cal preservar i protegir quan som a la platja mirant de no destorbar aquests animals.

I per últim trobem la Platja del Remolar, situada al nord de Viladecans limita al sud amb la Riera de Sant Climent i amb els espais protegits del delta. Gran part d'aquesta platja està poblada per vegetació dunar i basses d'aigua temporal, una riquesa paisatgística i natural digne d'admirar i observar. Aquesta platja compta amb un mirador que permet una agradable observació de la fauna, la flora i el paisatge. Tampoc es realitza garbejat en aquesta zona, fet que propicia que els ocells i d'altres espècies puguin viure sense la pressió de les màquines de neteja.

Per arribar a les Platges de Viladecans ho podeu fer en cotxe, per l'Autovia de Castelldefels, la C-31 (en arribar trobareu aparcament gratuït) o en autobús amb les línies 194 (Barcelona-Castelldefels) o la L95 (Gavà-Barcelona). També hi podeu arribar amb Renfe, però l'estació queda força allunyada de la Platja, un transport que podeu realitzar en bicicleta.

Viladecans ofereix als seus visitants tot un seguit de serveis als banyistes com dutxes, servei de salvament amb servei des de l'1 de juliol fins al 31 d'agost de 10 h a 19 h, accés per a persones amb mobilitat reduïda per accedir fins a l'aigua amb total facilitat i una extensa àrea de jocs infantils.

Les dunes híbrides, escut natural

Les dunes híbrides són l'escut de les platges per no desaparèixer engolides pel mar, per aquest motiu l'AMB vol protegir-les, ja que de Viladecans, Gavà i Castelldefels compten amb uns sistemes dunars rics en biodiversitat alhora que representen una defensa natural contra la pèrdua de sorra causada pels temporals i el temut canvi climàtic que pot negar les seves platges.

En aquestes platges hi podem trobar espècies d'animals autòctons únics, com el corriol camanegre, la sargantana cendrosa i l'eruga del lliri de mar, espècies que només poden viure en aquest àmbit. Pel que fa a la flora destaca el borró, lliri de mar, herba bona i card marí.

Les dunes neixen de l'acció natural del vent, que alimenta de sorra la duna i fa que de mica en mica es vagi recuperant els espais malmesos per l'acció de l'home. Aquest 2017, a més a més l'AMB també ha retirat un gran nombre d'espècies vegetals invasores i ha construït noves dunes. En poques setmanes s'ha completat la retirada de més de 26.000 kg d'espècies que malmeten l'ecosistema propi com són l'atzavara i l'ungla de gat, que hi havia entre Viladecans, Gavà i Castelldefels. Les dunes tenen una gran importància per les platges del baix, ja que representen el 47,2% de les seves platges. //

Una eina imprescindible pels qui es belluguen pel Baix Llobregat i L'Hospitalet

Una obra pionera de Periodisme de Dades i Servei !

COMPRI EL LLIBRE "QUI ÉS QUI" AL C/ RAURICH 62 (SANT BOI) O EN AQUESTES LLIBRERIES:

L'Hospitalet

Abacus L'Hospitalet
Rambla Sant Just Oliveras, 5

Llibreria Perubó
Rambla Just Oliveras, 66

Papereria Leolo
Rambla de la Marina, 325

Papereria De Tot
C/ Del Pedrorca, 112

Papereria Jordi Llibreria
C/ Del Doctor Martí i Julià, 110

Llibreria-Papereria Masnou
Av. Masnou, 21

Cornellà

Abacus Cornellà
Avda. St. Idelfons s/n

Llibreria Maria Asunción
C/ Avellaner, 7

Sant Boi

Llibreria Les Hores
C/ de Torre Figueras, 8

Llibreria José Tirado Colet
C/ Francesc Macià, 94

Llibreria Barbus
C/ Ramon Llull, 16

Castelldefels

El cuaderno de Eva
Rambla de Blas Infante, 17

Gavà

Llibreria Pelogrín
C/ Sant Pere, 87

El Prat

Llibreria L'Atenea
C/ de Rosa Ribas Parellada, 12

El Ninot Llibreria Papereria
Ctra. Marina, 25

Papereria Rosabel
C/ Estany Sant Maurici, 15

Olesa de Montserrat

Llibreria Núria
C/ Salvador Cases, 4

Llibreria L'Iterator
C/ Lluís Puig Jamer, 39

Sant Andreu de la Barca

Papereria Vall Palau
Parc Vall Palau bloc 9 local 1

Papereria Catalunya
C/ De Catalunya, 15

Carlin
C/ Priorat, 14

Molins de Rei

Llibreria Aroia
Passeig Pl. Maragati, 18

Papereria Barba
C/ Rafael Casanovas, 45

Esplugues

Papereria Escriptori
Av. Isidre Martí, 40

Llibreria Esplugues
Plaça Santa Magdalena, 23

Sant Joan Despí

Alta Omaga
Plaça de Maria Aurèlia Capmany s/n

Llibreria Papyrus
C/ Josep Tarradellas, 4

Cervelló

Punt Llibre
Pl. Onze de Setembre, 3

Torrelles

El Dulces de Torrelles
C/ Major, 52

La Palma de Cervelló

Llibreria La Xaropa
C/ Santa Maria, 5

Esparraguera

L'Espinguet
C/ de Montserrat, 61

Pallejà

Bruch 1972
Pass. Comta Vilardaga, 132

Begues

Pump Paper Begues
C/ Major, 16

Patzarino
C/ Major, 12

Sant Climent

Diari Sant Climent
Pl. Lluís Companys, 5

Sant Feliu

Llibreria L'Asca
C/ de l'Església, 8

Sant Vicenç dels Horts

Llibreria Sol
C/ De Barcelona, 179

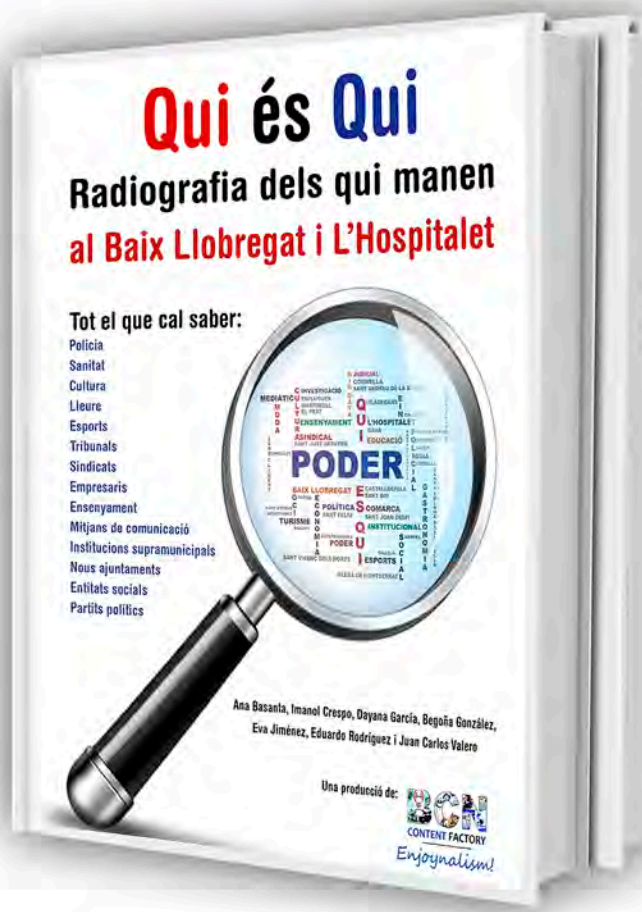

La platja de Gavà, entre un mar de serveis i la natura

Pere-Juventí Balcells i Recha

Estiu és sinònim de platja, de gaudir del temps lliure, de fer tot allò que durant l'any no podem fer o fem d'una manera limitada, com veure els amics, estar amb la família i tenir llargues estones d'oci. Un altre quefer d'estiu és refrescar-se de la calor sufocant i per fer aquestes coses, la platja és el millor aliat, per aquest motiu les platges s'omplen de banyistes.

Gavà compta amb unes platges extenses i de gran valor ecològic, amb 4 km de costa i una gran varietat de serveis que fan que arribin cada estiu més de 2 milions de visitants. Per aquest motiu, l'Ajuntament ha elaborat enguany un pla de mobilitat per donar resposta a l'arribada inassumible de vehicles privats i evitar el col·lapse de cotxes i però també per avançar cap a una mobilitat menys contaminant. Sota el lema: "no hi donis més voltes, a la platja en bus o en bici", es vol avançar cap a un model de mobilitat més sostenible.

Nou Pla de Mobilitat: platja accessible a tothom

Gavà obre les portes un any més de les seves platges perquè tothom en pugui gaudir-les però aquest any ho fa amb un nou pla de mobilitat que vol evitar la massificació dels cotxes a Gavà Mar i millorar l'accés dels banyistes a les seves platges. En començar el bon temps ja hem pogut observar, com aquest Pla de Mobilitat ha entrat en



PRESENTACIÓ DEL NOU PLA DE MOBILITAT DE GAVÀ

vigor i els cartells lluminosos de la C-31 i la C-32 han començat a informar els conductors que l'aparcament de Gavà està complet durant els caps de setmana, per evitar que els cotxes col·lapsin un any és el barri marítim de la vila.

En arribar l'estiu Gavà rep milers de visitants, un fet que ha provocat una massificació perillosa pel barri marítim. Per aquest motiu s'ha restringit l'aparcament de vehicles durant els caps de setmanes i no podran aparcar a baix a mar, tan sols ho podran fer els vehicles que portin visible els distintius "CERO" i "ECO" i els vehicles que constin al cens municipal i/o residents que puguin acreditar que viuen a l'avinguda d'Europa.

Per fer que tothom pugui arribar a la platja, sense



NOIS I NOIES DE GAVÀ PLANTEN ESPÈCIES VEGETALS AUTÒCTONES A LES DUNES DEL LITORAL DE LA CIUTAT | I. C.

cues per aparcar i sense sancions, aquest estiu Gavà ha reforçat el seu transport públic urbà, per millorar l'accessibilitat de les seves platges des del nucli urbà i des dels municipis veïns. D'aquesta manera Gavà oferirà transport en bus gratuït tots els caps de setmana fins al 6 d'agost.

Per arribar a Gavà Mar, també es pot fer amb tres línies d'autobús diferents, el GA1 (transport gratuït els caps de setmana i festius), L94 i L95, tots amb una freqüència de 20 minuts.

Paral·lelament, l'AMB ha reforçat i millorat la freqüència de pas, durant la primera i la darrera setmana d'agost, les línies de bus metropolità L12 i L14 que presta l'operador Baixbus i també s'ha millorat la freqüència de pas de les línies de bus metropolità L70 i L72, que connecten Barcelona amb Sant Boi de Llobregat.

I tot aquest pla de mobilitat no tan sols s'està implementant per contrarestar el transport privat, també es vol preservar els valors ecològics de la platja i garantir la fluïdesa i racionalització de la mobilitat amb menys contaminació i més respecte per l'espai públic, en definitiva conscienciar als ciutadans que una mobilitat més sostenible és possible.

A més a més també s'ha potenciat l'ús de la bicicleta amb la creació d'un nou carril bici en calçada a l'avinguda de Mar i la instal·lació d'un segon bicibox a Gavà per deixar les bicicletes ben guardades i protegides. Gavà mar també disposa de 100 aparcaments de bicicletes distribuïts per tots els carrers que donen a la platja, conjuntament amb 12 parquings de bici a la sorra.

Tots els serveis per gaudir de la platja

La temporada alta de bany s'allargarà fins l'11 de setembre, per aquest motiu l'Ajuntament, conjuntament amb altres administracions, han posat en funcionament diferents activitats i serveis per garantir que tothom pugui gaudir de la platja amb seguretat aquest estiu.

Gavà Mar, ofereix al visitat tot tipus de serveis i equipaments, conjuntament amb una extensa oferta d'oci ben diversa, que van des del seu Passeig Marítim amb gairebé 2 km de llargària i bons accessos fins a tot un ventall de restaurants, jocs infantils, dutxes i quioscos de begudes i gelats a peu de platja.

També compta amb un ampli servei de prevenció, vigilància, salvament i socorrisme amb tres llocs de socors, i serveis específics de vigilància de la Policia Municipal de Gavà.

Per més informació podeu acudir al punt d'informació de platges que l'Ajuntament de Gavà hi té al punt d'informació turística al costat de l'escultura de la vela (de dimarts a diumenge i festius de 10 h a 20,30 h).

Unes platges singulars

Les platges de Gavà tenen un gran valor natural, destaquen per la seva genuïna fisonomia que compta amb un sistema dunar únic i unes pinedes de més de 400 metres que arriben fins al mar.

A més a més compta amb un passeig marítim que ressegueix tota la costa i que ha estat reconegut per prestigiosos premis d'arquitectura per la seva vàlua arquitectònica i per haver sabut respectar l'important sistema dunar i les pinedes amb amplis i rics parcs verds i amb una avinguda de Mar. Símbol d'aquest passeig és l'escultura d'Antoni Rosselló un element amb el qual podem identificar el litoral gavanenc.

Gavà compta amb dues platges, la de l'Estany, la més petita, que limita amb Viladecans per la riera de la Murtra, una platja on hi trobem l'últim càmping litoral que queda al Delta del Llobregat, dels molts que van desaparèixer als anys 50 i 60.

I la Platja de Gavà, molt més gran, que va des del Carrer Llança fins a Castelldefels, amb una llargària de 3.450 metres. Va ser la primera platja on es va executar el primer projecte de recuperació dels sistemes dunars i és la platja amb més vida de Gavà. Compta amb diferents quiosquets, xarxes per jugar a bolei, porteries per jugar a futbol, parcs infantils i diferents activitats nàutiques.

La zona també compta amb un ric subsòl que dona vida a més de quatre-centes hectàrees de camps de regadiu i a una important llacuna que fan que aquesta platja sigui un important lloc de pas i nidificació de milers d'aus migratòries.

Les platges de Gavà compten amb diferents reconeixements de qualitat com són la Q de Qualitat Turística, la bandera EcoPlayas i s'està treballant per aconseguir el segell Biosphere. **///**

Castelldefels, una playa de bandera

Marta Fernández Veas

Castelldefels, un verano más, ondea la Bandera Azul en sus tres playas: La Pineda, Lluminetes y la Playa del Baixador. Entre las tres tienen una extensión de cinco kilómetros, situadas entre dos sistemas claramente diferenciados: el delta del Llobregat y el macizo de Garraf.

Una de sus características es su larga tradición turística, quizás por su buena comunicación con una parada de tren propia en la Playa del Baixador, como el propio nombre indica, conocida por “el apeadero”, donde trenes llegados de Barcelona traen a los visitantes que cada año

tos como: balizamiento de salida de embarcaciones y de la zona de baño, bancos, bar, duchas y Lavapiés, fuente, juegos infantiles y gimnásticos, lavabos, papeleras, pasarelas, lavabos adaptados, señalización informativa, sillas de vigilancia, pasarelas de acceso adaptado y redes de voleibol. También de servicios de salvamento y socorismo, megafonía, acompañamiento al baño y en el caso de La Pineda dispone de información ambiental y ámbito kitesurf.

Fácil acceso

A parte de la propia parada de tren situada en la playa El Baixador, cuatro líneas de autobuses realizan parada en las tres playas de Castelldefels, a 10 metros de la arena.

La Línea L94, con salida desde Barcelona va directo a la Playa de Castelldefels, pasando por la autovía. Con previo paso por el núcleo urbano del municipio hay tres líneas: L95 con salida desde Barcelona; L96 con salida desde Sant Boi y L97 con salida desde Barcelona.

Además, se puede acceder con coche por la autopista

cales acompañados de cócteles y copas hasta las 3.30h.

Cheche Restaurante, un moderno Restaurante familiar donde se puede disfrutar de varios menús, con platos de picoteo, pescados, carnes y deliciosos postres. Una cocina mediterránea con pinceladas vanguardistas, especializados en arroces y pescados. Además, tienen una amplia carta de platos para tapear.

Restaurante Vini, donde se puede disfrutar de una cocina mediterránea y una exótica cocina hindú, con chefs de referencia en ambas cocinas. Además, Vini, ofrece un paso más para una diversión después de comer, pues también son un bar de copas de ambiente Chillo ut, que a partir de las 18 h se convierte además en karaoke, y con una terraza.

Chiringuito El Tibu-Ron, es un referente en el verano de Castelldefels. En el chiringuito situado en la misma arena de la playa se puede disfrutar de música, deporte, cine y como no, si producto estrella, el Mojito Tibu-Ron. Situado ya en el paseo, el Beach Club combina la mejor cocina mediterránea con una actividad de ocio nocturno.

Playa Lluminetes:

Restaurante El péndulo, en primera línea de playa, con terraza acristalada para visionar el mar. Un lugar donde te puedes relajar y disfrutar de una gastronomía mediterránea creativa, platos elaborados, ingredientes frescos, aromas y culturas y mezcla de sabores.

Restaurante El Rincón de Lola, un lugar familiar, con más de tres generaciones dedicadas a la hostelería. Con una terraza ideal para comer, beber una copa y disfrutar del verano con la familia y amigos.

Restaurante Rocxi Beach & Tapas, para los amantes de la gastronomía mediterránea con productos frescos y tradicionales combinados con modernidad, calidez y vanguardismo. Ofrece un concepto gastronómico con ambiente exclusivo, donde el visitante se puede relajar en una atmósfera sofisticada.

Playa La Pineda:

Restaurante El Marítimo, donde se puede disfrutar del pescado del día, cocina criolla y productos de la región. Tiene una carta variada de exquisito sabor con toques de originalidad. Un lugar donde el visitante puede tomar un buen desayuno frente al mar para empezar el día diferente. Además, ofrecen deliciosos cócteles.

Restaurante Spriz, restaurante italiano. Apuesta por la tradición, los productos genuino y una gran variedad de propuestas con las vistas de un gran paseo y la playa de frente.

Actividades

El ocio y la diversión es otra de las características que tiene la playa de Castelldefels. Durante los meses más calurosos del verano numerosas actividades se realizan para los amantes del deporte, de la lectura, del cine, de la música, en definitiva, un lugar para que las familias disfruten con los más pequeños.

Los amantes de la música podrán disfrutar del ‘Sona Festival’ que se celebra el 14 de julio con grupos musicales de 22.30 a 2h en la Plaza de las Palmeras. Como ya es tradición se celebra las ‘Fiestas del Mar’, que dan comienzo con el desembarco de piratas el 15 de julio, con asardinada popular, baile con orquesta, espectáculo infantil y fuegos artificiales. Además, julio se caracteriza por su noche de habaneras, con canciones de taberna y sonidos cubanos el 16 de julio. ///



PLAYA DE CASTELLDEFELS, LA MÁS MERIDIONAL DE LA COMARCA | MARTA FERNÁNDEZ

pasan a por Castelldefels a pasar una jornada veraniega.

Sin salir de la playa del ‘Baixador’, con una longitud de 1.980 metros y una superficie de 270.072,18 m², es la más situada al sur del municipio y la que cuenta con alguno de los más famosos ‘chiringuitos’ como el Tibu-Ron. Subiendo, dirección Barcelona, nos situamos en la parte central de Castelldefels, en concreto, en la playa de Lluminetes, que destaca por la mezcla de ocio, con restaurantes como El Péndulo y espacios naturales de dunas. Tiene una longitud de 770 y una superficie de 97.691,48 m². Y ya en la parte más norteña de la ciudad está la playa de la Pineda, que cuenta con las dunas más consolidadas, donde además se puede realizar un itinerario con información sobre fauna y flora. Dispone también de zona de kitesurf, regulada por el área metropolitana de Barcelona. Tiene una longitud de 2090 y una superficie de 271.149,65 m².

La última novedad de esta zona es un banco de tamaño gigante, cinco metros de largo y 1,2 metro de altura. Éste se sitúa en el paseo, y sin duda alguna se ha convertido en una atracción turística, pues los paseantes realizan una parada casi obligatoria en éste para hacerse la foto de recuerdo.

Cada una de las tres playas disponen de equipamien-

C-32, salida ‘Castelldefels sur’ o por la autovía C-31, salida ‘Castelldefels Playa’.

Un lugar para comer y relajarse

El calor, los días más largos, las terrazas y el ambiente vacacional en general te invitan a comer fuera de casa o tomar algo para descargar la rutina del año y relajarse del trabajo. En la playa de Castelldefels ofrece numerosas variedades gastronómicas para pasar una velada.

Playa Baixador

Restaurante Fosbury, desde ensaladas, arroces y fideuas hasta licores y cócteles. Una cocina exquisita, con una amplia visión. Su finalidad es que la degustación de sus platos sea una experiencia especial y diferente, llena de emociones y sensaciones a pie de playa.

Restaurante Casanova Beach Club, en pleno Paseo Marítimo, este Restaurante apuesta por la gastronomía de fusión frente al mar. En un espacio de 1.000 metros cuadrados los visitantes de este lugar pueden disfrutar de una gastronomía selecta. Además, cuenta con una terraza con piscina para disfrutar de un buen aperitivo. Después de las cenas, CBC Club pone ritmo a las noches de Castelldefels con DJ's de primer nivel y actuaciones musi-

Sant Llorenç Savall, 2003.
5 víctimes mortals.

EN UN INCENDI, NO NOMÉS PERDEM UN BOSC.

En els darrers 15 anys els incendis han cremat unes 65.000 hectàrees a Catalunya, amb un balanç de milers de persones evacuades, nombrosos danys materials i econòmics, desenes de persones ferides i fins i tot víctimes mortals. Evitar-ho és responsabilitat de tothom.

El foc ens toca de prop.

#NoNomésBosc



Diputació
Barcelona

112
emergències



Generalitat
de Catalunya

Las playas del Baix Llobregat comienzan la temporada de verano rozando la excelencia

El Círculo de Infraestructuras celebra, en Castelldefels, su octavo debate en el Baix Llobregat con las playas como protagonistas

Las administraciones defienden una política transversal en la costa que de equilibrio al desarrollo económico y a la sostenibilidad medioambiental

I.C.

El 70% de los visitantes que llegan a la demarcación de Barcelona lo hacen

atraídos, en gran parte, por la gran calidad de su litoral. Sea el de Barcelona ciudad o el de su entorno que, de hecho, cuenta con una mejor valoración, las playas son auténticas infra-

estructuras con sus retos, sus oportunidades, pero, también, sus debilidades que corregir. A las puertas del verano y en plena ola de calor, el Círculo de Infraestructuras –con la cola-

boración de El Llobregat y BCN Content Factory- ha celebrado, en Castelldefels, su octavo debate en el territorio, en esta ocasión, bajo el título ‘Las playas, infraestructuras de ocio glo-

cales’, en el que se ha reconocido la calidad de las playas baixllobregatenses.

Más nota que Barcelona

Según el reciente Estudio de reputación online de las playas de la demarcación de Barcelona 2016, las playas del Baix Llobregat han obtenido un 8,61 de nota, por delante, incluso, de las propias del Barcelonès que, incluida Barcelona, queda en un 8,33. Es de esta manera, la comarca con la segunda mejor nota después del Garraf (8,73) y mejor que el Maresme (8,45).

De esta manera, tal y como decía Miquel Forns, diputado delegado de Turismo en la Diputación de Barcelona y alcalde de Sitges, la media queda en un 8,4 de nota o, lo que es lo mismo, un notable alto. En cualquier caso, destaca la mejor nota del entorno de la capital catalana, algo que representa una oportunidad que Forns extendía a toda Catalunya: “Tenemos un muy buen posicionamiento internacional del entorno de Barcelona. Y cuando hablamos de su entorno, en el caso de la costa, estamos hablando desde los Pirineos hasta Tarragona”, ha dicho Forns, defendiendo previamente el concepto ‘glocal’ de nuestras playas.

Forns, que ha pedido una labor coordinada y conjunta entre las administraciones, ha destacado el impacto económico que representa la fachada li-



EL ESPACIO MUNICIPAL DEL MAR DE CASTELLDEFELS

toral de la demarcación y que asciende a 75 millones de euros; un impacto, en cualquier caso, que tiene que traducirse en beneficio social. En este sentido, el delegado de Turismo ha pedido trabajar para desestacionalizar, cada vez más, las temporadas turísticas “intentando que se alarguen más, para que, también, mejore la estabilidad laboral de los trabajadores” relacionados con el sector.

Como retos de futuro, Forns ha reclamado un trabajo transversal y más integral para lograr un turismo responsable y una gestión sostenible; mejorar la cuestión del acceso y la movilidad a partir de la colaboración público-privada

Tu empresa, tus productos y servicios tienen un relato

Te ayudamos a explicarlo para que todo el mundo te conozca

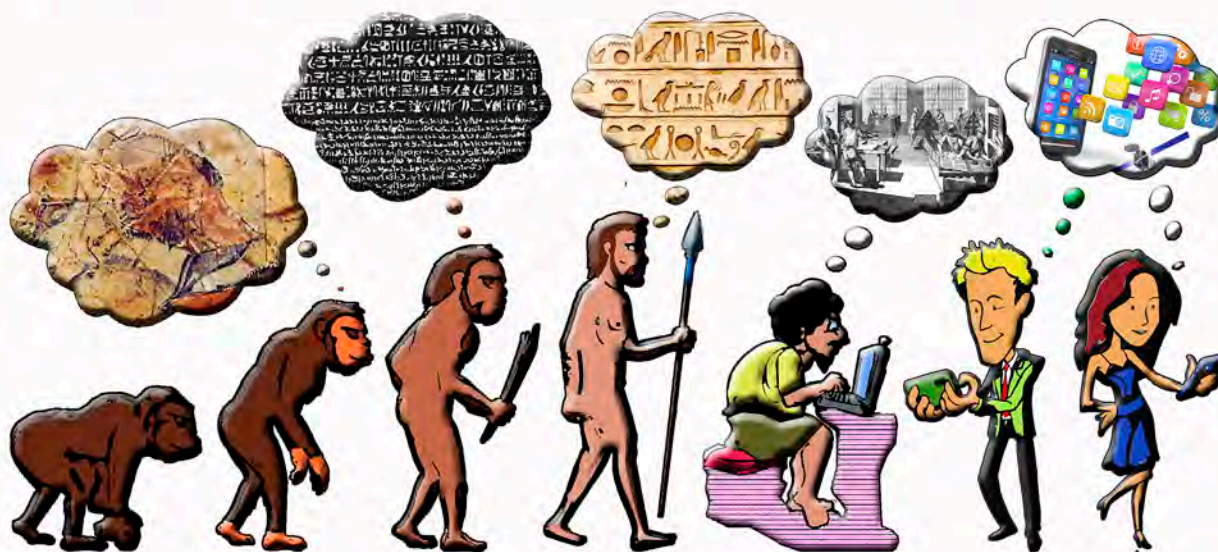

Evolucionamos contando historias

Somos especialistas en contenidos para medios de comunicación on/offline



CONTENT FACTORY

WWW.BCNCONTENTFACTORY.COM

Enjoynalism!

✉ coordinacion@bcncontentfactory.com

☎ 670.794.703

Los usuarios de las playas ponen un **notable alto de nota** siendo más elevada la del Baix Llobregat que la de Barcelona



CASTELDEFELS ACOGIÓ EL 8º DEBATE DEL CÍRCULO EN EL BAIX | BCN CONTENT FACTORY

y mejorar la presencia comunicativa en el mundo digital.

Economía circular

En esta línea, Ramón García, en representación del Círculo de Infraestructuras, ha defendido llevar a cabo una doble estrategia basada en la sostenibilidad y la economía circular: “de que nos sirva el desarrollo y generar ocupación si destruimos las playas en dos días”, ha dicho en defensa del litoral como una infraestructura más: “tenemos que tener cuidado cuando hablamos de infraestructuras, porque todo el mundo piensa en cemento y hormigón”.

Por su parte, la ‘conse-

llera’ de Turismo del Baix Llobregat, Mireia Monfort, ha radiografiado el sector en el territorio, que destaca por su carácter heterogéneo. En este sentido, el 52% del turismo que recibimos es de reuniones o congresos, mientras que el 37% se ubica en el turismo de vacaciones. En este sentido, el Consorci trabaja en cinco ejes distintos que van desde estrategias de promoción de la comarca; a la creación de productos turísticos; apoyo a la competitividad de empresas o a servicios de información o asesoría.

Dentro de este amplio abanico de opciones que ofrece el Baix, inherentes al turismo de playa, destaca

la gran oferta gastronómica y de restauración, así como las actividades de deportes marítimos presentes durante todo el año: “Las playas son uno de los atractivos turísticos más importantes del Baix Llobregat y tienen que ser consideradas como infraestructuras principales”, ha dicho Monfort. Un atractivo que no deja de sumar adeptos, especialmente, del mercado francés.

Modelo equilibrado

El acto ha contado con la presencia de la nueva alcaldesa de Castelldefels, María Miranda, que ha abierto el debate calificando a la playa de la ciudad como “la joya de la corona, que compartimos con el Baix Llobregat”. Miranda ha destacado la capacidad de adaptación de la playa y del turismo con la evolución de la ciudad que, según ha dicho, ha doblado en apenas dos décadas su población de los 32.000 habitantes en 1990 a los 65.000 actuales.

Por otro lado, ha calificado el turismo como uno de los motores económicos más importantes del municipio, pero ha apuntado a que el modelo tiene que ser equilibrado y sostenible, también, con los vecinos y el medio ambiente: “Todo tiene cabida”.

En cualquier caso, Miranda ha mencionado el trabajo municipal que el actual gobierno de coalición está haciendo en la elaboración del Plan Estratégico de 2030 en el que el turismo tendrá un papel protagonista y en el que, con la participación de los ciudadanos, se podrá definir “cómo podremos evolucionar”.

Uso local, efecto global

Sea en Castelldefels o sea en el resto de playas del Baix, lo que es evidente es que el modelo de gestión tendrá que partir, tal

y como explicaba en su introducción Juan Carlos Valero, director de BCN Content Factory y editor ejecutivo de El Llobregat, de la premisa del uso local de las playas, pero sin olvidar los efectos globales a los que están expuestas. Fundamentalmente, el cambio climático, de nuevo, de actualidad tras la decisión de Donald Trump de retirar a Estados Unidos de los Acuerdos de París.

Esto tendrá, como tantas otras políticas, una afectación en nuestra costa que, ahora que está más de moda que nunca, puede estar, también, más en peligro que nunca. Y es que se estima que la temperatura subirá un par de grados de aquí a 2100, lo que aumentará el nivel del mar haciendo desaparecer buena parte o todas nuestras playas. Unos efectos que no son cosa del futuro sino que ya los podemos comprobar. Porque de la misma manera que vemos como ya no se nos quedan pegotes de alquitrán en los pies, como ha recordado la teniente de alcalde de Vía Pública de Castelldefels, Eva López, gracias a la construcción de las depuradoras y a la mejor gestión de las playas desde los años ‘80, también podemos ver como el ancho del litoral se reduce año a año pese a los esfuerzos de dragar arena en Port Ginesta y reubicarlos en El Prat. //



Manuel Reyes

DIPUTADO PROVINCIAL DEL PARTIDO POPULAR

El desafío

Parece que para algunos de nuestros gobernantes únicamente existimos a la hora de pedir el voto. Una vez que ya lo han logrado, sufren una extraña disfunción que les impide recordar todo lo prometido, los compromisos adquiridos, y especialmente, las verdades necesarias que como dirigentes públicos deben tratar de cubrir.

Mención especial tienen aquellos que se nutren del populismo fácil, charlatanes de poca monta que tratar de convencernos con falsos paraísos o con utópicas propuestas que nos harán vivir supuestamente de maravilla, donde apenas será necesario trabajar, ganaremos mucho, pagaremos muy poco y recibiremos los mil y un servicios gratuitos por arte de magia.

Algunos de esos encantadores de serpientes se han apoltronado en el gobierno de nuestra comunidad autónoma, y lejos de solucionar los problemas que padecemos en nuestro día a día, se empeñan a despilfarrar el dinero público o en lanzar propuestas que chocan con la legalidad, como si ellos pudieran estar por encima del imperio de la ley y la justicia.

En este camino hacia ninguna parte que nos han metido los separatistas, Puigdemont y Junqueras lanzan un nuevo desafío y dicen ahora que en Cataluña tendremos un referéndum el 1 de octubre al margen de cualquier legalidad y porque lo han decidido ellos. Esta falta de respeto hacia nuestro sistema democrático, ese autoritarismo que desprenden, esos que hacen listas de buenos y malos catalanes, no merecen nuestra confianza. Si son incapaces de gestionar la comunidad autónoma lo que deben hacer es convocar elecciones y que sean otros los que puedan enderezar el rumbo de unas políticas erróneas que nos han metido en más de un problema.

Pero aun es más lamentable si cabe, que haya alcaldes o alcaldesas que, por tal de mantenerse en la poltrona, se ofrezcan con complicidad a cualquier cosa a cambio de seguir sujetando el bastón de mando. Castelldefels puede ser una esas ciudades donde se colabore con aquellos que quieren dividirnos porque las que mandan son presas de sus pactos con los separatistas. Pero por mucho que traten de hacerlo, la mayoría de nosotros seguiremos defendiendo que juntos somos más fuertes. //

Tarragó
comunicació, s.c.

PORTERO ELECTRÓNICO
VIDEO PORTERO
TELEFONIA
INTERCOMUNICACIÓN
TV C.C. B/N Y COLOR
MEGAFONIA
ANTENAS TV
AMBIENTE MUSICAL

Sugranyes, 6-8 - 08028 BARCELONA - Tel. 93 432 14 79
Mossèn Cinto Verdagué, 70 - 08830 SANT BOI - Tel. 93 654 75 51
tarrago@tarrago-fermaxsat.com

Mireia Monfort - Consellera de Turisme del Baix Llobregat

Mireia Monfort: "Hem de mirar de no arribar al punt que ha arribat Barcelona"

"La salut del turisme del Baix Llobregat és molt bona, però el que podem aconseguir és millor"

"El desgast de les platges ens ha de preocupar i ocupar a tots i no només als municipis amb costa"

El sector turístic del Baix Llobregat continua amb la seva projecció i així ho avalen les dades: l'ocupació turística ha registrat els millors resultats dels darrers 8 anys amb una mitjana de 75,85% a l'any 2016, xifra que augmenta a l'estiu fins el 87,5, sent la més important de la demarcació; el turisme de negocis es consolida i ja arriba al 52% del total; i el 15% de les empreses del Baix desenvolupa activitats turístiques.

En aquest sentit, la persona en pilotar el futur del turisme al Baix Llobregat és Mireia Monfort, consellera del Consorci de Turisme al Consell Comarcal. Regidora per ERC a Olesa de Montserrat des de l'any 2007, la seva activitat professional està lligada a l'àmbit de la comunicació, la publicitat i el màrqueting. Va ser l'editora de la guia 'On anem?' i co-editora de 'EIMONSerrati'.

Imanol Crespo

-Quin és l'estat de salut del turisme al Baix Llobregat?

-És boníssim. Fa molts anys que es treballa perquè el Baix Llobregat canviï de mentalitat i deixi de ser aquella comarca únicament industrialitzada per ensenyar els seus atractius, que són molts i que nosaltres mateixos, sovint, no som conscients de la seva riquesa. L'augment del turisme a Catalunya i, sobretot, el

estar al costat de Barcelona -per un turista no existeixen les fronteres un cop aquí- ens ha ajudat en aquest posicionament.

-Amb l'enfortiment del Consorci, han notat aquest canvi de mentalitat?

-Els primers que hem d'estimar el Baix som els propis ciutadans. I sí, això ha patit un canvi i una evolució important. Si nosaltres mateixos no creiem que el que tenim és digne d'admirar, mai serem capaços de



MIREIA MONFORT, A LES PORTES DEL CONSELL COMARCAL | I. CRESPO

Els municipis **no haurien de recaptar la taxa turística.** Hem de tenir una visió més exterior"

vendre'l. La gran força del Consorci és que, realment, creu en les moltes possibilitats, de nord a sud, que té la comarca. Ha ajudat molt, també, el sector privat que ha posat molt per adequar aquesta imatge als temps que vivim.

-Li convé al Baix Llobregat jugar la carta de Barcelona?

-I tant. A tothom. Els segells són tot marca Barcelona. El que vens fora de les nostres fronteres és Barcelona.

-Com definiria el model turístic del Baix?

-Tenim diversos tipus de turisme i el que treballam, des del Consorci, són diferents línies. Destaca el turisme de reunions, que ja representa el 52% i que està creixent molt en nombre d'estades per les mateixes fires de Barcelona o L'Hospitalet. Però hem de poder oferir altres possibilitats; és a dir, moltes empreses ja coneixen Barcelona com a capital i necessiten donar altres valors o incentius a les seves reunions. Aquesta és la nostra possibilitat de créixer: a banda d'aprofitar

els esdeveniments que es produeixen, generar aquest model i augmentar cada vegada més aquestes estades oferint coses que Barcelona no pot oferir.

-El caràcter heterogeni del territori és el seu principal valor?

-És una molt gran oportunitat. No sé si seria la única, però el fet d'oferir aquesta diversitat ens situa en un punt molt important entre les comarques. Altra cosa que també ens acabarà aportant i augmentant aquest turisme és la via blava del Llobregat. El riu no separa ni divideix, marca un recorregut que diu com són des de la muntanya a la platja. Tenim, per tant, moltes oportunitats que les hem de saber aprofitar. La salut del turisme és molt bona, però allò que podem aconseguir és millor. Hem de ser capaços d'aprendre del que passa a Barcelona, que va per davant, i gestionar-ho de la millor manera sense la necessitat d'expulsar turistes.

-Algun municipi, com Castelldefels, reclama la gestió local de la taxa turística. Com ho veu?

Santos

Restaurante & Marisquería

Menú diario a 11,5 € con entrante, primer plato, segundo, postre y bebida

NUEVO SALÓN TOTALMENTE REFORMADO

Reservas en el telf. 936 615 072 o en marisqueriasantos.com

C\ Victoria, 118 - 08830 Sant Boi de Llobregat

-El municipi no hauria de recaptar íntegrament la taxa turística. Va néixer per captar públic estranger i per fer-ho cal fer inversions. Si les fem de manera individual, no repercuteix a tota Catalunya. Després, la força com a municipi no és la mateixa que la de la Generalitat. És bo que aprenguem a tenir una visió més exterior i no tant local. Si aprenem a treballar tots de manera conjunta ens beneficiarem tots.

-Ha vist falta d'inversió al Baix Llobregat?

-Ara hi ha canvis en quant a les aportacions que es fan de la taxa turística i el que rebran els municipis, que augmentarà, respecte el que es queda la Generalitat. És important que els municipis la sàpiguen gestionar bé amb aquesta visió supramunicipal i de comarca.

-Atraure el turista estranger és el repte pendent del territori?

-És un dels reptes. Ja es fa a partir de campanyes i cada vegada ens hem d'especialitzar més. Al turista estranger no li pots vendre només una cosa. Per tant, novament, és important aquest esperit supramunicipal i, també, sobre els que ja venen, com els turistes del sud de França, doncs, fer més pressió. Assistim, en aquest sentit, a moltes fires, amb una agenda tancada, per oferir diferents productes de la comarca.

-La campanya del 'Supermes' hem vist que funciona molt bé pel turisme familiar. És possible anar a contracorrent i apostar pel territori, prescindint del turista estranger?

-És totalment compatible. El 'Supermes' ens ajuda en dues coses: d'una banda, la visió dels propis baixllobregatins a conèixer millor la seva comarca i, per tant, si la coneixes la podràs vendre millor com

a ciudadà; i, per una altra banda, donar-la a conèixer a la gent que viu a Barcelona i a Catalunya, que també necessita gaudir de l'oci al voltant seu. Això és totalment compatible amb que facis campanya amb públics com el de Alemanya o el sud de França, que ja t'estan visitant i que el que has d'aconseguir és que les pernoctacions siguin més importants. Són públics que, en el segon cas, poden venir en cotxe, repeteixen, són d'un turisme molt familiar i gaudeixen molt de la natura i de les vies verdes que ells tenen. Per això, la línia blava significarà un canvi molt important.

-Parlant de medi ambient, li preocupa que, precisament en el millor moment de les nostres platges, continuïn perdent amplada?

-Ens ha de preocupar i ocupar a tots, i no em refereixo només als municipis que tenen costa. La fragilitat del nostre entorn fa que tots els fets ocorreguts tinguin una conseqüència. El litoral és una franja molt dèbil de la nostra comarca i qualsevol acció o inacció té repercussions.

-Hi ha una correlació directe entre les actuacions al litoral de Barcelona, amb la construcció, per exemple, de dics submarins, amb el desgast de les nostres platges. Tot i que es draga sorra de Port Ginesta es veu que no és suficient.



MONFORT ÉS REGIDORA D'OLESA DE MONTSERRAT, DES DE L'ANY 2007, PER ESQUERRA REPUBLICANA | I. CRESPO

-Per això sóc molt pesada amb la necessitat de treballar conjuntament. Potser aquelles obres eren necessàries, però, també, era necessari tenir en compte que el que hi ha al costat pot sortir afectat. Cal matisar que, també, és veritat que ara hi ha més informació sobre les repercussions. En tot cas, ara que ja hem après que es podia haver fet millor, siaguem capaços de no reproduir els mateixos errors.

-Està el Baix Llobregat al servei de Barcelona?

No. Ni Barcelona al servei del Baix Llobregat. Hem de ser capaços de gestionar-ho conjuntament.

-Té sentit plantejar al Baix Llobregat el debat que va iniciar Barcelona a l'inici de mandat?

-No amb l'afectació tan directa com ells, però sí que és important tenir-lo per prevenir. Hem de ser capaços de veure i gestionar els pisos de lloguer a l'estiu o la problemàtica amb els transports que ja tenen una afectació. Per tant, hem de mirar de no arribar al punt que ha arribat Barcelona.

-Hi ha 'inputs' de que si no es fa res s'arribarà a aquest, diguem-ne, col·lapse?

-Costa de definir-ho –no diria col·lapse–, però, efectivament, si ja hi ha petites mostres, doncs, aprenguem i intentem solucionar-ho.

-Un dels temes a tenir present és el dels pisos turístics.

-No tenim el problema que té Barcelona, però estem anant cap allà. I això és el que hem de ser capaços de frenar. Estan començant a sortir i, per tant, no són encara un problema; aturem-ho, doncs, abans de que sí sigui un problema de veritat.

-Apuntava en la importància del turisme de negocis. Hi ha el perill que els turistes pernoctin aquí, però que marxin a Barce-

lona a gastar, mentre que el Baix pateix els problemes, per exemple, de mobilitat?

-Aquesta és una de les nostres tasques. El fet d'oferir no sols on pernoctar sinó activitats per fer. Tenim certes mancances de mobilitat, no de la comarca en relació amb Barcelona, sinó en la mobilitat entre els nostres municipis. Si volem oferir que facin més despesa al territori, necessitem que es puguin moure pel territori; i ho faran en transport públic. Tenim detectades les mancances i el que treballem molt –ara hem fet un nou mapa– és el poder oferir diferents possibilitats i recursos de fàcil consum.

-El Baix destaca, entre altres, pel seu perfil poli-esportiu que ha obert la via al turisme esportiu.

-El que passa en el tema del turisme esportiu, que hem començat a treballar des de fa relativament poc i en el que hi ha molt camí per fer, és que les estades es produeixen a Barcelona i nosaltres només rebem l'autocar fins a la piscina 'x' que fa l'esport i, per tant, només hi ha gestió d'un

equipament, mentre que l'altre possibilitat és que tot sigui aquí. Tenim una oportunitat a aprofundir per gestionar tot això i buscar col·laboracions en aquest sentit. Ens ajudaria molt comptar amb el Barça, l'Espanyol...

-On també hi ha hagut una revolució és en el tema gastronòmic. No sé si es trasllada al món turístic?

-Cada vegada hi ha més interès i, en aquest sentit, és molt important l'aposta que ha fet el sector privat de la restauració pels productes del Parc Agrari i de temporada. Una cuina tradicional, però també de les més innovadores. Quan vaig començar, fa dos anys, hi havia 30 restauradors adherits a la campanya de 'Sabors de l'Horta' i ara estem al voltant dels 50. I en augment. Tenim productes tan distingits com la carxofa Prat, el 'potablava', l'espàrrec de Gavà, les cireres, l'oli o, fins i tot, la pròpia 'Ratafia' de l'avi Guillem, que és d'Esparreguera i que va guanyar un dels premis a la millor ratafia. Tenim productes espectaculars i els restauradors ajuden a posar-ho en valor.

-Quins són els reptes de futur del turisme al Baix Llobregat?

-Tenim molts, però, sobretot, posar en valor la riquesa que tenim a la nostra comarca i, des del Consorci, fer-ho de manera coordinada amb els ajuntaments, que són a qui ens devem, però, també, amb la resta d'administracions per evitar els problemes que hem comentat, detectar-los i resoldre'ls. Tenim una oportunitat que aportarà molt de benefici, riquesa i llocs de treball a la comarca com és la Via Blava. Ens ajudarà a definir, al llarg del seu camí, què és el que trobaran als diferents municipis del Baix Llobregat. //

No tenim el problema dels pisos turístics de Barcelona, però estem anant cap allà. Aturem-ho"





STAFF

Publicació comarcal · Juliol-Agost 2017 · Núm. 125

Edita: Agencia Publicitaria Llobregat SL ·

Diari digital: www.elllobregat.com

President Consell Editorial: Xavier Pérez Llorca

Editor Executiu: Joan Carles Valero

Director: Imanol Crespo

Informàtica i Xarxes: Andrés Durán

Assessoria editorial: BCN Content Factory

Disseny gràfic: BCN Content Factory

Fotografia: Alex Gallardo y BCN Content Factory

Il·lustració: Kap

Col·laboradors: Marta Fernández, Pere-Juventí Balcells i Recha, Eli Lázaro, Jesús Vila, Pere Ríos, Antoni Fornés, Joan Tardà, Vidal Aragonés, Josep Ramon Mut, Alba Bou, José Ángel Carcelén, Miguel García, Joan Ramon Casals, Manuel Reyes, Begoña González, Edu Rodríguez, Marta Lozano, Ana Alegre, Marina Yeves, Vanesa Maillo, Jara Atienza, Ainhoa Marcos, Carla Bermejo, Beatriz Fontseré, Eva Jiménez, Pau Marcos, Alexis Méndez, David Aliaga Muñoz, Raúl Montilla, Hector Marín, Maria Moreno, Mn.Pere Rovira, Mn. Xavier Sobrevía, Olga Puertas, Lluís Maria Estruch, Jordi Bonavila, Fernando Martín i la sorprenent paparazzi 'Señorita Pepis'.

Publicitat: 671 54 09 21
gerencia@elllobregat.com

Redacció: C. Raurich, 62 (08830)

Sant Boi de Llobregat **Tel:** 671 54 09 21

Fax: 93.630.83.13

Distribueix: El Llobregat

DL: B.13877-2006

Imprimeix: GestXXI

El Llobregat no comparteix necessàriament les opinions signades i inserides en les seves pàgines. La direcció no es fa responsable de la qualitat, procedència o origen dels anuncis dels mateixos.

Esta publicación está asociada a la AEEPP, que a su vez es miembro de FIPP, FAEP, CEOE y CEPYME.

CEOE Confederación Española de Organizaciones Empresariales



Disfrutar del Baix, a pesar de Barcelona

Este verano se cumplen 25 años de la celebración los Juegos Olímpicos de Barcelona'92, un acontecimiento que abrió la capital catalana al mar y al mundo, pero también a su entorno inmediato. El Baix Llobregat dejó, entonces, de ser periferia y sus municipios abandonaron el apelativo de ciudades dormitorio con el objetivo común de acoger unos Juegos únicos. El Baix y L'Hospitalet colaboraron activamente a ese fin aportando tres subseces, miles de voluntarios y, lo más importante, deportistas de élite que siempre han dado, dan y darán buenos resultados.

Aun así, las administraciones tienen desde 1992 cuentas pendientes con nuestro territorio y prueba de ello es el desarrollo de las obras de la pata sur: la variante de la C-245, que tiene que conectar la C-32 con la A-2/AP7 y que continúa sumando retrasos e inconvenientes.

Patio trasero

Es solo un ejemplo de que, en la práctica, el espíritu metropolitano sigue sin ser real y que el Baix sigue siendo el patio trasero de Barcelona, ciudad que continúa expulsando lo que no quiere a la periferia. Los barceloneses han visto que por fin se ha cerrado La Modelo. La cruz es que se han enviado los presos fuera de la capital catalana. A nuestro territorio. Ahora, la cárcel de Brians 1, en Sant Esteve Sesrovires, pasa a ser el centro de preventivos de referencia de la demarcación de Barcelona, mientras que, si le sumamos el sector 2, se ha convertido en la cárcel más grande -y de largo- de toda Cataluña.

Solo ha pasado un mes del traslado de presos y ya han llegado las primeras quejas, tanto por parte de los sindicatos por la masificación de la cárcel, como por parte del Ayuntamiento por los problemas de movilidad que se derivan del mayor número de desplazamientos que se producen, por lo que se vuelve a reivindicar mejoras en la B-224.

El proceso de expulsión de los centros penitenciarios de Barcelona acabará en 2025, cuando se trasladen a Zona

Franca las reclusas de Wad-ras y del centro abierto de la Trinitat. De nuevo, estarán geográficamente más cerca del Baix Llobregat y de L'Hospitalet que de Barcelona. Se repite el fenómeno patio trasero.

Por sobrar, a Barcelona les sobra hasta turistas y es, ahora, cuando se piensa en el Baix Llobregat para redistribuir a los que saturan el centro de la capital. Mientras, en el Baix, prácticamente solo pernoctan y prefieren irse a Barcelona a consumir, con lo que el beneficio para nuestro territorio resulta testimonial. Gran parte de la culpa, tal y como señala en una entrevista en estas mismas páginas la consellera de Turisme del Consell Comarcal del Baix Llobregat, Mireia Monfort, la tiene la falta de transporte público entre nuestros municipios. La excesiva centralidad de Barcelona, también en materia de transporte, hace que la conexión con la capital sea excelente, mientras que los desplazamientos en medios público entre municipios es un verdadero viacrucis, lo que dificulta la movilidad interna de nuestros turistas este verano y de todos los ciudadanos durante todo el año.

¡Buen verano!

En cualquier caso, estimado lector, El Llobregat quiere invitarle a disfrutar de las variadas ofertas de nuestro territorio a través de un Especial Estiu al Baix en formato digital y distribución gratuita, donde encontrará a lo largo de sus 300 páginas todo lo que puede hacer para disfrutar del verano cerca de su casa.

Reportajes temáticos, como la mejor gastronomía de km 0, actividades deportivas, la ruta de fiestas, y pueblo a pueblo, el podrá conocer los principales encantos en ocio, cultura, deporte, comercio, ferias, patrimonio... De norte a sur, y desde sus montañas a sus excelentes playas, 'Estiu al Baix' (disponible gratis desde hoy y hasta el 30 de septiembre en www.elllobregat.com) es una oda al excelente territorio que tenemos, un vademécum que nos ayuda a deseñar un feliz verano. **///**

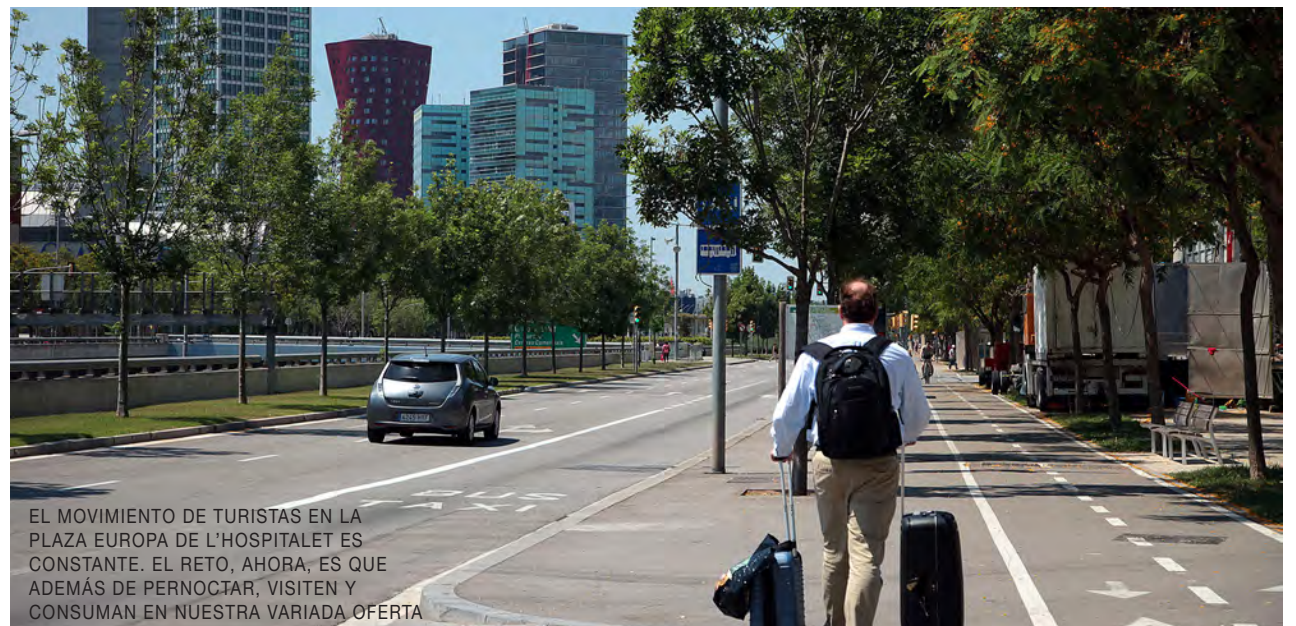

EL MOVIMIENTO DE TURISTAS EN LA PLAZA EUROPA DE L'HOSPITALET ES CONSTANTE. EL RETO, AHORA, ES QUE ADEMÁS DE PERNOCTAR, VISITEN Y CONSUMAN EN NUESTRA VARIADA OFERTA

NOTA: La pròxima edició de El Llobregat serà l'1 de setembre de 2017. Recordem que aquesta edició és pel mes de juliol i agost.

Centre de Negocis Edifici e//lobregat

¿NECESITA UNA RECEPCIÓN QUE RECOJA LAS NOTIFICACIONES OFICIALES DIRIGIDAS A SU EMPRESA?

DOMICILIACIÓN DE SOCIEDADES

El cliente puede utilizar nuestra dirección como domicilio de su empresa a todos los efectos. Recogeremos en su nombre correspondencia comercial, certificados, notificaciones administrativas y la pequeña paquetería que le puedan enviar. Una vez recepcionado, avisamos al cliente y le hacemos llegar la documentación.

CONTRATACIONES
ANUALES:
35 EUROS
+ IVA
POR MES



OTROS SERVICIOS

Oficina virtual, desvío de llamadas a un número de teléfono exclusivo, atención telefónica, sala de reuniones, despachos equipados con teléfono y fibra óptica, secretarías virtuales, venta de sociedades de nueva creación, servicio gestoría, etc.

* consultar precios

Somos una empresa de servicios, con más de 25 años de experiencia, que dispone de un edificio destinado a "centro de negocios", dedicado a proporcionar a cualquier empresa la infraestructura administrativa necesaria para llevar a cabo su actividad de forma inmediata y económica.

Llámenos e infórmese sin compromiso: 902 800 248
centrodenegocios@ellobregat.com
Calle Raurich N° 62 - 08830 Sant Boi de Llobregat

Las ventas de pisos vuelven a las cifras de la burbuja inmobiliaria

El Informe sobre la coyuntura económica de AEBALL, correspondiente al primer trimestre, recoge la venta de 2.615 domicilios (+33,5%)

El territorio recupera, en este periodo, el nivel de venta de 2007, el último año de la burbuja; en 2013 solo se vendieron 808 pisos

Redacción

El ser humano es el único animal que tropieza dos veces en la misma piedra. La pregunta es, pero ¿solo dos? En la etapa democrática de España, el país ya ha sufrido dos burbujas inmobiliarias: la

primera, entre 1986 y 1992, que tuvo una afectación en el precio, más que en el volumen de construcción; y, la segunda, y más profunda, entre 1997 y finales de 2007. En este sentido, el Baix Llobregat ya vende las mismas viviendas que este último año completo de burbuja.

Así lo recoge el Informe sobre la coyuntura económi-

ca que realiza la patronal AEBALL sobre el Baix Llobregat y L'Hospitalet. En el primer trimestre del año, el territorio ha vendido 2.615 domicilios, un nivel de venta que no se lograba, en este periodo, desde el año 2007. Esto representa un incremento de hasta el 33,5% respecto al año pasado, que vendió 1.959 inmuebles en su primer trimestre. La evolución aún es más evidente si la comparamos con el año 2013, en el que solo se vendieron 808 pisos. Desde entonces, la tendencia es al alza y empicada, puesto que en estos cuatro años se ha más que cuadruplicado la cifra.

Este dato comarcal no se refleja, obviamente, de la misma manera en sus municipios. En este sentido, Sant Esteve Sesrovires es el municipio que más ha notado las ventas triplicándolas respecto al año anterior, mientras que Begues las ha doblado. En contra, según AEBALL, en El Prat y Cervellò han caído un 107% y 6,7%, respectivamente.

Los motivos del repunto son, fundamentalmente, la recuperación del mercado laboral, la menor deuda de las familias y los precios de las viviendas, más ajustados a diferencia de hace diez años. Esta fortaleza tiene, como ha sido tradicional, su repercusión en la mejora de la ocupación, como también recoge el informe.

Impulso de la ocupación

El Baix Llobregat y L'Hospitalet ha comenzado el año con una reducción de 1.898 personas en el primer trimestre del año (diciembre-marzo). De esta manera, cae el paro registrado hasta los 62.565 parados.

Por municipios, Esparreguera fue el que más ocupación generó con un 4,14%, seguida de Pallejà (3,84%), Cervelló y Santa Coloma (con mejoras superiores al 2%). Destaca, en contra, la pérdida de población ocupada en Esplugues, que pasa a tener 828 trabajadores menos, según AEBALL. Dado el excepcional dato, nos hemos puesto en contacto con el Ayuntamiento de Esplugues, que los confirma, aunque con matices, ya que el informe de AEBALL se refiere, efectivamente, a centros de cotización. Según fuentes oficiales, hacen, pues, dos puntualizaciones: una, que no tiene por qué ser una baja por paro (puede ser por jubilación, invalidez, baja voluntaria...) –de hecho, el paro registrado se ha reducido en el mismo periodo- y, dos, que estas personas no tienen por qué ser vecinos de Esplugues.

Según datos municipales, se estima que de las personas que trabajan en Esplugues, tan solo el 25% viven en la ciudad. En cualquier caso, y volviendo al dato del informe, lo que se refleja es que Esplugues ofrece 828 puestos de trabajo menos en marzo de 2017 que en diciembre de 2016. **///**

En el Baix Llobregat y L'Hospitalet se han vendido 2.615 pisos en el primer trimestre del año 2017

NOVETAT



Exclusiva de
Publicidad
Exterior

151.752 usuaris (2016)
27.961 habitants (2016)



EXCLUSIVA DE PUBLICITAT ALS AUTOBUSOS URBANS DE SANT VICENÇ DELS HORTS

3 autobusos circulant tots els dies de la setmana fins a 18 hores diaries

OFERTA ESPECIAL LLANÇAMENT

Part posterior standard a partir de 250€ lloguer/mes

SV-1 Vila Vella - Can Ros - Sant Josep - La Guardia

SV-2 Vila Vella - Can Ros - Sant Josep - La Font del Llargarut

SV-3 Vila Vella - Can Ros - El Turó - Can Costa - Sant Antoni



DEMANI INFORMACIÓ. LI FAREM UNA PROPOSTA PERSONALITZADA A LES SEVES NECESSITATS

93 689 27 64 **publicidad exterior** ● cat



EL PROJECTE DE VILADECANS RECIBIRÀ 4,2 MILLONES DE FINANCIACIÓ EUROPEA TRAS SER UNO DE LOS TRES SELECCIONADOS POR LA UE EN LA PRIMERA CONVOCATORIA DEL PROGRAMA ACCIONES URBANAS INNOVADORAS

Viladecans revoluciona el modelo energético con el proyecto Vilawatt

El innovador proyecto contempla la creación de una nueva compañía energética y la puesta en circulación de una nueva moneda

Vilawatt fue seleccionado, entre 113 propuestas, por la Unión Europea para explorar soluciones de futuro

Redacción

Mucho se habla, actualmente, de la economía circular, pero son prácticamente inexistentes o de ínfima incidencia las iniciativas que la aplican. Por ello, la reciente apuesta de Vi-

ladecans con el proyecto Vilawatt coge aún más entidad por su innovadora propuesta y por su dimensión.

Un proyecto viladecanense que, tras ser seleccionado entre 113 propuestas por la Unión Europea junto a ciudades como París y Goteburgo, como ya explicó en su momento El Llobregat, despegará ahora en el mes de junio

y julio con la definición del marco legal, administrativo y financiero de la nueva compañía.

Viladecans desarrollará, pues, en los próximos tres años, este proyecto que destaca por la creación de una nueva compañía energética, así como la puesta en circulación de una moneda local propia que dinamizará la economía local. De esta manera, se trabajará para mejorar la gestión de la energía, se rehabilitarán viviendas para reducir el consumo y se incentivará la economía circular para reinvertir el ahorro conseguido en nuevas mejoras energéticas.

El Vilawatt, nueva moneda de comercio local

Según el calendario previsto, además de la definición de la nueva empresa, se iniciará un proceso participativo para aportar nuevas ideas en septiembre y octubre de 2017, con la idea de desplegar a final de año la compañía eléctrica y la moneda. De la misma manera, entre noviembre y diciembre, se definirá la hoja de ruta a seguir con los primeros proyectos, que se llevarán a cabo en los barrios de la Montserratina, la Riera y la Unió, pero que será extensible a toda la ciudad a medio plazo.

El arranque del proyecto partirá con una inyección económica inicial para rehabilitar un total de 60 viviendas de estos barrios, que pasarán a consumir menos energía. El ahorro logrado será el motor de la nueva compañía.

Tan solo se les pedirá a los inquilinos que se hagan miembros de la nueva empresa, a cambio de contar con una vivienda más cómoda, eficiente y que representará un ahorro. Esta compensación se pagará con la nueva moneda local, que da nombre al proyecto: el Vilawatt. Una moneda que se podrá intercambiar por productos y servicios en establecimientos locales.

Con todo el ahorro, la nueva compañía energética podrá financiar nuevas rehabilitaciones, engrosando el proyecto y el modelo de economía circular. **///**



CEFP NURIA

Formació Professional

C/ Apel·les Mestres, 52-58 - GAVÀ

PAGS
Proves Accés
Grau Superior

PREINSCRIPCIONS
del 19 al 27 de juny

Escola d'ESTIU 2017
INSCRIPCIONS OBERTES

CFGM
Cicles Formatius
Grau Mitjà

MATRICULACIÓ
del 4 al 11 de juliol

GA
Gestió Administrativa

SMIX
Sistemes Microinformàtics i Xarxes

CAI
Cures Auxiliars d'Infermeria

CFGS
Cicles Formatius
Grau Superior

MATRICULACIÓ
del 13 al 20 de juliol

AF 2x3
Administració i Finances

AD 2x3
Assistència a la Direcció

DAW
Desenvolupament d'Aplicacions Web

EDI
Educació Infantil

MIP
Màrqueting i Publicitat

També pots fer
2 cicles en 3 anys

El 1r curs és comú als dos cicles.

FORMEM PRO FESSIONALS

cefpnuria.cat

93 662 21 13

informacio@escolesnuria.cat

Generalitat de Catalunya
Departament d'Ensenyament
Centre Concertat

El centro logístico de Lidl en Martorell dará empleo a unas 150 personas

El proyecto, todavía sin concretar, está a la espera de la autorización urbanística de la Generalitat

La cadena alemana coloca la primera piedra de la renovación de Los Tres Molinos de Esplugues

Redacción

La expansión de Lidl en Cataluña, con ocho nuevos establecimientos en un año, continúa y, en especial, en el Baix Llobregat. Porque tras la apertura de la compañía del Lidl de La Muntanyeta de Sant Boi o el de la antigua fábrica Siemens de Cornellà, las buenas noticias de la marca alemana siguen estando vinculadas al territorio y por partida doble.

Por un lado, se van co-

nociendo más detalles del nuevo centro logístico que Lidl levantará en Martorell, tal y como explicó El Llobregat. A falta de conocer el proyecto concreto de la infraestructura y su inversión, el grupo de distribución ha avanzado que serán unas 150 las personas que se contratarán para este nuevo espacio que estaba pensado para Montcada y Reixac.

Lidl ha cerrado ya un acuerdo con el Ayuntamiento de Martorell para ubicarse en un terreno de 12.000 metros cuadrados

cercano a Castellbisbal, en donde se levantarán hasta 65.000 metros cuadrados de nave. Ahora, el proceso se encuentra a la espera de que la Generalitat dé la autorización para realizar los cambios oportunos en el plan de urbanismo municipal. Será, entonces, cuando se pueda trabajar todas las concreciones, así como el calendario. Se estima que sea realidad para el año 2019.

2018: Los Tres Molinos Antes, la compañía contratará con el supermercado



más moderno de España, además, en un espacio metropolitano mítico: Los Tres Molinos de Esplu-

gues. Lidl ha iniciado las obras de la que será su tienda insignia en este establecimiento hostero que cerró en 2011 tras más de cinco décadas de historia. Tras invertir 7.5 millones de euros, el establecimiento reabrirá a finales del 2018 convertido en el centro de referencia en España de la cadena de supermercados Lidl.

El director regional de Expansión e Inmuebles de Lidl en Cataluña, Albert Lavín, y la alcaldesa de Esplugues, Pilar Díaz, han colocado la primera piedra del centro, que empleará a 40 personas, 30 de las cuales saldrán de la bolsa de trabajo municipal. El nuevo Lidl respetará la arquitectura de Los Tres Molinos, obra de 1961 a cargo de Climent Maynés. El proyecto mantendrá su fachada que da a la Ronda de Dalt, así como los emblemáticos molinos, y por este motivo su in-

PILAR DÍAZ, ALCALDESA DE ESPLUGUES, Y ALBERT LAVÍN, DIRECTOR REGIONAL DE EXPANSIÓN E INMUEBLES DE LIDL CATALUÑA | BCN CONTENT FACTORY

terior será diferente al de otros establecimientos de la misma enseña. “Queremos que sea la tienda donde probaremos conceptos nuevos, tanto de tecnología como de ventas, y por esto decimos que es un centro futurista, porque será nuestro “showroom” de cosas nuevas”, ha destacado Lavín. “Barcelona es un muy buen ejemplo de lo que queremos conseguir en otras ciudades. El pasado mes de octubre dimos un primer paso abriendo una nueva tienda en el corazón de Barcelona, cerca de Francesc Macià, y desde entonces hemos continuado creciendo en la ‘Gran Barcelona’, con nuevos centros en Cornellà, Sant Boi o Badalona. Por su valor emblemático, el Lidl de Los Tres Molinos abanderará, sin duda, nuestra apuesta por la ciudad”.

El nuevo centro contará de cuatro plantas, 1.500 metros cuadrados de superficie de ventas, un almacén y un espacio gastronómico. Todo ello a los pies del Hospital Sant Joan de Deu, junto a la Ronda de Dalt.

Nuevo espacio verde

La alcaldesa de Esplugues ha aplaudido que, más allá de permitir recuperar un espacio emblemático, el acuerdo con Lidl también conllevará la habilitación de un espacio verde de unos 5.000 metros cuadrados en el barrio del Gall.

Lidl inició su presencia en España a través de Cataluña en el año 1994, cuando abrió su primera tienda en Lleida, y ahora ya tiene en esta comunidad más de 90 establecimientos, donde emplea a 2.700 personas. ///

Las vacaciones y el no olvido

Pere Rovira



MOSSÈN PARRÒQUIA ANTONI MARIA CLARET DE SANT BOI

Alas puertas del comienzo de las vacaciones, pienso que es oportuno mirar el pasado inmediato y de reflexionar sobre todo aquello que nos permite una mirada radiográfica de nuestra sociedad.

-Los políticos continúan alimentando la crispación. En la última “moción de censura destacan los enfrentamientos y la dialéctica poco respetuosa entre los mismos parlamentarios, que aquellas propuestas constructivas y de consenso. El arte de la política se ha convertido, en vez de construir puentes, en destruir al adversario. ¿A quién le interesa este clima? ¿Quién puede encontrar rentabilidad en el odio hipócrita y la “risita fácil”? ¿Solucionemos los problemas sociales entre todos, como un imperativo moral! No perdamos el tiempo en disputas “barrio bajas” y construyamos un climax que favorezca el beneficio de las personas y no la pancarta fácil y televisiva.

-Los falsos mesianismos.- Nos prometen en un futuro inmediato la solución de los grandes problemas y sufrimientos. Nos dicen con todo alarde de presencia mediática “la inmortalidad”, la erradicación de la pobreza, el descubrimiento de nuevos planetas habitables, la curación de todas las enfermedades, ... Y mientras tanto, en el presente, la cruda realidad es deprimente: muertes de refugiados, guerras silenciadas, injusticias ofensivas para una mínima sensibilidad moral, falta de conciencia distributiva, leyes que obedecen a los “lobbies” de poder en detrimento de la mayoría de la población, diferentes “baremos” para indignarnos con las muertes de personas según la

nacionalidades de los individuos, la destrucción de la familia y nula defensa de ellas, ... Menos ciencia ficción y más respuestas a los problemas de la sociedad y, en especial, de los individuos.

-La violencia dialéctica y física va “in crescendo”. En nombre la “libertad de expresión” se insultan ideas y personas. Las redes son un buen caldo de cultivo y a la vez un termómetro para observar estas realidades. Insultos y faltas de respeto, burlas y menosprecios, se convierten a menudo en el diálogo de algunas personas proponen desde el anonimato. Sus cobardías y complejos encuentran en estos medios un lugar de expresión de su malestar y su agresividad. Siguen apareciendo noticias sobre la violencia hacia las mujeres, hacia los padres, en el fútbol, entre los jóvenes pandilleros..., y últimamente quiero destacar el ataque miserable hacia una monja, rompiéndole la nariz con la única argumentación: por ser monja.

Podría ser una anécdota puntual pero, también, podría ser síntoma de algo más peligroso: la falta de respeto ante la diferencia de creencia.

Estos días con gran repercusión mediática y política se ha visibilizado “el orgullo gay”; al paso que vamos tendremos que visibilizar con orgullo también los derechos de todos aquellos que no seguimos lo políticamente correcto o el pensamiento único impuesto por grupos de enorme influencia intelectual y mediáticos.

¡Viva la diferencia, viva el respeto hacia estas diferencias, en igualdad de condiciones en su presencia social! ///

ATLL obtiene matrícula de honor en el abastecimiento de agua

La Agencia Catalana del Agua califica con la máxima puntuación los 225 hm³ de agua procedente de la cuenca Ter-Llobregat

La planta potabilizadora de Abrera desaliniza mediante la instalación de electrodiálisis reversible más grande del mundo

Redacción

Aguas Ter Llobregat (ATLL), la concesionaria responsable de asegurar el abastecimiento de agua potable en alta a Barcelona, su área metropolitana y nueve comarcas más, entre ellas el Baix Llobregat, ha obtenido una nota de 97,9 sobre 100 en los exámenes de eficiencia en la gestión que le ha realizado la Agencia Catalana del Agua (ACA), organismo público regulador del líquido elemento. La nota obtenida supone la más alta puntuación por tercer año consecutivo y se sitúa por encima de la máxima calificación de calidad.

En total, cinco millones de personas se benefician de



ATLL HA SUPERADO CON NOTA TODOS LOS EXÁMENES DE EFICIENCIA QUE LE APLICA LA AGENCIA CATALANA DEL AGUA (ACA) | I. CRESPO

este rendimiento hídrico calificado de excelente, según se desprende de la reciente auditoría técnica encargada a una empresa externa designada por la propia ACA, tras analizar una serie de variables relacionadas con la calidad, cantidad y continuidad del servicio. Los exámenes han confirmado el cumplimiento del 100% de los indicadores estipulados en la concesión, referentes a la eficiencia hidráulica del sistema y la propia gestión, la calidad del agua distribuida, el rendimiento energético y la afectación al suministro.

Abrera, la joya del agua

En el mismo sentido, la Agencia Catalana del Agua garantiza que todas las muestras recogidas y analizadas en los controles de calidad han superado los test de comprobación que este órgano regulador realiza en el laboratorio ubicado en la planta potabilizadora de Abrera. Una instalación situada al norte de la comarca que garantiza el tratamiento de agua potable como resultado de la integración de un proceso de desalinización a través de un sistema de electrodiálisis reversible que es el más grande del mundo.

La tecnología punta elimina las sales que tiene el agua del río Llobregat, mejorando el sabor y el olor después de entrar a presión por una segunda instalación de membranas agrupadas en 576 pilas. En cada una de estas pilas, una corriente eléctrica continua logra separar las sales del flujo del agua, atraídas por la carga de energía. ATLL gestionó en 2015 un total de 225 hm³ de agua procedente de la uenta Ter-Llobregat. ///

Centre Auditiu Amplifon

A Amplifon et protegim l'oïda amb protectors d'aigua a mida.

Promoció especial: 2a unitat al

50% DTE.

Comença la millor època de l'any protegint-te la salut auditiva: tria taps a mida i evita infeccions, entrada d'aigua i molèsties innecessàries.



T'esperem a:

Pl. Ajuntament, 14 - 08830 Sant Boi. Tel. 936 543 795

C. Doctor Reig, 66 - 08840 Viladecans. Tel. 936 470 519

Rbla. Anselm Clavé, 5 - 08940 Cornellà de Llobregat. Tel. 933 774 083

Av. Sta. Maria, 30 (Òptica Muralla) - 08860 Castelldefels. Tel. 936 644 801



Atenció al Client
900 303 304

amplifon.es



amplifon

La Generalitat va impulsar, l'any 2016, més de 6.500 projectes emprenedors amb el Catalunya Emprèn

Dos dels deu projectes seleccionats al nou programa 'Primer de Preacceleració', del Catalunya Emprèn, són del Baix Llobregat

La Generalitat ha impulsat l'iFest, una trobada entre joves estudiants i emprenedors d'èxit amb l'objectiu de promoure la cultura d'empresa

Redacció

La Generalitat va ajudar durant el 2016 a la creació o consolidació de més de 6.500 projectes emprenedors a través del Catalunya Emprèn, aproximadament un 30% més que l'any anterior. Aquest programa transversal va mobilitzar el 2016, en conjunt, al voltant dels 55 milions d'euros, en línia amb els fons mobilitzats l'any anterior. Aquesta xifra inclou tant ajuts directes a emprenedors i línies de finançament com subvencions a iniciatives específiques de suport a la creació i consolidació d'empreses o inversions enfocades a fomentar l'esperit emprenedor.

Arrelada i innovadora

Un dels objectius que es va marcar el programa Catalunya Emprèn l'any passat va ser el d'enfortir l'emprenedoria al conjunt del territori i incrementar el valor afegit dels projectes que s'impulsin. En aquesta línia s'emmarcava el programa Primer de Preacceleració, una nova iniciativa que amb una dotació de 760.000 euros ha permès seleccionar 10 projectes innovadors arreu del país en àmbits com la mobilitat autònoma, el turisme o la tecnologia aplicada a l'endurance en



equitació. Tots els programes seleccionats per a aquesta nova iniciativa del Catalunya Emprèn inclouen una formació específica per als participants i un tutoratge individualitzat que orienta els participants

per crear solucions innovadores i viables empresarialment.

Dos d'aquests projectes es desenvolupen a la zona del Baix Llobregat. Un l'impulsa l'Ajuntament de Viladecans i se

centra en start-ups innovadores per la distribució sostenible en l'àmbit de l'alimentació. L'altre el lidera la Unió Patronal Metal·lúrgica de l'Hospitalet i el Baix Llobregat, i pretén promoure l'emprenedoria especialitzada en Tecnologies i innovacions smart aplicables als polígons industrials.

En paral·lel, el Catalunya Emprèn també ha posat l'accent en fomentar l'emprenedoria en les etapes més primerenques de l'educació. Així, es pot destacar el programa d'innovació i transferència de coneixements InnovaFP, en el marc del qual 53 centres docents van do-

nar suport a 92 empreses i van desenvolupar 210 projectes d'innovació durant el curs 2015-16. Des d'Ensenyament, a més, també s'ha impulsat un altre programa, de foment de l'emprenedoria en ensenyaments professionals, en què han participat 51 centres.

A més a més, el proselitisme emprenedor entre els més joves s'ha completat enguany amb una nova iniciativa: l'iFest. Celebrat el 20 de desembre, aquest esdeveniment va reunir prop de 3.000 nois i noies de tot el país dels següents col·lectius: estudiants d'últims anys de batxillerat, FP, graus

L'IFEST HA ESTAT UNA DE LES PRINCIPALS NOVETATS DE L'EXERCICI DE 2016 AMB UN ÈXIT DE PARTICIPACIÓ DE MÉS DE 3.000 JOVES

El Catalunya Emprèn va mobilitzar, l'any 2016, al voltant de **55 milions d'euros** per donar suport a un 30% més de projectes

La **Xarxa Emprèn** està integrada per un conjunt d'entitats tant municipals com comarcals vinculades a l'emprenedoria

universitaris, màsters i doctorats. Els assistents van poder conèixer de primera mà projectes empenedors d'èxit impulsats recentment i també van participar en un workshop d'innovació disruptiva liderat pel multiemprenedor Xavier Verdaguer. L'iFest tornarà a celebrar-se enguany, i preveu reunir 8.000 joves al Palau Sant Jordi de Barcelona.

Programa transversal

La Generalitat va posar en marxa el programa Catalunya Emprèn l'any 2012 amb la missió de fomentar l'esperit empenedor i promoure la cultura d'empresa a Catalunya. Així, el Catalunya Emprèn és un programa paraigües que inclou una quarantena d'accions que es despleguen des dels diferents departaments del Govern: Empresa i Coneixement però també Ensenyament, Cultura, Treball i Agricultura. Aquestes mesures inclouen des de convocatòries de subvenció directa a línies de suport al finançament, passant per iniciatives de mentoring i tutorització o programes d'acceleradores d'empreses.

Una de les iniciatives més destacables és la Xarxa Emprèn. Aquesta xarxa està integrada per un conjunt d'entitats tant municipals com comarcals vinculades al món de la creació

d'empreses disseminades arreu de tot el país. L'any 2016 en van formar part 109 entitats que, amb 333 tècnics de suport, van ajudar a crear 2.814 empreses i van donar suport, amb diferents accions, a més de 35.000 persones.

Les start-ups són un altre focus d'interès sobre què actua la Generalitat, fonamentalment a través d'ACCIO. Així, el programa Start-up Catalonia, que compta amb 6 acceleradores, va oferir l'any 2015 el seu suport a través de dues línies. Del Pla Embarca (acceleració de primeres vendes) se'n van beneficiar 73 empreses. El programa Start-up Catalonia també compta amb la línia Pla Esprint (internacionalització), que va ajudar 17 companyies a sortir a l'exterior.

Un altre front prioritari és el treball autònom. En aquest àmbit, la Generalitat ha actuat a través del Programa Consolida't i de la Línia Emprèn. El primer, que inclou accions formatives en gestió empresarial així com assessorament personalitzat, va donar suport l'any passat a més de 666 treballadors autònoms. Pel que fa a la Línia Emprèn, dedicada a empenedors, autònoms, microempreses o comerços, va concedir 266 préstecs per un import que supera els 14,7 milions d'euros. ■■

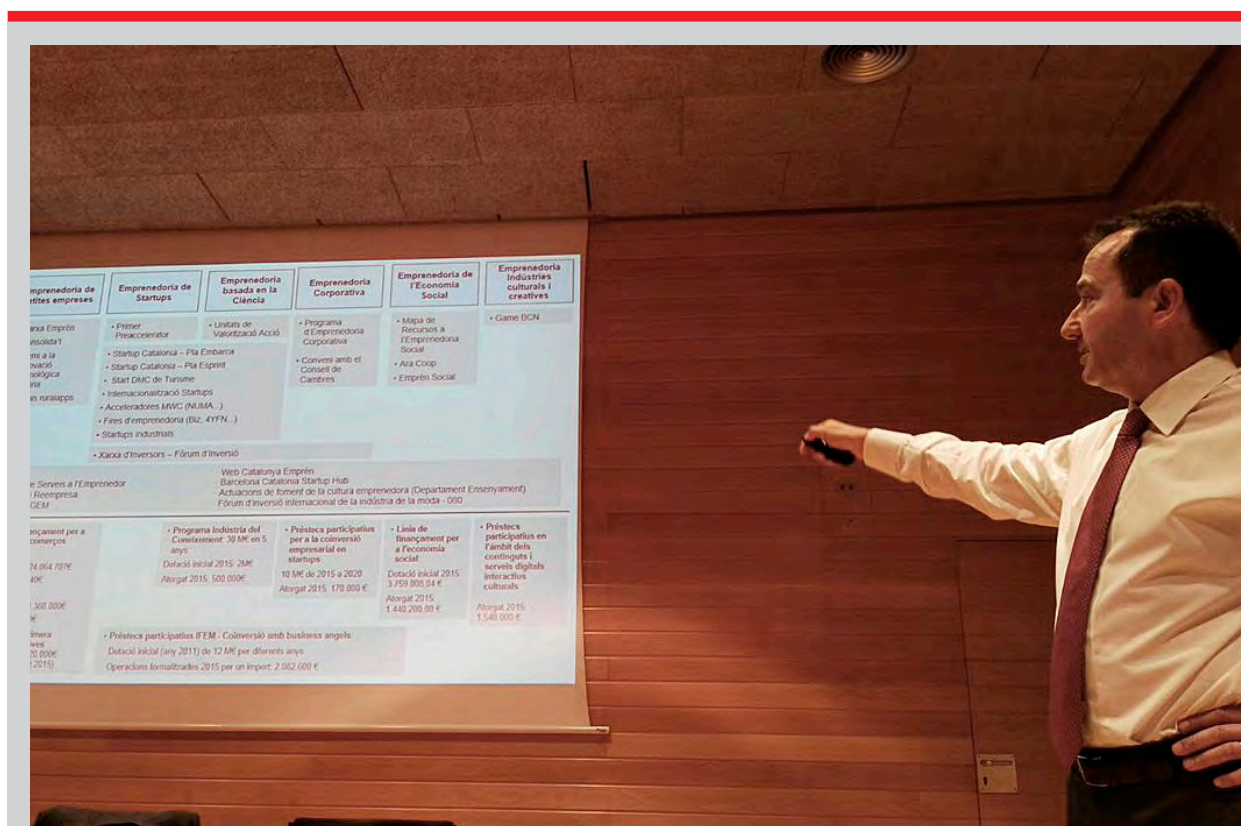

PERE CONDOM ÉS EL DIRECTOR DEL PROGRAMA CATALUNYA EMPRÈN

D'altres iniciatives també destacables

■■■ El programa Indústria del Coneixement, que ha de mobilitzar 30 milions d'euros en 5 anys, per impactar en uns 300 projectes empresarials basats en la recerca, des de la fase inicial de prototipatge fins a la seva introducció en el mercat;

■■■ els ajuts a l'autoocupació de joves participants en el programa de Garantia Juvenil, que han tingut 372 persones beneficiàries;

■■■ el pla Start DMC, adreçat al sector del turisme, per estimular la creació de Destination Management Companies, amb 12 projectes finalistes;

■■■ els ajuts per a la primera instal·lació de joves agricultors, que amb 14 milions d'euros de pressupost ha comptat amb vora les 500 sol·licituds;

■■■ la línia de préstecs participatius de l'Institut Català d'Empreses Culturals (ICEC), que l'any 2016 va concretar 9 operacions per un import de 640.000 euros;

■■■ el Fòrum d'Inversió Industrial de la Moda, que durant l'última 080 Barcelona Fashion va rebre 27 projectes (un 74% d'ells catalans) que en conjunt van recaptar 220.000 euros de mitjana;

■■■ les línies de préstecs participatius de l'Institut Català de Finances (ICF), a través d'Instrumentos Financers per a Empreses Innovadores, per a la conversió en start-ups, que van possibilitar 16 operacions per un import de 2,5 milions d'euros;

■■■ el XXI Fòrum d'Inversió d'ACCIO, en què es van presentar 108 empreses davant d'inversors privats, 50 més es van recollir en un Catàleg de Projectes i finalment es van seleccionar 21 companyies;

■■■ el conveni desenvolupat en col·laboració amb el Consell de Cambres, que ha permès crear o consolidar mitjançant mediació o suport financer 378 companyies.

Web: catempren.gencat.cat

Bellvitge abre una Unidad Coronaria para los enfermos graves del corazón

La planta dispone de diez habitaciones individuales con dispositivos de monitorización y soportes de última generación

Entre la planta 4, de cardiología, y la nueva unidad se prevé que al año pasen por Bellvitge casi 1.300 pacientes

Marta Fernández Veas

Una gran imagen de playa paradisíaca invade toda la vista al entrar, el sueño de muchos, más ahora en verano. Pero no estamos en ninguna estancia vacacional, se trata de la 2ª planta del edificio principal del Hospital Universitario de Bellvitge, que se encuentra de estreno. El equipamiento hospitalario de referencia ha abierto una Unidad de Cuidados Críticos Cardiológicos que cuenta con una tecnología de última generación para los pacientes con enfermedades cardíacas de alta complejidad, que precisan de vigilancia intensiva.

La planta dispone de diez habitaciones individuales que permiten distintos grados de aislamiento a conveniencia con cristales, incluso, que se transforman en transparente u opacos según las necesidades. Por otro lado, los dispositivos de monitorización y soporte son modelos de última generación que están integrados en torres únicas, lo que facilita la actividad asistencial diaria.

El diseño de esta Unidad Coronaria se ha reali-

zado pensando en una creación de entorno amable, funcional y de máxima comodidad para el paciente. De hecho, se ha instalado –entre algunos detalles– una alarma luminosa que ayuda a prevenir el exceso de ruido. El gran mural con la fotografía de ensueño que mencionamos al inicio del reportaje ayuda a conseguir este espacio más humano.

El Doctor Ángel Cequier, director clínico de enfermedades del Corazón del Hospital Universitario de Bellvitge, ha explicado que se trata de una “Unidad Coronaria de curas intensivas cardiológicas, con habitaciones para aceptar a enfermos que tienen una particularidad muy concreta. Está diseñado para aceptar enfermos de alta complejidad, es decir, enfermos cardiológicos muy graves, con infartos agudos de miocardio que se complican, enfermos que tienen insuficiencia cardíaca de alta gravedad o enfermos que tienen arritmias ventriculares muy graves”.

Hasta el momento actual, todos los enfermos estaban en una unidad compartida en la planta 4. A partir de ahora esta Unidad Coronaria estará compuesta por 10 pacientes



LA NUEVA UNIDAD CORONARIA CUENTA CON DIEZ HABITACIONES INDIVIDUALES, EQUIPADAS CON TODO TIPO DE SOPORTES DE ÚLTIMA GENERACIÓN PARA DAR RESPUESTA AL CRECIMIENTO DE LOS ENFERMOS DEL CORAZÓN | M.F.

de alta complejidad y en la planta 4 se ubicarán los de complejidad intermedia. “No hay ninguna duda que para los enfermos del Hospital de Bellvitge y para los profesionales es un escenario absolutamente óptimo para trabajar. Las habitaciones están dotadas tecnológicamente con las últimas innovaciones”, argumenta Cequier. Así, entre la planta 4 y la nueva Unidad Coronaria se prevé que al año pasen

por Bellvitge entre 1.000 y 1.300 pacientes.

En este sentido, la Doctora Montse Figuerola, gerente territorial del Institut Català del Àrea Metropolitana Sur, ha señalado que “para un Hospital como Bellvitge esta Unidad representa un gran orgullo y un paso adelante para todo lo que tiene que ver con la atención a los pacientes del corazón. No solo es la parte de infraestructuras, sino la parte de mejora en

la posibilidad de tener la última tecnología en aspectos de confort para el paciente, más seguridad y un trato humano que permite al paciente sentirse como la sala de casa”.

La Doctora Cristina Capdevila, directora del Centro del Hospitalet de Bellvitge, ha afirmado, por su parte, que “estamos muy contentos y muy ilusionados, porque es el primer paso de esta fase 3 de la torre que queremos

cambiar y toda la tecnología y la actividad que estamos haciendo es para ofrecer respuestas a nuestros pacientes”.

Referente

El Hospital Universitario de Bellvitge es uno de los centros de mayor complejidad cardiológica de toda España, tanto por el volumen de pacientes atendidos como por el perfil de alta complejidad de los mismos. Además, es uno de los pocos centros que ofrecen todo el abanico asistencial para los enfermos con insuficiencia cardíaca, como el trasplante o la implantación de corazones mecánicos.

Los problemas cardíacos han aumentado en los últimos años, según cuenta el Doctor Cequier, “una razón muy importante, y que probablemente sea la principal causa, es que la esperanza de vida de las personas ha aumentado, de manera que más gente llega a los 75, 80 o 85 años. A partir de los 75 años la principal causa de muerte son las enfermedades cardiovasculares, por esta razón como la gente vive más años hay más enfermos. Lo que también ha cambiado es el dato de mortalidad de las enfermedades del corazón, ya que de cada 100 enfermos mueren menos que hace 20 años”.

“Nuestra área metropolitana es una de las probablemente con más población de una edad avanzada”, asegura Cequier. “En los años 70 llegó a nuestra zona mucha gente de otros lugares de España, de un rango de edad que ahora es la gente que tiene 80 y 85 años, por eso el número de enfermos que ingresamos en el Hospital con problemas de corazón ha aumentado de manera espectacular”. //



Carles Ruiz, el capitán del Baix en el PSOE

CARLES RUIZ ES ALCALDE DE VILADECANS DESDE 2005

Y es que Carles Ruiz Novella (1962) es, desde luego, uno de los activos más importantes del PSC del Baix Llobregat y con más proyección. Militante socialista desde 1987, y con una hiperactividad poco habitual, Ruiz suma a su papel de alcalde diferentes responsabilidades supra-municipales y de partido. De hecho, según hemos podido saber, sus constantes viajes a Madrid para responder a su nuevo cargo en el PSOE le obligará a prescindir de alguna de estas labores, todavía por concretar.

El objetivo de Ruiz es, con un perfil municipalista fuerte y sin pretensiones de diputado, ayudar al partido, como decíamos, con la reindustrialización del país, con el incentivo y gestión del turismo y el comercio exportando el modelo de Viladecans a España. Es indudable que Viladecans, en estos últimos años, se ha posicionado y ha encontrado el hueco propio en su entorno metropolitano. El desarrollo de Ca n' Alemany con la llegada de Desigual y de Neinver, y políticas específicas como la subvención de las empresas que patenten en la ciudad, una iniciativa pionera en España, han dado un impulso a la ciudad con el que no contaba años atrás.

Amigo de Sánchez

Mucho ha tenido que ver, también, su amistad con Pedro Sánchez, a quien ya apoyó en su primer proceso de primarias. Sánchez ha llegado a dormir, de hecho, en la casa de un concejal del Gobierno local, prueba de la estrecha relación y de confianza que tiene con Ruiz, su equipo y la ciudad. En 2014, pues, contó con su apoyo y, en esta ocasión, Ruiz fue el principal impulsor de la campaña de apoyo al ya secretario general desde el principio y no como hicieron los avaladores de Susana Díaz, que crearon el acto a días de la votación.

De hecho, Viladecans fue la ciudad que acogió el último acto de campaña de Sánchez en Cataluña, en donde hizo tres paradas: Barcelona, Sabadell y la ciudad baixllobregatense.

Talante próximo

Graduado en Ciencias Políticas y Administración Pública y con estudios de Derecho, Carles Ruiz aporta, como alcalde, un talante de proximidad y 'sin corbatas'. Además de que nunca las lleve, aporta un estilo cercano y campechano que, arropado con discursos que nunca lee y que suelen contar con toques personales que los enriquecen, le ha permitido llevar ya 12 años como alcalde de Viladecans.

Y eso que también ha contado con episodios de crisis como el registro de la Guardia Civil vinculado al caso Inipro. Una operación que investigaba al primer teniente de alcalde de la ciudad y entonces presidente del PSC local, Joaquín Guerrero. Pese a ser uno de los principales cargos del gobierno y pese a no haber ninguna imputación, Ruiz zanjó la crisis poniéndose a disposición de la Justicia para colaborar en el proceso y empujando a Guerrero a la dimisión. Ruiz convirtió, entonces, la crisis en oportunidad. Aprovechando los cambios en el gobierno, apostó por perfiles más técnicos y especializados como son Pere Gutiérrez, Elena Alarcón y Jordi Mazón, que han dado al Gobierno local un aire más moderno, joven y, sobre todo, profesional. ///

El alcalde de Viladecans es elegido, por Pedro Sánchez, secretario de Industria, Turismo y Comercio en la nueva ejecutiva socialista

Ruiz (1962) trasladará al partido el modelo de la ciudad baixllobregatense con el objetivo de reindustrializar España

Imanol Crespo

Viladecans será el modelo de referencia del PSOE para reindustrializar España y potenciar los sectores del turismo y el comercio del país. El éxito de las políticas económicas impulsadas por el alcalde de la ciudad, Carles Ruiz, le han convertido en el nuevo secretario de Industria, Turismo y Comercio en la Ejecutiva socialista de Pedro Sánchez y, así, en el capitán fuerte del Baix Llobregat en el partido.

El revuelo partidista del PSOE ha vivido, en este último año, una auténtica sucesión de bandazos que ha ido desde el famoso Comité Federal que obligó a la dimisión de Pedro Sánchez, en octubre, a su victoria en las primarias ante Susana Díaz y Patxi López. En este va-y-ven, los socialistas del Baix Llobregat han pasado de ver peligrar su influencia en el partido a recuperar su condición de feudo clave del socialismo catalán y español. Un papel que abanderará Ruiz, también, como mano derecha y voz de Iceta en Madrid, que no confía en Núria Parlón, en estos momentos, la bombera-pirómana del PSC, que con sus declaraciones personales no deja de encender fuegos en el partido.

Desde El Llobregat, ya avanzamos esta posibilidad el viernes previo al Congreso, que, por cierto, ponía en valor al territorio desde el principio, con la elección de la alcaldesa de Esplugues, Pilar Díaz, como Secretaria de Actas de la mesa congresual. Durante la jornada se confirmó que Ruiz lideraría las tres áreas que se barajaban desde una misma secretaria ejecutiva.

Ruiz ha apoyado a **Pedro Sánchez** desde el primer proceso de primarias, en 2014

El alcalde será la voz de Iceta en Madrid, que **no confía en Parlón**, también en la Ejecutiva

Castelldefels, Corbera y el Papiol cambian de alcaldía en cumplimiento de los acuerdos alcanzados al inicio de mandato

Mismo proyecto, distinto alcalde

El PSC suma las alcaldías de Castelldefels y Corbera con María Miranda y Rosa Boladeras

Jordi Bou devuelve la alcaldía de el Papiol al PDECAT, que no ocupaba el cargo desde 1999

Imanol Crespo

María Miranda toma el relevo en Castelldefels

María Miranda (PSC) es ya la nueva alcaldesa de Castelldefels. La líder socialista ha tomado posesión en un nuevo acto de investidura que ejecuta la alternancia en la alcaldía pactada a principios del mandato entre el PSC, Movem, CSPOT y ERC, además del apoyo añadido del PDECat.

De esta manera, Mi-

randa (1973) sustituye a Candela López (Movem) al frente del gobierno local de la ciudad y, por tanto, el PSC suma una nueva alcaldesa al frente de algunas de las ciudades del Baix.

De hecho, alcaldes y alcaldesas socialistas de todo el territorio han querido arropar a Miranda, además del primer secretario del PSC, Miquel Iceta; el diputado socialista José Zaragoza

za y el presidente comarcal, Josep Perpinyà, entre otras autoridades del partido. “Hoy quiero celebrar que estamos cumpliendo otro reto más como Gobierno: la alternancia en la alcaldía es una realidad, que da respuesta al compromiso que firmamos en junio de 2015”, ha dicho Miranda en su discurso institucional ya como alcaldesa tras agradecer al resto de partidos del gobierno “el proyecto común que estamos liderando para que Castelldefels vuelva a estar en el camino del progreso”.

15 de 25

Tras esta clara referencia al mandato anterior de Manu-



MIRANDA RECIBE EL BASTÓN DE ALCALDE ANTE LOS APLAUSOS DE TODOS LOS CONCEJALES, EXCEPTO LOS DE LA OPOSICIÓN (PP Y CS) | I.C.

el Reyes, del Partido Popular, primera fuerza todavía en el consistorio, Miranda ha puesto en el centro de la gobernanza a la ciudadanía con lo que defiende la legitimidad del Pacto de Gobierno sellado, actualmente, entre cinco fuerzas distintas: “Es un buen momento para recordar que el proyecto que tenemos en marcha es resultado de las elecciones municipales de 2015. En aquellas votaciones, solo hubo una fuerza ganadora: la ciudadanía. Los vecinos votaron un Ayuntamiento diverso con

diferentes fuerzas políticas. Por tanto, es una evidencia que exige diálogo entre todos los grupos. De esta manera, nos hemos adaptado a la nueva situación política y hemos construido un gobierno con una amplia mayoría y de progreso, formado por 15 de 25 concejales”.

Para cerrar este acuerdo, en cambio, el PSC local (cuatro concejales) ha tenido que ceder aceptando puntos que no comparte como el de la adhesión de Castelldefels a la Asociación de Municipios por la

Independencia, propuesta de ERC (3 concejales).

Guillermo Massana, portavoz de Ciutadans, ha recordado a Miranda que, como consellera comarcal, precisamente, había votado en contra de formar parte del Pacte Nacional del Referèndum: Aquí, en cambio, la primera moción del mandato fue incluir a Castelldefels en la AMI, algo que nada tiene que ver con el pacto supuestamente de izquierdas y con la justicia social”.

Echar a ERC y PDECAT

Pero el aviso de Massana se ha quedado pequeño con el tono enojado y contundente del portavoz popular y ex alcalde, Manuel Reyes, que empezaba su discurso con la pregunta acordada por el Govern de la Generalitat para el referèndum del 1 de octubre: “Señorita Miranda, ¿quiere que Cataluña sea un Estado independiente en forma de República?; Qué va a votar el próximo 1 de octubre?; Va a poner medios municipales a disposición de los separatistas? Ahora ya eres alcaldesa, qué vas a hacer? Vas a seguir dando cobijo



Tienes un libro... y lo quieres editar
 Publícalo a través de micromecenazgo
 sin que te cueste nada.

Entre 100 y 200 ejemplares, en dos meses
 y con distribución gratuita

Consulta: www.mecenix.com

la única plataforma de crowfunding dedicada al libro

a ERC y PDECat? Acabas de jurar la Constitución y el Estatut y cumplir la ley. Les quitarás, el 1 de octubre, las llaves de los edificios municipales que ya tienen ERC y PDECat en el gobierno o se volverá a bajar, con perdón, los pantalones para que los abran”.

Reyes, con la relación de resultados electorales del PSC en el periodo democrático, ha deslegitimado la alcaldía de la socialista, que cuenta con tan solo cuatro concejales en el pleno frente a la hegemonía socialista evidente en etapas como la de Agustín Miranda: “Pero ya tiene lo que quiere. Disfrútelo. El 81% de los vecinos no han votado a favor de los separatistas y usted consiente el pacto. Porque el motivo real es ese bastón de mando, el poder y el dinero”.

Pese al tono crítico e, incluso, políticamente incorrecto de Reyes, ha acabado con la invitación ácida a un nuevo pacto con PP y Ciutadans, como ya ha hecho en anteriores ocasiones: “Si echa a ERC y PDECat, tendrá nuestro apoyo y no le pediremos sillas a cambio”. ///

El PDECAT recupera, casi 20 años después, la alcaldía en el Papiol

La antigua Convergència, ahora bajo el nombre de PDECAT, ha regresado en junio a la alcaldía de El Papiol después de casi veinte años sin ocupar el cargo desde que lo hiciera Robert Casajuana (1976-79; 1983-87; 1989-99). Tal y como se acordó al inicio de mandato, tras el acuerdo entre el partido, ERC y Sumem per Papiol, Jordi Bou ha tomado ya el relevo como nuevo alcalde de El Papiol en sustitución de Joan Borràs (ERC).

Pese al cambio de alcalde, la estrategia se mantiene, tal y como avanzaba el mismo Borràs días antes a la investidura de Bou: “es un relevo que se tiene que entender desde la normalidad, ya que el proyecto de gobierno y las directrices de trabajo continuarán siendo las mismas”.

De hecho, los tres líde-

res (Bou, Borràs y Salvador Auberni) coinciden en que “el acuerdo está siendo positivo para el Papiol en el sentido que todos los integrantes del equipo de gobierno han sido capaces de trabajar conjuntamente y con consenso por un objetivo común: el bienestar y la prosperidad del municipio”.

En este sentido se manifestó Bou tras recibir el bastón de alcalde: “Pese al relevo, el rumbo del equipo de gobierno será el mismo, la línea a seguir será la misma con la diferencia de que Joan me cede el comando de la nave. Ésta será pilotada con la misma cohesión que nos ha caracterizado hasta ahora”, ha dicho Bou, que calificaba como ‘trámite’ el acto de investidura.

El acuerdo tripartito permitió, tras las elecciones locales, poner punto y final al gobierno de Albert Vilà



BORRÀS ENTREGA EL BASTÓN DE ALCALDE A JORDI BOU (DERECHA), NUEVO ALCALDE DE EL PAPIOL

(1999-2015), de Junts pel Papiol, pese a ser la fuerza más votada. Sin embargo, sus cuatro concejales (de 11 que hay en total en el Papiol) no fueron suficientes para encontrar un socio

estable frente al acuerdo entre PDECAT (3), ERC (3) y al que, también, se sumó Sumem (1), quedando, precisamente, Junts pel Papiol como único partido en la oposición. ///

Rosa Boladeras (PSC), investida alcaldesa de Corbera por cuarta vez

Corbera de Llobregat ya tiene nueva alcaldesa tal y como estaba previsto al inicio de mandato con el acuerdo entre PSC, ERC y dos concejales de grupos locales: Movimiento por el Cambio y Grupo Independiente de

Urbanizaciones. La socialista Rosa Boladeras toma el relevo de la republicana Montserrat Febrero y lo hace por cuarta vez en su larga trayectoria municipal.

Y es que Boladeras está acostumbrada a acabar los mandatos como ya haría con el correspondiente a



ROSA BOLADERAS, ALCALDESA DE CORBERA

1999-2003 (compartió alcaldía con Pere Alegrí y Tomàs Assens); el mandato pasado, entre 2011 y 2015

(junto a Manel Ripoll); siendo el de 2003-2007 el único en el que fue alcaldesa durante los cuatro años.

De esta manera, Boladeras ha sido investida alcaldesa de Corbera por cuarta ocasión, aunque, según ha dicho durante el acto de investidura, “me considero novata porque siempre tengo mucho que aprender. En política siempre se es novato, sobre todo, en un momento en el que los cambios sociales cada vez se producen con más velocidad. No nos podemos

permitir ir por detrás de lo que necesitan las personas. Tenemos la obligación de anticiparnos a las necesidades y deseos de la ciudadanía”.

Boladeras, que ha destacado su intención de acercar la política local a los barrios, suma una nueva alcaldía al PSC, tal y como recientemente lo hizo María Miranda, en Castelldefels.

En septiembre, el partido ampliará su lista con Enric Carbonell, de Sant Esteve Sesrovires. ///

María Miranda (PSC), nueva alcaldesa de Castelldefels

Miranda: "Que Castelldefels esté en la Asociación de Municipios por la Independencia no afecta para nada"

"Reclamaría el 100% de la tasa turística y poder sufragar los gastos que se derivan del turismo y no destinarla únicamente a la promoción"

"Tras la muerte del menor en las vías, nos hemos reunido con ADIF para que mejoren el mantenimiento; ya han colocado un muro"

"Nadie sabe qué pasara el 1 de octubre. Creo que será un nuevo 9-N como el que se celebró en Castelldefels con un alcalde del PP"

La política local de Castelldefels ha estado liderada, históricamente, por los colores del PSC que, de manera ininterrompida, han ganado siempre las elecciones. Sin embargo, curiosamente, es también el único municipio en el que ha sido capaz de gobernar el PP, con Manuel Reyes como alcalde (2011-2015). Para dejar estos cuatro años en anécdota, el mandato comenzó con un acuerdo de gobierno progresista entre cuatro fuerzas que ahora devuelve la alcaldía a los socialistas, seis años después. Lo hace con María Miranda (Castelldefels, 1973) como alcaldesa. Casada y madre de dos hijos, es licenciada en Ciencias de la Comunicación y especializada en Publicidad y Relaciones Públicas.

Miranda fue jefa de Gabinete de Alcaldía con Antoni Padilla (2002-2007), concejal desde ese último año y consellera de Turismo en el Baix Llobregat. Elegida como candidata del partido para las municipales de 2014, en el primer proceso de primarias abiertas realizado en el Baix Llobregat, es la primera secretaria del PSC local desde junio de 2015. Desde 2013 preside, también, el Consell Nacional del PSC.

Imanol Crespo

-¿Qué balance hace de la primera mitad del mandato?

-Muy positivo. Venimos de pasar cuatro años con minoría del PP lo que supuso una parálisis institucional y de ciudad bastante importante. A lo largo de estos dos años, en cambio, se han llevado a cabo muchos proyectos como la construcción del cuarto instituto, la finalización del Paseo Marítimo, la ampliación de la Escuela de Adultos, la urbanización de varias calles, la continuidad del Plan de Barrios de Vista Alegre, la remunicipalización de la limpieza o el Plan de Actuación Municipal, que es nuestra hoja de ruta.

-¿Qué puede aportar con su liderazgo?

-Una visión y un conocimiento de la ciudad muy especial. Durante la democracia, soy la única alcaldesa que ha nacido y pasado toda su vida en Castelldefels. Me considero una vecina más. De hecho, hemos puesto a disposición un 'Whats App' para que puedan contactar conmigo.

-Mencionaba el servicio de limpieza. ¿Comparte esta política, teniendo en cuenta que el PSC ha tendido a externalizar servicios como éste o parecidos?

-Como PSC, lo que queremos es que el servicio funcione y sea eficiente. Debido a que la contrata de limpieza hacía tiempo que había caducado y a que hacía muchos años del pliego de condiciones, el servicio se había ido deteri-



MARÍA MIRANDA, ALCALDESA DE CASTELLDEFELS | I. CRESPO

orando. La opción, basada en diferentes informes, ha sido la de la gestión directa y trabajaremos por dotar al servicio de los máximos recursos tanto económicos como humanos para que sea lo más eficiente posible.

-¿Le gustaría remunicipalizar algún otro servicio?

-Estamos estudiando la municipalización del servicio de la Zona Verde y Azul de la playa, porque consideramos que la empresa municipal SAC, que lleva la Zona Azul del pueblo, puede gestionar también la playa. Si lo recuperamos, nos daría la oportunidad de ser más flexibles y eficientes. Por otro lado, la contrata ha pedido varias indemnizaciones por diferentes modificaciones que se hicieron al principio de la adjudicación y, por ley, se les ha tenido que dar.

-¿En qué estado se encuentran las cuentas de Castelldefels?

-Las arcas municipales están totalmente saneadas. Tenemos una deuda del 34% y un remanente de tesorería de 20 millones de euros y, por tanto, a nivel financiero no tenemos ningún problema.

-Han sido condenados a pagar cinco millones de euros a los trabajadores. ¿Cómo valora este conflicto?

-No lo calificaría como conflicto, sino que fue una interpretación técnica que se dio de cara a retribuir a los trabajadores del Ayuntamiento. Es importante destacar que la famosa sentencia del 1% afecta tanto a Castelldefels como a otros muchos municipios de Cataluña y que, también es cierto, que muchos jueces se han decantado por un lado y otros para el otro. En nuestro caso, se han decantado hacia la interpretación más favorable a los trabajadores y, como gestores públicos, lo único que queda es resarcir sus derechos sin mayor problema.

-¿Cómo y cuándo se pagará a los empleados?

-Son alrededor de unos cuatro millones y, en estos momentos, se está en la mesa de negociación. Hay un colectivo, que son los funcionarios de 2007, que ya cobró en mayo porque estaba clarificado por sentencia. La discusión, ahora, es la interpretación para los que se hicieron funcionarios en 2010 y laborales. Estamos negociando y en cuanto se llegue a un acuerdo, se pagará.

-La playa es la turística por antonomasia. ¿Se tienen que corregir otras cuestiones vinculadas al turismo: seguridad, pisos turísticos o la venta ambulante, que según los vecinos, se ha cuadruplicado?

-Todos los municipios turísticos compartimos una serie de características a las que poco a poco tenemos que hacer frente. Cuando entramos, en 2015, había una problemática muy determinada entre los vecinos y los 'chiringuitos', que acabó en una sentencia que obligaba al Ayuntamiento a controlar la emisión de ruidos y horarios. Esto nos obligó hacer un nuevo pliego de condiciones con una normativa más estricta y, después de dos años, consideramos que hemos conseguido el consenso y la estabilidad entre el ocio y el descanso de los vecinos. Otro problema, importante, de los municipios de costa, es el fenómeno del 'Top Manta'. Estamos trabajando para reprimirlo: se creó una mesa propia con todos los partidos y en la que se planifica diferentes actuaciones de represión. Contra más presión, más se desplazan. Luego, con el aumento de turistas y ciudadanos hace, también, que todos los efectivos se queden cortos. Entonces, va por fines de semana y hacemos todo lo posible por minimizar el problema.

-Candela López reclamó la gestión local de la tasa turística. ¿Comparte esta propuesta?

-Teniendo en cuenta el problema de financiación que tenemos los Ayuntamientos y las competencias de otras

administraciones públicas que nos hemos visto obligados a asumir, es cierto que la tasa turística, que es un pago que realizan los turistas que pernoctan en Castelldefels, podría ser un elemento muy interesante. Reclamaría el 100% de la tasa y pediría, en lugar de destinarse únicamente a la promoción, poder sufragar los gastos que supone el aumento de la población y que otros municipios no tienen.

-En el reciente Círculo de Infraestructuras, conocimos el proceso de reforma de un tramo de la Av. De la Pineda. ¿En qué punto se encuentra?

-Es una avenida muy antigua y que está muy deteriorada, con un problema importante con las raíces de los árboles, que levantan todo el pavimento. Se está preparando un proyecto -que está casi listo- que pretende hacer más amable esta conexión entre playa y pueblo. De los dos carriles actuales, dejaríamos solo uno, de baja velocidad, para ampliar carriles bici y de peatones.

-Teniendo en cuenta que una es una de las arterias entre playa y pueblo, ¿dejar en solo un sentido un tramo, no se separa aún más esta distancia imaginaria entre pueblo y playa?

-En el imaginario de algunas personas, seguramente, solo existan las avenidas De la Pineda y Del Canal Olímpic. Pero tenemos la Avenida de Málaga, que está muy cerca; otras conexiones; y un plan de movilidad detrás de este proyecto. Hay vías que están superutilizadas y otras infrautilizadas. Se trata de redistribuir el tráfico y que los propios vecinos nos acostumbremos.

-¿Qué le parece la sentencia que obliga al colegio Guinovart a hacer el 25% de sus clases en castellano?

- La sentencia no la conozco a fondo más allá de lo que ha sido publicado en los medios de comunicación, porque el Ayuntamiento no es parte en esta causa. Por lo tanto, no puedo valorar los razonamientos jurídicos. Dicho esto, creo que es conveniente recordar que el sistema de inmersión lingüística vigente en Catalunya ha sido un éxito porque ha permitido a todos los alumnos, sin excepción e independientemente de su origen y de la lengua utilizada en casa, dominar los dos idiomas oficiales en Catalunya. Ha sido y es un modelo de convivencia ejemplar. Además, en el caso del colegio Guinovart los datos confirman que los resultados en catalán, castellano e inglés son buenos.

-Recientemente, ha muerto un menor, por accidente, en las vías del tren. ¿Se pudo haber evitado con un mejor mantenimiento de las vallas?

- Sí, ha sido un hecho muy triste que ha conmocionado buena parte de la ciudad. Como es sabido, las tareas de mantenimiento de las vallas corresponde a Adif. Cuando se detecta -a través de las inspecciones de la Policía Local, los servicios técnicos municipales o alguna denuncia ciudadana- la existencia de un desperfecto en una valla lo comunicamos a los responsables de la infraestructura para que lo reparen con carácter de urgencia. Después hacemos un seguimiento hasta que nos comunican que se ha reparado. Tras este accidente, nos hemos reunido con los responsables de Adif para que se mejore el mantenimiento de la valla. Tras este trágico suceso, nos hemos entrevistado con Adif, q cuyos responsables hemos pedido que mejoren el mantenimiento de la valla, con un refuerzo especial en las zonas más conflictivas. A raíz de esta petición, Adif ha colocado un muro en ese punto de la valla.



MIRANDA NOS RECIBE EN SU DESPACHO, YA COMO ALCALDESA, TRAS CELEBRARSE LA ALTERNANCIA EN EL GOBIERNO TAL Y COMO SE PACTO A PRINCIPIOS DE MANDATO ENTRE PSC, MOVEM CASTELLDEFELS, CSQP Y ERC | I. CRESPO

-A nivel político, ¿repetiría el acuerdo de gobierno de principio de mandato?

-De alguna manera, lo hemos hecho hace un mes con la nueva investidura. Desde el primer día he dicho que me siento muy cómoda y satisfecha. Se pone en duda, desde la oposición, que somos de ideologías diferentes, pero cuando hicimos el PAM y pusimos en común los programas, nos sorprendimos en que coincidíamos en un 80%. Tenemos una visión de ciudad muy parecida, la relación entre nosotros es muy sólida y los proyectos que hemos hecho son muy positivos. Sin duda, repetiría.

-¿Es para el PSC un precio muy alto la adhesión a la Asociación de Municipios por la Independencia que les pidió ERC?

-Le preguntaría a los vecinos de Castelldefels si han visto algo diferente por estar en la AMI. El municipio ha estado durante muchos años en asociaciones como la ACM, ahora secesionista. Y no ha habido ninguna repercusión. Estamos en la AMI, pero no ha afectado para nada. Fue el precio que tuvimos que pagar para no dejar Castelldefels, cuatro años más, paralizado.

-¿Pagan, en cualquier caso, la cuota por estar en la AMI?

-Desde el primer momento, Castelldefels no ha pagado ni un euro.

-¿Han aceptado, pues, para consentir a ERC y sin legitimar ni dar importancia a la AMI?

-Como PSC, fue una condición que se puso para formar un equipo de gobierno y valoramos que era más positivo

poder ejecutar las acciones que se están ejecutando y que el hecho de pertenecer a una entidad que no afecta, para nada, al municipio era aceptable.

-¿Qué pasará el 1 de octubre?

-Nadie lo sabe. Hay un vacío legal. El referéndum todavía no está convocado, no sabemos las condiciones, la cobertura legal que tendrá... Creo que será un nuevo 9-N, consulta que se celebró en Castelldefels, como en otros municipios, en este caso, con un gobierno del PP. Soy prudente y estamos a la espera de los pasos de la Generalitat y del Gobierno. Veremos si tiene, realmente, marco legal para que se convoque; y una vez convocado, veremos la petición que se hace a los Ayuntamientos. De momento, a fecha de hoy, no he recibido ningún requerimiento.

-¿Le preocupa que pueda afectar al pacto de gobierno local?

-El acuerdo municipal es muy sólido. Todos estamos convencidos de las mejoras que estamos haciendo. Lo que me preocupa son estos seis años perdidos y, sobre todo, que no se va a resolver el 1 de octubre y que seguiremos arrastrando el problema.

-Va a ser alcaldesa con cuatro concejales. ¿Se siente legitimada?

-Totalmente. Tenemos una mayoría absoluta con 15 de 25 concejales, podemos aprobar proyectos, ejecutarlos y que Castelldefels avance. Haría la pregunta contraria: ¿es legítimo que gobierne un partido que ha conseguido 8 concejales, pero no la mayoría (13) y que, por tanto, va a paralizar la ciudad durante cuatro años? ///

Apuntes desde el subsuelo

Antonio Fornés

DOCTOR EN FILOSOFÍA Y ESCRITOR. SU ÚLTIMO LIBRO ES 'CREO. AUNQUE SEA ABSURDO, O QUIZÁ POR ESO' (DIÉRESIS)



¿Quo Vadis L'Hospitalet?

Desde siempre, las “películas de romanos” han sido una de mis debilidades, con sus legionarios de capas rojas, sus gladiadores, el coliseo... De hecho se me ocurren pocas formas mejores para pasar un día de Semana Santa que disfrutando desde mi sillón del tradicional maratón de largometrajes de este género. De entre todas ellas, mi preferida es sin duda “Quo Vadis”, los amores del engolado Robert Taylor y la pelirroja Deborah Kerr en medio de una Roma en llamas a causa de la maldad del enloquecido emperador Nerón siempre me fascinaron, y especialmente sigue impactándome la escena que da título a la película, aquella en que el apóstol Pedro huye de la capital imperial para evitar la persecución que sufren los cristianos y, de repente, se ve sorprendido por un extraño resplandor que él identifica como una visión divina a la que pregunta: Quo vadis domine? (¿Adónde vas Señor?), a lo que la divinidad contesta: “A Roma, la ciudad que tú abandonas, para hacerme crucificar de nuevo” Obviamente el bueno de Pedro entiende la indirecta y vuelve tras sus pasos para encontrar la muerte...

¿Por qué les hablo de esto? No porque “El Llobregat” me haya nombrado su nuevo crítico cinematográfico, no teman, sino porque la última campaña publicitaria del Ayuntamiento de L'Hospitalet me ha traído a la mente la escena que les comento. Una campaña en la que se nos invita a mantener actitudes cívicas a fin de mejorar el estado de los espacios públicos. Hace bien el ayuntamiento en pedirnos ayuda, pues ellos, a lo largo de los eternos años de gobierno socialista, han demostrado su total incapacidad para mejorar L'Hospitalet... De hecho, la han abandonado igual que Pedro a Roma...

La nueva propaganda municipal afirma que somos una gran ciudad, y leo esta declaración en un cartel colocado en los alrededores de la calle Rosalía de Castro, frente a las piscinas municipales, un trocito de calle formado por unas plantas bajas medio derruidas, “ocupadas” por no se sabe qué habitantes, y con la vía del tren como triste paisaje de fondo. Des-

de esta perspectiva admito que somos una gran ciudad..., pero del tercer mundo, porque el panorama que contemplo podría pasar perfectamente por un arrabal de alguna ciudad de Zambia o Burkina Faso. De ahí que me pregunte, parafraseando al mentado largometraje: ¿Quo vadis L'Hospitalet?

Después de treinta y ocho años de gobiernos municipales democráticos, L'Hospitalet sigue siendo una ciudad en la que los índices de pobreza están por encima de la media, y donde la recuperación económica se nota de forma débil. Sobre esta cuestión me remito al interesantísimo artículo publicado en nuestra revista el mes pasado, en el que se denunciaba que más del dieciocho por ciento de nuestros conciudadanos está en riesgo de pobreza, lo que en números absolutos supone nada menos que cuarenta y cinco mil personas.

Pero supongo que esta es una cuestión que no interesa a nuestra alcaldesa, ocupada en hacer realidad de una manera literal su eslogan de que somos una gran ciudad, pues pese a tener L'Hospitalet una densidad de población por encima de los veinte mil habitantes por kilómetro cuadrado (una cifra también perfectamente tercermundista), ella sigue permitiendo la construcción de nuevos edificios en una urbe que se ha convertido en absolutamente inhabitable. Quizá la razón de ello radique en que nuestro Ayuntamiento es hoy día, fundamentalmente, una poderosísima organización clientelar cuyo único fin es el de ganar elecciones, es decir, el poder, y no, desde luego, la mejora de las condiciones de vida de sus ciudadanos.

L'Hospitalet, la segunda ciudad de Cataluña, desgraciadamente nunca ha tenido unos dirigentes que destacasen por su altura política o intelectual, pero con Nuria Marín, el gris al que ya estábamos acostumbrados está a punto de convertirse en negro. Llegados aquí creo que, por una vez, la alcaldesa debería reflexionar al respecto de su lamentable gestión de gobierno en lugar de lanzar ridículas campañas publicitarias, y hacerse esta pregunta, “Quo vadis Nuria?”. ///

Fernando Martín

OFICIAL DE NOTARÍA E INGENIERO TÉCNICO



Violencia de género digital

El informe del CIS para la Delegación del Gobierno sobre la Violencia de Género manifiesta que una de cada cuatro jóvenes reconoce haber sufrido control a través del móvil. Estas amenazas pueden ser tan variadas como el mensaje directo de WhatsApp, el uso ilegítimo de claves de sus parejas para acceder a las redes sociales, la suplantación de identidad y posterior publicación de datos en redes sociales o la instalación de aplicaciones espías en sus móviles.

Se trata en definitiva de violencia de género digital que se produce a través del control y el abuso en las redes e internet.

La tendencia de ejercer violencia de género utilizando las nuevas tecnologías se encuentra ya muy extendida entre adolescentes, puesto que a través del móvil los jóvenes se comunican para lo bueno y lo malo. En cuanto a la amenaza, cabe diferenciar dos fases. En la primera, durante la relación, el control se efectúa a través de la mensajería instantánea, que constituye el principal canal de comunicación utilizado por los jóvenes de 14 a 19 años. En este período suele ser común que el chico acceda a las conversaciones de su pareja o le pida acceso a las redes sociales, con la finalidad de ejercer control sobre sus acciones en el espacio virtual.

En una segunda fase se produce la ruptura de la pareja con el rechazo por parte del agresor. En este caso, al no aceptar la separación, éste suele acosar a su expareja a través del envío de mensajes constantes pidiéndole que vuelva. A partir de ese estado, los mensajes se transforman en amenazantes, pudiendo llegar incluso a amenazas directas de muerte.

Ahora bien, lo realmente preocupante es la confusión de la víctima que, con demasiada frecuencia, no reconoce su situación como violencia de género, al no diferenciar control o celos con amor, como así reflejan las estadísticas. Así, sorprende que hasta un tercio de las jóvenes de 15 a 29 años consideren aceptable que su pareja pueda controlar sus horarios, impedir que vea a sus familias o amistades, permitir que estudie o trabaje, o mantener una mínima libertad de acción al margen de su pareja. A pesar de que la vigilancia se ha incrementado y que el rigor judicial contra la violencia de género digital ha experimentado un notable crecimiento, ésta se sigue practicando sin que las víctimas lo denuncien por temor o desconocimiento. En cuanto al espionaje telefónico conviene revisar periódicamente las aplicaciones instaladas en el dispositivo, así como sus permisos. No obstante, la medida más eficaz para evitar ser espiado consiste, como resulta evidente, en no facilitar la contraseña de activación del móvil.

Finalmente, conviene señalar que los acosadores cibernéticos no se suelen reconocer como tales, ya que atribuyen la violencia de género al estereotipo de la mujer que recibe violencia física en el ámbito doméstico. Por ello, con independencia del medio utilizado para ejercer dichas amenazas, el origen de la violencia de género radica en las relaciones de poder en la pareja, la desigualdad y la discriminación. ///



FACHADA DE UNO DE LOS PECULIARES EDIFICIOS DEL BARRIO DE BELLVITGE DE L'HOSPITALET | I. C.

Julio Roldán

CONCEJAL PORTAVOZ CIUDADANS-ESPLUGUES AJ. ESPLUGUES
JULIOROLDAN@ESPLUGUES.CAT

Pacto de Gobierno de Esplugues PSC+PDECAT

El pacto de gobierno local en Esplugues hace aguas. Vamos por partes.

Por un lado, tenemos al PDCAT Esplugues, que tras el pleno de Junio queda así:

- Pierde un teniente de alcalde que renuncia, el señor Albert Comellas.
- Pierde todas las atribuciones directas de gobierno, que recuperan desde el PSC Esplugues.
- Un PDCAT roto, dividido. Su portavoz, señor Siquier, ha pedido por escrito al señor Comellas que abandone el Grupo Municipal del PDCAT. La agrupación local PDCAT Esplugues también ha pedido por escrito al señor Comellas que entregue el acta y ha escrito al ayuntamiento informando que ya no les representa.

Tenemos, por lo tanto, al señor Albert Comellas que se quiere mantener en el Grupo Municipal del PDCAT contra la voluntad de su portavoz y de su propia agrupación local. ¿Debería votar individualmente cada concejal del PDCAT en esta situación, verdad? Parece raro, extraño, que en esta si-

tuación, el portavoz señor Siquier siga votando en nombre y representación del señor Comellas al cual ha pedido que renuncie. Tenemos al PDCAT que se mantiene en el gobierno local, a pesar de haber perdido el teniente de alcalde pactado y todas las atribuciones directas de gobierno. ¿Qué sentido tiene?

Mientras tanto, el PSC Esplugues acaba de mejorar lo que cobrará el portavoz del PDCAT por asistencias, que él sí se mantiene como miembro de la Junta de Gobierno. Tenemos al PSC Esplugues que trata de mantener el pacto de gobierno local como si nada ocurriera. Se sustenta con un concejal al cual le han pedido el acta en su partido. Debería pasar a "no adscrito" o bien entregar el acta, en nuestra opinión. El PSC Esplugues no está por la labor de solucionar esta situación, y le permite mantenerse de forma artificial en el Grupo Municipal PDCAT porque le interesa.

Ante esta situación, desde Cs Esplugues hemos solicitado a alcaldía en este pleno, que convoque la Comisión formada para el cumplimiento del Código de Buen Gobierno,

para analizar allí con expertos independientes y junto al resto de la oposición esta situación que afecta al gobierno local de Esplugues.

En este contexto político, hemos presentado desde Cs Esplugues una moción para decirle desde Esplugues, al President Puigdemont y a sus socios, que abandonen el camino de la unilateralidad, que deje este camino de confrontación y de división de la sociedad catalana. En definitiva, que abandone el llamado "procés", el cual está agotado, y además es profundamente agotador. No prosperó nuestra moción, el PSC Esplugues votó en contra. Tal vez tengan que contentar a su todavía socio de gobierno local, el PDCAT. Tal vez piensen que tampoco ocurre nada ante el órdago independentista al que asistimos. Tal vez desaparezcan desde el PSC Esplugues y dejen el ayuntamiento en manos del PDCAT el día 1 de Octubre. Hay momentos y situaciones en los que hay que posicionarse, y el PSC de Esplugues no debería mantener el actual gobierno local en estas circunstancias. Motivos sobran. ¿Hasta cuándo? !!!

Olga Puertas

CONCEJAL PORTAVOZ DE CIUDADANS-SANT BOI



Manos muertas

Sant Boi es un municipio extenso (21,5 km²) y con mucho territorio de difícil provecho urbano. Su orografía, el río, las montañas y dos áreas acotadas que tiene en su interior (el cuartel y la central de Endesa, -160.000 m²- ambas) impiden la unión de tres barrios. La posible solución fue un intento de pelotazo urbanístico (2003-11) que la crisis posterior hizo inviable. El traslado al Polígono Prologis era factible para el ejército, que solo requería replicar su taller y sus naves para cumplir con su misión logística necesitada de proximidad al puerto. ENDESA, hoy italiana, ha elegido una vía resistente para su central, con gran riesgo para los vecinos.

Mi reciente visita a la Base me convenció de que se quiere corregir el supuesto primero y seguir por etapas de desarrollo parcial. Por ejemplo: se ofrece el frontal del cuartel, reculando hacia el interior. Los actuales 125 empleados del cuartel no son los 2000 de 1948; ahora hay un ejército operativo, que atiende compromisos exteriores de la ONU-OTAN y salir del interior de Sant Boi le interesa. ¿Por qué se renuncia a la vía gradual? ¿Todo o nada? 14 años deberían bastar para hallar una nueva solución, sin prejuicios por ambas partes y mejorar las relaciones entre el Ayuntamiento y la Base.

Por algo hubo una desamortización liberal, que puso a tantos mayorazgos y manos muertas en el juego económico. No es deseable que una ciudad se vaya convirtiendo en solo una potencial reserva de suelo, con enormes extensiones

de terreno que no tributan y que condicionan su urbanismo. Desde Ciudadanos queremos plantear y debatir temas mitificados en exceso como el Parc Agrari, que tributa poco, está abandonado y sus sistemas de regadío y abonado precisan una revisión urgente. ¿Habría con él para la autosuficiencia alimentaria zonal como el "Plan Albi" en Francia? Para ello que se certifique el Km0, que se propicie el cultivo ecológico y se ganarán cultivadores jóvenes.

En Albi se encarga el ayuntamiento de este loable objetivo medioambiental y de que no todo sea "mascotamanía" al hablar de ecología. Sabemos que "remunicipalizar" no ha de significar los lunes sin metro, por ejemplo, o la irrupción continua en los plenos de empleados municipales con quejas laborales. O entregar equipamientos municipales -El Ateneu- a grupos reducidos para su gestión. También es sospechosa la resistencia municipal a publicar sus bienes raíces en la contabilidad pública, bien valorados y digitalizados. El Ayuntamiento es el primer empleador, un gran empresario (Claus, Coressa) y nos tememos que un gran propietario de "manos muertas" que no nos benefician.

Las conservan, sí, ignorantes de su valor. ¿Por qué? Tal vez se oculte el absurdo de que con el 14,8% de pobreza descubramos las riquezas inmobiliarias del Ayuntamiento socialista. Porque esto eran las "manos muertas" o el resistirse al mercado libre de la propiedad de la tierra e inmuebles para retenerlos sin provecho. !!!



CUARTEL MILITAR, EN SANT BOI DE LLOBREGAT

Jordi Moners, activista santboià als anys 80, fundador del PSAN i traductor de 'El capital'

Moners: "No sé com vull que em recordin, però sé que Catalunya serà independent"

Va presidir l'associació de veïns la Unió que s'oposà a un pla urbanístic del barri Centre

Ha traduït al català una vintena d'obres, principal de pensament marxista, entre elles 'El Capital'

Jordi Moners i Sinyol és segurament un dels pocs catalans que pot dir que ha militat en un partit polític des de la seva fundació, en la qual ja hi va ser, fins a la seva dissolució, gairebé 50 anys després. A Sant Boi de Llobregat, però, se'l recorda pel seu activisme com a president de la associació de veïns La Unió, del barri Centre, i les seves eloqüents intervencions als plens municipals que presidia l'alcalde socialista Xavier Vila. La seva biografia és tan diversa com apassionant. Llicenciat en Dret per la Universitat de Barcelona, només treballà uns anys de passant i ho va deixar tot per estudiar filologia romànica a les universitats alemanyes de Freiburg, Marbur i Hedelberg. La sintonia amb aquella llengua va ser tal que Moners es convertí en el primer traductor al català de la cèlebre obra de Karl Marx *El capital*, editada en sis volums i que resulta tot un exemple de la fusió del seu compromís polític amb el cultural.

Pere Ríos

Localitzar Jordi Moners per aquesta secció de **EL LLOBREGAT** no va ser fàcil. A Sant Boi, el municipi on va viure durant 23 anys, se li ha perdut la pista i ningú en sap donar raons, segurament perquè va marxar al 2003. Després de moltes trucades, un company de la lluita política de l'època em facilita el telèfon. Moners respon al telèfon fixe amb una veu cansada, molt cansada, pròpia d'un home de 83 anys que sempre ha tingut una molt mala salut de ferro. Explica que hi viu en una casa de Llinars del Vallès, facilita l'adreça i accepta gustós l'entrevista "si és vostè qui ve aquí, perquè jo no em puc moure gaire".

Fundador del PSAN

La casa cau ben lluny dels afores del casc urbà, en una zona típica d'autoconstrucció, quasi totes amb terreny, habitades ara per jubilats que en un temps van ser segona

residència i ara són residència habitual. Moners surt a obrir en sentir el timbre. La primera impressió de l'entorn i el seu aspecte és que viu en unes condicions molt precàries, envoltat de gats, com ha estat molts anys de la seva vida. Després explica que no cobra pensió de jubilació perquè al seu moment no va cotitzar la Seguretat Social alemanya i que encara li queden quatre estalvis que va heretar en morir son pare. Amb això i els escassos ingressos de la seva eterna parella pot sortir endavant i enfilat el que li quedi de vida.

L'interior de la petita casa confirma l'aparença externa: mobles degradats que acumulen moltes dècades i llibres, centenars de llibres per tot arreu. La primera pregunta sobre què fa ara resulta oblidada. "Pràcticament no em dedico a res. No puc llegir ni escriure perquè fa anys em va agafar una embòlia. Escolto la ràdio, perquè la televisió tampoc no la puc veure. Ja feia anys que m'havia retirat

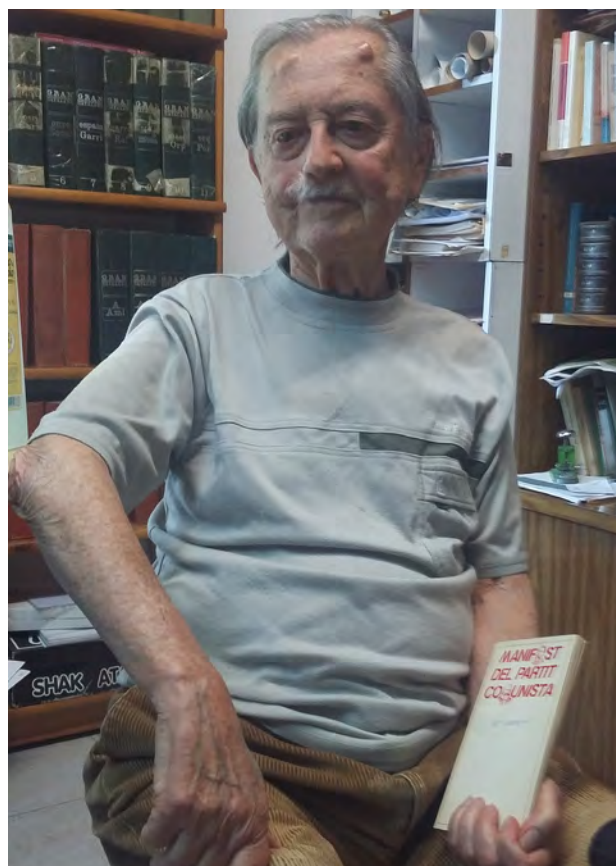

i em dedicava a qüestions lingüístiques i llegir literatura", explica arrossegant la veu. Va

anar a parar a Llinars al 2003 com podia haver anat a parar a qualsevol altre poble de Ca-

talunya. "Estava buscant casa amb gent coneguda i com que hi havia gent del partit aquí vaig decidir quedar-m'hi".

El "partit" es el Partit Socialista d'Alliberament Nacional dels Països Catalans (PSAN), que es va dissoldre fa uns mesos i que a l'inici de la transició va patir una escissió amb el PSAN provisional, les ferides personals de la qual encara romanen entre els afectats. Fundar un partit independentista l'any 1968, en plena dictadura i quan el franquisme aplicava la pena de mort no devia ser gens fàcil. Per tant, si a Catalunya hi ha hagut algun 'indepe' de tota la vida i de pedra picada aquest és Moners i la seva parella, Núria Codina, també fundadora del PSAN. Ell, que ja hi creia en la independència fa cinc dècades, ara la veu més a prop. "Tot això del referèndum és molt interessant, però l'Estat espanyol està tancat al diàleg. Entre el PSOE i el PP hi ha molts punts de coincidència amb els quals no estic d'acord. Després hi ha aquests de Podem que són una mica més positius però també tenen els seus problemes", explica.

Activista local

Nascut el Prat al 1933, marxà a Alemanya el 1958 i tornà al 1971 al seu municipi natal. Al 1980 es traslladà a Sant Boi i s'implicà en l'associació de veïns La Unió, que presidí l'any 1988. "Hi havien problemes urbanístics i molta gent tenia por a perdre la casa, perquè l'ajuntament volia eixamplar els carrers i tirar façanes a terra", recorda Moners per referir-se als plans municipals que afectaven al casc antic.

Ell era un habitual dels plens, quan els veïns hi podien parlar. "Sí, a l'Ajuntament anava molt sovint i demanava la paraula per expressar el nostre desacord". El primer alcalde després del franquisme elegit democràticament i al qual es dirigia Moners quan anava als plens era Xavier Vila. Hi va estar fins l'any 1997 i des de llavors Sant Boi ha tingut tres alcaldes més, tots ells socialistes.

"El record que em queda d'en Vila és contrari. No va ser un bon alcalde per Sant Boi", explica Moners. "En aquell temps s'havia dit que si Vila havia estat independentista, però no és veritat. Igual havia col·laborat indirectament i va enganxar algun cartell, però no m'ho acabo de creure. S'ho devia inventar, però no era independentista ni del PSAN tampoc", explica. De la successora a l'alcaldia, la Montserrat Gibert, en Moners guarda un millor record, tot i que la distància ideològica també era enorme. "Era una persona que semblava que ens poguessin avenir, teníem coincidències i ella volia aproximar-se a nosaltres i nosaltres a ella, però ideològicament estàvem bastant distanciat".

Víctima d'un atemptat

D'aquella època d'activisme local data també l'explosió d'una bomba a la porta de casa seva, l'autoria de la qual mai no es va descobrir. "Es va mobilitzar tot Déu com a mostra de solidaritat. La bomba va destrossar una sèrie de llibres i la porta".

El 1984, cinc anys abans de l'acció a casa seva, Moners va ser detingut després de

Érem molt amics de
Villaescusa, de
Terra Lliure. Va morir
quan va preparar
una bomba i
li va esclatar"



la mort Toni Villaescusa, un antic militant del PSAN que al 1982 havia saltat la tanca per enrolar-se a l'organització terrorista Terra Lliure. Tenien una amistat de feia anys, quan van impulsar la Coordinadora Independentista del Baix Llobregat.

“Sí, érem molt amics amb la seva dona, tots naturistes. Va morir aquell dia [20 de juliol de 1984 a Alzira]. Havia preparat una bomba i li va esclatar. La detenció va ser perquè la dona del Villaescusa que vivia a Castelldefels ens va trucar perquè l'acompanyéssim a València. Vaig estar tota la nit netejant els papers a casa meva de Sant Boi perquè sabia que vindria la policia a buscar-me. Es van emportar unes revistes que no tenien cap importància. Vaig estar un dia i mig a la comissaria i quan em va interrogar em va deixar anar”, recorda Moners.

Traductor de 'El capital'

Molt abans que tot això, al 1975, participà en la fundació de l'editorial La Magrana. El primer llibre que van publicar va ser un d'en Joan Fuster i el segon, el seu: 'Síntesi d'història dels Països Catalans'.

“La Magrana era simplement una editorial. Vaig tirar en davant una sèrie de publicacions de caràcter polític i la revista 'Lluita' i una sèrie de llibres amb una altra editorial que no recordo. He perdut la memòria aquests últims anys, encara que puc parlar bé”,

Als Plens de Sant Boi anava molt sovint per expressar el nostre desacord. Vila no va ser un bon alcalde”



confessa Moners, qui deixa un enorme llistat de traduccions al català de les principals obres del pensament marxista. La més important, sense cap dubte, 'El capital', que ocupa sis volums i es publicà al 1983. “Ja estava traduïda des de feia 10 o 12 anys, però no publicada”, recorda Moners, el pioner de la traducció. També ha traduït al català 'Manifest del Partit Comunista', de Karl Marx i Frederich Engels, que va merèixer un elogi al seu dia de Manuel Sacristán, un dels pensadors marxistes més importants que hi ha hagut a Espanya. De les seves mans també ha sortit la traducció del conegut llibre jurídic 'Dels delictes i les penes' (Cesare Beccaria), 'Filosofia i política' (Herbert Marcuse), 'Formalisme i realisme' (Bertolt Brecht), 'El Príncep' (Niccolò Maquiavelo) o 'Notícia biogràfica, exposició del mar-

xisme i bibliografia' (Lenin).

- Com li agradaria que el recordessin? “No ho sé. Potser sí que he pensat alguna vegada com viuria jo en el futur”, explica aquest home, convençut que Catalunya serà un estat independent. “Si no ara, d'aquí uns anys. Però si haguessin d'esperar quatre o deu més, arribarà”, explica Moners, que confessa la seva simpatia per la CUP, “tot i que ells estaven en contra del PSAN i recolzaven del PSAN-P, que eren rivals nostres”.

Les ferides de la ruptura expliquen que quan aquest periodista contactà amb la CUP per aconseguir el telèfon la resposta va ser: “Aquest home és d'Esquerra”.

Moners ho nega amb la mateixa naturalitat amb la que ha transcorregut tota la conversa. “Jo no he estat mai d'Esquerra Republicana. El meu pare sí, l'any 1932”. III

El zahorí

Soy nieto de un hombre que encontraba agua con una varita de sauce. Cuando esto ocurría, solían agradecersele con un regalo, nada más. Ahora donde él actuaba, hay escasez de agua y los pozos, minas y riachuelos ya no valen para el consumo regular.

La zona del Llobregat donde él vivió se suministra en red de dos maneras, según el pueblo, como servicio municipal directo o por concesión a compañía privada. Ambas fórmulas coexisten, pero los recelos aumentan, porque los nuevos partidos han optado por la re-municipalización como objetivo, dada la escalada de precios que afecta a los pobres e, incluso, los problemas de servicio y calidad de AGBAR y otras.

La batalla entre ambos modelos se juega en Barcelona y los 22 municipios de su alrededor. Hay sentencias ya y juicios pendientes muy importantes para decidir pronto el tema. Muchos consumidores aún confundidos creen que AGBAR es un tipo de compañía semipública dependiente de la Diputación, Generalitat. ¿Sería por esto, tal vez, que en la guerra civil (1936-39), el 25 de Julio de 1936, los trabajadores de la gestora privada del agua de Barcelona -unidos a la CNT- incautaron la empresa a sus propietarios, constituyendo la ABEC (Aguas de Barcelona empresa colectivizada)?

En este periodo bélico se bajaron precios, se impuso el consumo mínimo gratuito

y cuando falló la electricidad se puso en marcha el vapor con suministro de carbón para impulsar el agua. A pesar del silencio intencionado sobre el período, la gestión general colectivizada fue eficaz y aseguró un buen servicio a los barceloneses dadas las circunstancias de averías por bombardeos y escasez de materiales.

En 1939 fue devuelta a los propietarios y se cuenta que en la caja fuerte del director encontraron una fuerte cantidad de dinero intacta. Las represalias a los trabajadores significados no fueron graves. En la transición los sindicatos volvieron a considerar la “municipalización” del servicio, pero este deseo se fue abandonando hasta que la vuelta del capital francés a la empresa fue impulsando fórmulas de sutil control sindical neocapitalista.

Un confuso recibo del agua con impuestos sobreañadidos, provocó la llamada “guerra del recibo del agua” (1992-2002) una larga lucha vecinal exitosa que también nadie recuerda y que, sin embargo, triunfó porque incidió en los límites peligrosos en que están las compañías privadas de suministro de agua, cuando ejercen un tipo de monopolio de un recurso natural. Así que cuando en el “carrilet” unos jóvenes afirmaban que AGBAR era una empresa pública, les corregí, pensando en mi abuelo comerciante que sí era un zahorí aficionado y sus amigos: poceros, lampistas, aguadores, con muchas de sus actividades prácticamente gratuitas. III

Lluís M^a Estruch

COL-LABORADOR



Despacho especializado en derecho de familia

Rambla Rafael Casanova 74
Sant Boi de Llobregat

info@xpadvocats.com
Telf. 936407228

XP ADVOCATS S.L.P.

Especial 25° Aniversario de los Juegos Olímpicos de Barcelona '92

Los mejores Juegos de la historia también fueron 'made in Llobregat'



RECUERDOS DE LAS MEJORES OLIMPIADAS DE LA HISTORIA, BARCELONA'92, UNOS JUEGOS EN LOS QUE EL BAIX LLOBREGAT Y L'HOSPITALET TAMBIÉN TUVIERON UN PAPEL PRIMORDIAL | BCN CONTENT FACTORY

El Baix y L'Hospitalet tuvieron un papel activo en la celebración de los Juegos con subse-des, voluntarios, profesionales y deportistas

Rememoramos los Juegos de la mano de Sergi Pedrerol, Valentí Massana, María Vasco o la periodista María José Malia

Marta Fernández Veas

Los Juegos Olímpicos de Barcelona '92 están de aniversario. Después de 25 años, todavía se mantiene vivo el recuerdo de unos juegos que significaron un antes y un después para Barcelona y su entorno.

Siempre se ha dicho que los posteriores Juegos se quisieron comparar, en todo, con los de Barcelona '92. Por la transformación de la ciudad, por la implicación de su gente y por el éxito, en definitiva, de las celebraciones y de todo el evento en general. Pero los Juegos los hicimos grandes entre todos.

El Baix Llobregat y L'Hospitalet formaron parte activa de todo esto. Fueron subse-des de estos Juegos con el Estadio de Béisbol de Viladecans, el de L'Hospitalet y con el mítico Canal Olímpico de Cataluña, en Castelldefels; sumaron voluntarios, trabajadores, equipamientos, infraestructuras y, lo más importante, atletas olímpicos que, en ese año, subieron al 'pódium' haciendo historia y



CARTELES PROMOCIONALES DE LOS JUEGOS OLÍMPICOS DE BARCELONA'92 | COLECCIÓN DE BCN CONTENT FACTORY

creando un poso que tendría, años después, sus herederos. Catalogados como 'Los Juegos de la historia', mantienen hoy en día tal atributo y nosotros queremos recu-

perar el espíritu de la llama olímpica con este homenaje justo cuando se celebran las bodas de plata de Barcelona '92, eso sí, poniendo el enfoque en nuestro territorio.

Sergi Pedrerol, medalla de plata en waterpolo: “Fueron mis mejores Juegos a nivel emocional, pero no a nivel competitivo”

Con 22 años, Sergi Pedrerol participó como jugador de waterpolo en Barcelona'92. El Club de Natación de Molins de Rei fue donde empezó a jugar desde los 9 años. Sin ser su objetivo principal el llegar a unas Olimpiadas, poco a poco fue adentrándose en el mundo de este deporte. Cuando el Club Natación de Cataluña le propuso jugar en sus categorías la cosa empezó a cambiar.

Aunque la medalla de plata en Barcelona'92 fue la primera que se consiguió en unos Juegos Olímpicos para un equipo de waterpolo español, se fue con sabor amargo al no conseguir el oro. “Después de que el tiempo pasa lo ves con otra perspectiva, pero en ese momento, aunque hubiéramos ganado la medalla de plata, perdimos, la derrota del último partido hizo que nos fuéramos tristes para casa. Además, fui una final muy dura, sin duda el partido más difícil, con muchas prórrogas, con una duración de dos horas”.

Aunque el waterpolo es un deporte minoritario del que se habla poco, en 1992 el equipo español hizo historia, la mentalidad cambió al ver que ese equipo podía ir a cualquier competición y tener posibilidades de ganar. En los Juegos Olímpicos de Atlanta, a los cuatro años siguientes, cuenta Pedrerol que “nos quitamos ese mal sabor de boca

y allí sí que ganamos la medalla de oro. Aunque a nivel organizativo fue más caótico, a nivel competitivo fueron los mejores por la posición en la que quedamos, aunque Barcelona'92 fueron los mejores a nivel emocional, por muchos motivos, eran los primeros en los que competía, la organización fue increíble, y además estaba en casa, cerca de mi familia y amigos”.

Entre algunas anécdotas, Pedrerol recuerda cuando la noche anterior al partido final estaba con el equipo en la Villa Olímpica descansando para el día siguiente mientras los jugadores de la selección Española celebraban la medalla de oro, fiesta en la que ellos no pudieron ir y visionaban desde el balcón.

Afortunado por dedicarse al waterpolo siempre, como describe Pedrerol, nunca se ha desvinculado de este deporte. Después de su retirada a los 37 años trabajó en una empresa de gestión deportiva, a la vez que entrenaba al equipo Absoluto de Molins de Rei.

Hace casi cuatro años que se dedica exclusivamente al Club de Natación de la localidad, en el mismo lugar donde él empezó, en el que es, además de entrenador, cuyo equipo está en División de Honor es Director Deportivo. ///



SERGI PEDREROL, EN EL CLUB NATACIÓ MOLINS DE REI | M.F.

Massana: “El Atletismo hace que aprendas de los errores, mi descalificación en Barcelona'92 me enseñó a ganar las siguientes competiciones”

Cuando se supo que Barcelona iba a ser sede Olímpica, Valentín Massana todavía era cadete, por lo que ni había pensado en participar en unos Juegos Olímpicos. “Al cabo de unos 4 años mi nivel había mejorado muchísimo y tenía opciones reales y fue entonces cuando empecé a plantearme mi participación de manera más seria”, cuenta Massana para El Llobregat.

Deportista profesional desde los 19 años, Valentín ha dedicado toda vida a este deporte desde que en el mismo colegio, de la mano de su profesor de gimnasia José Marín, empezó a marchar, “lo que empezó siendo como un juego al final te va enganchando y sin darte cuenta estás ahí arriba”, explica Massana.

En segunda posición, para medalla de plata, a falta de 2km para llegar a la meta Valentín Massana fue descalificado, “Mi participación en los Juegos de Barcelona no me fue nada bien por la descalificación, aun así fue una experiencia positiva a nivel atlético, porque precisamente, en este deporte, de donde se aprende es de los errores, y eso, seguramente, me

permitió conseguir medalla de oro a los 4 años después, en los Juegos de Atlanta de 1996. Aunque antes de eso gané campeonatos del mundo y medalla de bronce en europeo” comenta Massana.

Valentín Massana, es uno de los mejores marchadores que ha resurgido en España, pero aun así, afirma sentirse más valorado fuera de casa: “Mi descalificación en el '92 fue un punto de inflexión en mi carrera, y parece que sea lo que más me recuerden, aunque haya conseguido todos los grandes éxitos a lo largo de mi vida. En cambio cuando viajo a otros sitios me valoran mucho más en ese sentido”.

Como curiosidad de la participación en Barcelona'92, Massana recuerda que fue portador de la antorcha Olímpica en la subselección de Viladecans y le pasó su revelo a la Periodista Julia Otero. A día de hoy Massana sigue teniendo presente el atletismo.

Es entrenador en el Club Montañec de San Cugat y además y responsable del sector de marcha atlética de la Federación Catalana de Atletismo. ///



Especial 25º Aniversario de los Juegos Olímpicos de Barcelona '92



Vasco: “No dejaba de escuchar que la medalla olímpica era lo máximo y me costó muchos llantos”

VASCO ENTRENA, ACTUALMENTE, A NIÑOS DE ENTRE 9 Y 12 AÑOS EN EL ESTADI MUNICIPAL LA BÒBILA DE GAVÀ | IMANOL CRESPO

María Vasco, de Viladecans, ha sido la primera atleta en conseguir una medalla olímpica y la única hasta los últimos Juegos de Río

Marchadora desde los 10 años, ha participado en cinco Olimpiadas y ha logrado siete medallas, entre ellas, el bronce de Sídney

Imanol Crespo

El momento de la descalificación de Massana, en Barcelona '92, es uno de los principales recuerdos de aquella joven María Vasco, de 15 años, ya marchadora, que soñaba –con Massana como referente– con llegar a la cima olímpica. “Recuerdo los Juegos de Barcelona '92 como algo no tan lejano. Recuerdo ir a ver las carreras de marcha en Zona Franca y cómo subían al Estadio Olímpico.

Barcelona y cinco Juegos más

Tengo una imagen muy grabada que es la de nuestro Valentín Massana cuando lo descalificaron”, explica Vasco, rememorando para El Llobregat, aquellos años desde un despacho del Estadi Municipal La Bòbila de Gavà, donde actualmente entrena a jóvenes promesas del atletismo y la marcha. “Recuerdo como me decía allí, a mí misma, a ver si algún día estoy en algunos Juegos”.

Y vaya si lo consiguió. María Vasco, nacida en Viladecans (1975), no solo estuvo en unos Juegos Olímpicos sino que se mantuvo en la cima olímpica durante 20 años con la participación en cinco de ellos (Atlanta, Sídney, Atenas, Pekín y Londres), siendo la primera mujer atleta en ganar una medalla olímpica –de bronce, en Sídney–, a la que suma diferentes diplomas olímpicos y hasta siete medallas en competiciones internacionales como el oro en la Copa de Europa de 2009 o el de la Copa del Mundo de 2010, ambas, en marcha atlética, su especialidad. Retirada desde 2013 de la competición, sin duda, es todavía hoy el mejor exponente del atletismo femenino español.

Vasco empezó a marchar con 10 años y cuando los Juegos de Barcelona ya despuntaba. Tanto que, en los siguientes Juegos, en Atlanta, se estrenó con un 28º puesto. Ya en Sídney 2000, pese a no partir como favorita, dio la campanada: “La carrera fue totalmente a favor, me mantuve al mismo nivel mientras el resto iba cayendo por el duro calor. Fue hacer historia. Llegué a la meta y no sabía ni quien era la primera”.

De esta manera, Vasco logró, como decíamos, la pri-

mera medalla de una mujer en atletismo, siendo durante 16 años la única hasta que en Río la consiguió Ruth Beitia en altura: “Eso dice mucho de lo que cuesta ganar una medalla. No la regalan. [...] La mujer se va haciendo su camino más amplio en el deporte y solo tenemos que recordar los últimos Juegos, en los que, por primera vez, ha habido más medallas de mujeres. Aunque está costando, nos estamos colocando donde nos corresponde. Los tenemos muy bien puestos”, exclama entre risas.

2008: Quinta, lesionada

Aun así, no es oro todo lo que reluce. Más en una disciplina minoritaria como el atletismo y, en concreto, la marcha. “No dejas de escuchar que conseguir una medalla olímpica es lo máximo que hay y me llevé muchos llantos. Me quedé sin sponsors y fue muy complicado por muchas cosas”, explica. “Me di cuenta que era por la especialidad que hacía. Lloré muchísimo. Y el año siguiente fue muy duro porque te colgaban la medalla antes de empezar y mantenerte aislada sin que te afecte todo lo de afuera es muy complicado. Salía con una presión con no

sabía controlar con 23 años”.

La crueldad de lo mediático hace que, pese a lograr en los años posteriores diplomas olímpicos, ya no se valore su trabajo de la misma manera lo que le afectó anímicamente: “No fue mal, quedé quinta, pero tras una medalla, en este país, quedar quinta es pésimo. No sé valoran estos puestos ni los diplomas olímpicos. Aquello me hace reflexionar, pero cambiar a nivel psicológico cuesta muchísimo. Tuve que aprender a creer en mí. Me creía que todos eran mejor que yo”.

Vasco estuvo a punto de tirar la toalla, pero se puso en manos de psicólogos para canalizar la situación y pudo convivir con el ‘boom’ que representa los Juegos: “Durante el año nadie se acuerda de ti y tenemos muchas competiciones, marcas que pasar, te juegas una beca, copas del mundo... Y llega la cita y aparece todo el mundo de golpe, que parece que hace dos días que te has puesto a marchar”. Todo el mundo, y así la recogerán las estadísticas, la recordará por su tercer puesto en Sídney. Pero si contextualizáramos, habría que hacer mención especial de Pekín 2008, Juegos que corrió infiltrada por una lesión a semanas de la competición. “Pekín fue una lección conmigo misma. Mi entrenador me decía estás para plata, solo detrás de Olga Kanískina. Si no estuviera ella serías oro. Pues al día siguiente, en unas series de mil, me hago una distensión (una microrrotura) en el isquiotibial. Los médicos me decían que no sabía si podría competir. No sabía dónde meterme. Pues, al final, no solo me pongo en la línea de salida, sino que aguanto todo el ritmo, pese a ir con inyecciones con las que no sentía las piernas, ni la musculatura ni el dolor. Llovió lo que no estaba escrito y sufrí desde el minuto 8. Iba con la segunda y en el kilómetro 18 veo que no me responden las piernas. Entrando en el estadio me adelantó la cuarta



POR SU PALMARÉS INTERNACIONAL Y POR SU PARTICIPACIÓN EN HASTA CINCO JUEGOS OLÍMPICOS, ES LA MUJER ATLETA MÁS IMPORTANTE EN LA HISTORIA DEL DEPORTE NACIONAL | IMANOL CRESPO

y quedé quinta. Es muy ‘heavy, pero no se valora. Pero yo, me di una lección”.

Tras Londres, Vasco -que había renunciado a muchas cosas en el ámbito personal para centrarse en lo profesional- perdió la ilusión y decidió poner punto y final a su carrera en 2013: “Tengo la suerte de haberlo hecho cuando he querido y no por las lesiones”. Ahora, más asentada tras salir de la burbuja y la rutina de la competición, entrena en Gavà a niños de entre 9 y 12 años, es asesora y entrenadora personal e imagen de una cadena de gimnasios. Atraída por el sector de la moda y la belleza, también cuenta con formación relacionada e intentó abordar este campo más alejado del deporte. Todo en un proceso que no ha sido nada fácil: “Sales de la burbuja, tocas puertas que te habían dicho que fueras cuando quisieras, pero a la hora de la verdad no hay nadie. A parte de los estudios, ha sido como comenzar de cero pero con 38 años; y no es fácil”. //

Miguel García

PORTAVEU DE C'S A L'AJUNTAMENT DE L'HOSPITALET



El PSC mercadea con el referéndum

El PSC no es el partido progresista que aparenta ser, sino una amalgama de intereses locales cuyo único fin es el poder por el poder porque para ellos es un modo de vida. Por eso son incapaces de mantener una posición coherente. Cambian de opinión permanentemente, en función de intereses o cálculos electorales que pueden ser totalmente contrapuestos dependiendo del municipio.

Así, por ejemplo, mientras en Lleida rechazan ceder espacios municipales para el nuevo simulacro de referéndum anticonstitucional del 1 de octubre, el alcalde de Blanes reconoce en una radio de alcance nacional su apoyo absoluto al referéndum e insinúa que ya tiene previstos subterfugios legales para no evitar que se usen dependencias municipales. Y esto a la vez que el PSC de l'Hospitalet de Llobregat se abstiene mostrando su satisfacción de que ni se rechaza ni se apoya un referéndum secesionista unilateral, anticonstitucional, ilegal y sin garantías y deja la cuestión, según las palabras de la propia alcaldesa Núria Marín, “en el limbo”. Les da igual que Miquel Iceta se esfuerce en dar un mínimo de coherencia y consistencia al proyecto socialista intentando mostrar un compromiso inquestionable con la Constitución, es decir, con el Estado de derecho imprescindible para gozar de las garantías de una democracia real.

Ellos están para sus intereses locales. Si bien en Lleida el PSC sostiene la alcaldía gracias a Cs, en Blanes gobierna con ERC y Convergència y en l'Hospitalet gobiernan en minoría pero priorizando los acuerdos con los independentistas, a los que hacen guiños permanentemente para conseguir tenerlos de su parte. Las consecuencias son votaciones como las del último pleno, donde el PSC, con su alcaldesa al frente, dio oxígeno sin remordimientos a los separatistas. En definitiva, para la amalgama de intereses locales que es el PSC, el marco de convivencia que nos ha permitido disfrutar de 40 años de democracia es una moneda de cambio con la que mercadea para mantenerse en el poder. //

Voleu instal·lar un ascensor, una rampa o un remuntador d'escals al vostre edifici?

Aprofiteu les subvencions que l'Administració posa al vostre abast i demaneu els ajuts.

Eliminem les barreres arquitectòniques i fem accessible la nostra llar.

OMH Oficina Municipal de l'Habitatge

Carrer del Llobregat, 116-120
93 334 79 59
olh@l-h.cat

Consorti Metropolità de l'Habitatge

Ajuntament de L'Hospitalet



Especial 25º Aniversario de los Juegos Olímpicos de Barcelona '92

Imposible sin los voluntarios

La cifra de voluntarios para los Juegos Olímpicos de Barcelona ascendió de tal manera que hubo gente que no entró para poder participar. Ilusión, alegría y entusiasmo son algunas de las características que



sintieron algunos voluntarios del Baix Llobregat al saber que Barcelona era sede Olímpica. Petra Martín, de Sant Boi, es uno de los ejemplos. Voluntaria en el Estadio de Béisbol de Viladecans cuando tenía 18 años y maestra de profesión, Martín acababa de terminar el instituto en el año 1992 y estaba a punto de empezar la Universidad. Ese verano se encargó de uno de los accesos del Estadio de Béisbol de Viladecans.

“Nunca he vuelto a vivir algo así”

Según ella, vivió algo que nunca ha vuelto a ver. “Recuerdo ir por la calle y la alegría que se respiraba, el ambiente



que había, no solo por los turistas y la gente paseando, sino por todo en general, parecía que era Navidad, todo el tiempo era ambiente de festividad, incluso entre voluntarios y atletas había muy buen trato, nos regalaban pegatinas, pelotas, pins, gorras.

Yo tengo una pelota de béisbol de Cuba, que fue el equipo que ganó la medalla de oro. Además, recuerdo ir por la calle a cualquier hora del día y pasear tranquila, me sentía muy segura todo el tiempo, y como no, cuando España ganaba alguna medalla era siempre una celebración”, recuerda Petra para El Llobregat.

Barcelona tenía muchas posibilidades de ser sede Olímpica, por eso Petra, envió una carta al Comité Olímpico Internacional (COI) para poder ser voluntaria. “El día que iban a anunciar la sede Olímpica para el 1992 me quedé en casa, no fui al instituto, con permiso de mis padres, para ver en directo el momento. Cuando José Antonio Samaranch pronunció aquella frase de “A la ville de Barcelona” fue una alegría tremenda”, cuenta Petra.

“Antes de 1992, los voluntarios hicimos un curso muy completo durante muchos meses para ir bien preparados. Una vez llegó el momento, viví las Olimpiadas las 24 horas del día, no me quitaba el traje, nada más para lavarlo. Al ir con la acreditación me sentía como prestigiosa, nos dejaban subir a los medios de transporte sin pagar, ibas a sitios y te daban botellas de agua gratis, la gente era muy amable y te saludaban.

La organización de los Juegos Olímpicos en Barcelona fue brutal, no he visto la ciudad y sus alrededores más coordinada en la vida”, asegura Petra, que cuenta una anécdota curiosa “en una entrada vip del Estadio, yo estaba controlando las entradas de la gente, y allí asistían famosos y conocidos. Una vez vino un jugador de la NBA, Larry Bird, y le pasé el detector hasta donde llegué porque era enorme, y me dio un pin de la selección de Estados Unidos que luego todos mis compañeros me lo querían cambiar por otra cosa, pero no lo hice, aún lo guardo”.

JUAN CARLOS BERCCERO, DE CASTELLDEFELS, Y PETRA MARTÍN, DE SANT BOI, FUERON DOS DE LOS VOLUNTARIOS DEL BAIX QUE COLABORARON EN ALGUNA DE LAS SUBSEDES: EN EL CANAL OLÍMPIC DE CATALUNYA Y EN EL ESTADIO DE BÉISBOL DE VILADECANS, RESPECTIVAMENTE | M.F.

Francesc Perarnau

PERIODISTA Y SUBDIRECTOR DEL MUNDO DEPORTIVO DURANTE LOS JJ.OO DE BARCELONA'92



Nostálgico, y con razón

Nunca como ahora he sentido tan amargamente la nostalgia del 92, la de aquellos maravillosos días cuando viajaba por todo el estado y ante el desafío de organizar los Juegos Olímpicos escuché siempre el mismo comentario de boca de gallegos, andaluces, extremeños o aragoneses: “Los catalanes lo harán de puta madre”. Percibí y reconocí entonces en esa y otras frases menos directas y más elaboradas su sentimiento de legítimo orgullo por convivir en el mismo país de una Catalunya líder, progresista, valiente, moderna, avanzada y sobradamente preparada para organizar los mejores Juegos de la historia. Como así fue.

Para quien no haya tenido la suerte de vivirlos aquellos fueron unos años felices dominados por la armonía y el entendimiento. Veníamos del esfuerzo exigente, plural y socialmente revolucionario de superar transición y tocaba afrontar retos del calibre de unas Olimpiadas o de una Exposición Universal.

Deportivamente, además, durante aquel mágico 1992 Indurain conquistó por primera vez Giro y Tour el mismo año, Alex Crivillé fue el primer campeón español en la categoría reina de motociclismo y el FC Barcelona entró en la historia de la Copa de Europa.

Los ciudadanos, con independencia de dónde hubieran nacido o dónde vivían, celebraban como propios cualquier éxito también sin reparar en el DNI del campeón o de la campeona. Por eso las 22 medallas de Barcelona 92 acabaron siendo patrimonio exclusi-

vo del deporte y no tanto de una bandera en un entorno olímpico que reflejaba un nuevo orden mundial, esperanzador e ilusionante.

Alemania se estrenó en Barcelona como un país sin muro, la URSS había desaparecido hacía tan poco tiempo que ni siquiera se pudieron formalizar los nuevos países, tampoco Rusia. Por eso miles de exatletas soviéticos compitieron bajo la denominación de Equipo Unificado.

En cambio, sí pudieron estrenarse pequeños países como Letonia, Estonia y Lituania o algunos de los recién surgidos estados de la antigua Yugoslavia.

Pero un país especialmente regresó al mundo de los vivos después de 32 años expulsado de la familia olímpica, Sudáfrica recién abolido el régimen del apartheid. Nelson Mandela, que aún no era presidente, recibió en Montjuïc el aliento de miles de gargantas cantando Nkosi Sikeleli, un himno de la libertad en África. Él mismo explicó después que su visita a los Juegos del 92 “me sirvió de inspiración para seguir luchando cuando el futuro de Sudáfrica era sombrío”. Y fue precisamente el deporte, su determinación de convertir a los ‘springboks’ en el equipo de blancos y negros sudafricanos, la gran victoria de Mandela contra el odio y el resentimiento heredado del apartheid. Comprenderán que, con el panorama actual, el provincianismo político y la destructiva idea de que todo se arregla con más fronteras, más muros y más divisiones uno eche tanto de menos el 92. **///**

No pasó ni el presidente del COI

En la subse de Castelldefels, en el Canal Olímpico de Cataluña, estaba de voluntario Juan Carlos Bercero, con el puesto de Seguridad Civil, controlando entradas. Lo primero que recuerda fue cuando el Presidente del Comité Olímpico Español, Carlos Ferrer Salat, acudió al Canal sin su acreditación: “según las normas no podía dejar pasar a nadie sin acreditación, y aunque sabía quién, era tenía que cumplir las reglas. Finalmente fueron al coche a buscarla porque se la había dejado allí. Cuando acabó todo me llamó, temiéndome lo peor y pensando que me iban a echar, pero me felicitó porque me dijo que hice lo que tenía que hacer”.

Bercero se apuntó para ser voluntario de los primeros, antes de saber que los Juegos se celebrarían en Barcelona. Recuerda que “trabajaba vendiendo material deportivo de comercial. El 17 de octubre de 1986 estaba en el almacén colocando productos mientras que escuchábamos la radio, para saber si Barcelona era elegida como sede Olímpica. Escuchar la frase de Samaranch fue una alegría inmensa”.

El intercambio de materiales, ropa, pins, es una de los muchos recuerdos que guarda Bercero, hasta un pantalón de la selección Neozelandesa que le regaló un atleta. **///**

El Baix empezó a ser metropolitana en 1992

Marta Fernández Veas

Las conocidas obras de Barcelona para la celebración de los Juegos Olímpicos de 1992 significaron una gran transformación de la ciudad condal. Pero no solo fue la salida de Barcelona al mar, como siempre se ha dicho, sino que, además, representó su apertura y acercamiento a la entonces periférica zona metropolitana, entre ellos, los municipios del Baix Llobregat.

La mejora de la movilidad terrestre fue, sin duda, uno de los retos con la construcción de las dos Rondas principales de Barcelona, la del Litoral y la de Dalt, arterias principales de la ciudad todavía hoy. En el caso de la primera de ellas, con 4,5 kilómetros de longitud, se pretendía que no representara una fractura entre el mar y la ciudad condal como ya lo fue la anterior vía férrea del ramal Marina. La opción óptima iba a ser el soterramiento de la vía, pero su elevado coste —notable por la construcción de colectores de aguas pluviales con salida al mar— derivó en una alternativa intermedia.

Gemela a la Ronda Litoral se construyó la de Dalt, que recorre el perfil montañoso de Barcelona. Es una vía de circunvalación, igual que la del Litoral, que permite envolver Barcelona, además, con dos nudos viarios como son el Nudo de la Trinitat y el del Llobregat. En este sentido, se creó la llamada 'Pata Sur' que interconecta las vías rápidas de acceso a Barcelona a la altura del Baix Llobregat y L'Hospitalet, zona que cuenta todavía con algunos flecos pendientes como la misma C-245, que tendría que contar con la variante proyectada entonces para unir la A-2 y la C-32.

El acercamiento de Barcelona a la periferia no solo fue por carretera. Teniendo en cuenta el carácter internacional del evento, el Aeropuerto de El Prat modernizó y amplió la única terminal con la que contaba entonces (Terminal B) y construyeron dos nuevas a lado y lado, la actual Terminal A y C, lo que permitió aumentar notablemente los pasajeros para los Juegos Olímpicos.

El Baix Llobregat, subsede de Barcelona'92

Además de las infraestructuras, el territorio tuvo un papel activo en los Juegos aportando tres subsedes. A saber: el Estadio de Béisbol de Viladecans, de L'Hospitalet y el Canal Olímpic de Catalunya, en Castelldefels, para las disciplinas acuáticas.

El Estadio Municipal de Béisbol de Viladecans, que albergó la Copa Internacional y Copas de Europa, se estrenó en este deporte a nivel olímpico en el año 1992. Junto con el Campo Municipal de Béisbol de L'Hospitalet de Llobregat, del 26 de julio al 5 de agosto del año 1992, se celebraron los partidos de las Olimpiadas de Barcelona'92.

El Canal Olímpico de Cataluña fue, por su parte, la sede de las competiciones de Piragüismo. Una instalación de 43 hectáreas de superficie, de las cuales 15 corresponden a la lámina de agua, que se empezó a construir justo después de

que Barcelona se proclamara sede olímpica en el año '86.

Una de las características de las construcciones realizadas para los Juegos es que siguen vigente en la actualidad, algo que no siempre se ha repetido y que ha sido fuente de importantes críticas en otras ciudades.

Después de 25 años en la instalación del Canal Olímpico se realizan actividades lúdico-deportivas destinadas tanto a abonados como al público en general. Escuelas o centros de enseñanza, así como el deporte federado también acuden a este recinto para disfrutar de las actividades, además de realizar entrenamientos de competición. También se pueden alquilar embarcaciones como canoas, kayaks y barcas de

paseo, bicicletas, patines en línea, coches de pedales y material de tiro con arco son otras opciones para practicar en esta instalación.

Se ha convertido, de hecho, en un centro de referencia de los deportes de agua y prueba de ellos es que volverá a ser sede para las pruebas deportivas de piragüismo, esta vez, para los Juegos Mediterráneos XVIII que se celebrarán el año que viene en Tarragona.

Por otro lado, los Campos Municipales de Béisbol de Viladecans y L'Hospitalet continúan como lo llevan haciendo más de tres décadas realizando partidos y competiciones, así como de entrenamientos. //



SUMMER EXPERIENCE

**MÚSICA, TEATRE, DANSA, CIRC, ESPORT I ALTRES MOGUDES A TOTS ELS DISTRICTES
ENS VEIEM AQUEST ESTIU A L'HOSPITALET!**

L'HOSPITALET EXPERIENCE
lhospitaletexperience.com

#LHexperience
#CulturaLH



Ajuntament de L'Hospitalet

Maria José Malia, vecina de Sant Just Desvern, es la actual directora de Teledeporte, en RTVE

Malia: “Fueron los Juegos de los medios de comunicación”

Malia fue directora del programa ‘Barcelona Olímpica’, coordinadora de Barcelona ‘92 y editora de las cinco últimas Olimpiadas con RTVE

Barcelona ‘92 contó con unos 13.000 medios acreditados, 5.000 de prensa escrita y 8.000 audiovisuales: “Una locura para entonces”

Imanol Crespo

Pocos periodistas saben tanto como ella de unos Juegos Olímpicos. Reportera nata -logró entonces la exclusiva de cómo iba a ser el célebre encendido del pebetero-, conoce todos los estadios de la profesión con una excelente trayectoria vinculada al deporte y, en concreto, al mundo olímpico. María José Malia, de 56 años y vecina de Sant Just Desvern, ha sido, con RTVE, directora del programa ‘Barcelona Olímpica’, en 1991-92; coordinadora de Barcelona ‘92; y editora de los últimos cinco Juegos: Sydney, Atenas, Pekín, Londres y Río.

Actual directora de Teledeporte, por tercera vez, no duda al asegurar que los de Barcelona fueron los mejores: “Fueron los mejores porque los viví muy intensamente. Con los preparativos en ‘Barcelona Olímpica’, porque era mi ciudad, por llegar cada día al ‘International Broadcasting Center’ de Plaza España y ver la fuente de colores... Tocabas las Olimpiadas, las veías. Fue como ver crecer un hijo”, nos cuenta Malia desde su despacho, en RTVE de Sant Cugat, una de las zonas que más crecieron, también, con los Juegos, con el Centro de Tecnificación de la ciudad.

“Soy una reportera nata y Barcelona ‘92 me permitió hacer tres cosas que me gustaban: me ofrecieron ser asesora de realización en gimnasia, tanto rítmica como artística, lo primero que hacía de 8:30 a 13:30. Entonces hacía mis reportajes. Y, cuando acababa, hacía de coordinadora del programa especial de Olga Viza y Matías Prats”, explica, recordando la larga jornada que se hacía, sin problemas, por la voluntad y la ilusión que se derivaban de aquellos Juegos.

En total, se calcula que fueron unos 13.000 medios acre-



MALIA, EN LOS ESTUDIOS DE RTVE DE SANT CUGAT | IMANOL CRESPO

ditados, 5.000 de prensa escrita y 8.000 audiovisuales de todo el mundo, que acudieron a la cita. “Una locura para entonces [...] Ahora que se dice que los de Tokio serán los Juegos más tecnológicos, los de Barcelona ‘92 fueron los Juegos de los medios de comunicación”, apunta Malia. “En televisión, dispusimos del nuevo sistema SX y no con el ‘Betacam’ de la época y, por tanto, con una calidad de imagen más buena. Y, por ejemplo, de diarios, el Mundo Deportivo hizo un cambio tecnológico. Cuando hay un acontecimiento como este, se desarrollan las nuevas tecnologías”.

Menos periferia

Pero el desarrollo de Barcelona ‘92 no solo supuso un avance en la modernización de la ciudad, sino la apertura de la ciudad condal al mar, a su área metropolitana y al mundo.

“Cuando decías que vivías en L’Hospitalet o Sant Just parecía que vivías en el culo del mundo. Se produce un acercamiento que acaba con limitaciones que, en ocasiones, son solo una calle, como Riera Blanca. El Baix Llobregat y L’Hospitalet dejan de ser periferia y ciudades dormitorio. Empiezan a descubrir, por ejemplo, con la construcción del Canal Olímpic, ciudades como Castelldefels, que solo era conocida por la verbena de Sant Joan”.

De la misma manera, a nivel deportivo, la designación de Barcelona como sede olímpica, en el año 1986, impulsa la proyección del deporte en el país: “Hasta 1986, lo máximo que había logrado España, a nivel deportivo, eran seis medallas en Moscú 1980. Jordi Llopart (El Prat de Llobregat, 1952), que fue plata en los 50 km marcha de Moscú y la primera medalla olímpica en atletismo, era un tipo totalmente autodidacta, que se hizo así mismo corriendo por el río Llobregat y El Prat, sin ningún tipo de metodología ni nada. Aquí no éramos, tecnológicamente, como la UR.SS, Estados Unidos o, incluso, Inglaterra o Francia. Éramos muy pobres y primitivos”.

La apuesta por la construcción de los centros de tecnificación, el fichaje de entrenadores y profesionales extranjeros es lo que hace que, finalmente, se logren las 22 medallas y, aún más importante, poner la primera gran piedra para el deporte del futuro, algo que se institucionaliza con las nuevas becas del Plan ADO.

Todo esto fue, en cualquier caso, posible gracias al consenso institucional que se logra, a partir del gran artífice de los Juegos, el presidente del Comité Olímpico Internacional, Juan Antonio Samaranch, que supo “unificar a todos los estamentos políticos, sociales y deportivos”. Todo salió rodado. **///**

Nuevos Servicios

- Nutricionista
- Depilación con hilo
- Masaje balinés
- Extensión de pestañas
- Higiene facial
- Pedicuras, etc.



Nuevas Uñas

C/ Tresols con Sant Nicasi (Gavà)
666 52 20 06 - nuevasunas@gmail.com

¡OFERTA!

Tus uñas nuevas desde 35€

Reserva tu cita en el 666 52 20 06



El Consell Esportiu del Baix Llobregat premia els valors esportius

El 4t Acte de Reconeixement als valors Juga Verd Play reconeix la forta implicació en el projecte d'entitats i persones

A banda del resultat, la classificació escolar té en compte el joc net i els valors educatius i cívics mostrats pels nois i noies

Redacció

El Consell Esportiu del Baix Llobregat (CEBLLOB) va celebrar al Parc de la Mariona de Molins de Rei, amb la presència del secretari general de l'Esport, Gerard Figueras, el 4t Acte de Reconeixement als valors Juga Verd Play per distingir els equips, entitats i agents més destacats del programa Juga Verd Play, inclòs dins la competició dels Jocs Esportius Escolars de Catalunya del curs 2016-17.

Acompanyat de Joan Ramon Casals, alcalde de Molins de Rei; Xavi Paz, regidor d'Esports del mateix municipi i membre de la comissió directiva del CEBLLOB; Salvador Valls, president del CEBLLOB; José Ignacio Aparicio, alcalde de Cervelló, i diversos regidors d'Esports d'altres municipis de la comarca, el secretari general de l'Esport va participar, en la primera part de l'acte, en el lliurament de premis als que van ocupar els primers llocs en la classificació lineal.

A les portes del Congrés del Juga Verd Play

Aquesta classificació, que inclou el joc net, els valors educatius i cívics i el resultat del marcador, es va implantar a tots els grups i categories (des de prebenjamí fins



JUGA VERD PLAY HA IMPLICAT AQUEST ÚLTIM CURS A 5.500 ESPORTISTES I 530 EQUIPS | CEBLLOB

a juvenil) dels cinc esports d'associació (futbol 7, futbol sala, bàsquet, voleibol i handbol) que durant aquest curs van participar en la competició Juga Verd Play dels Jocs Esportius Escolars de Catalunya. Cal recordar que el Juga Verd Play ha implicat aquest últim curs a 5.500

esportistes, 530 equips i 200 partits setmanals. En la segona part de l'acte, es va fer l'entrega dels reconeixements especials a aquelles persones i entitats que es van implicar de forma excepcional i van donar suport al programa. Posteriorment, el president del CEBLLOB va animar els assistents a participar el proper mes d'octubre en el Congrés dels Valors Juga Verd Play. Aquestes jornades s'emmarquen en el projecte Green Play que la Comissió Europea ha adjudicat al Consell Esportiu a través del programa Erasmus+ Sport. Aquest fet implica que el Consell Esportiu del Baix Llobregat estigui implementant el projecte pilot a Finlàndia, Portugal i Itàlia, amb el seguiment de França i d'un institut que farà l'estudi sociològic de l'impacte de l'aplicació del model Juga Verd Play en els hàbits conductuals dels esportistes, tècnics i públic dels quatre països on s'aplica.

En la cloenda de l'acte, Gerard Figueras va felicitar el Consell Esportiu del Baix Llobregat per ser pioner d'un projecte on l'educació en valors és un referent per a molts països. El secretari general de l'Esport es va dirigir als més petits, que no van poder viure els Jocs de Barcelona'92, i els va recordar que llavors "el món ens va mirar i va veure la bona imatge que vam donar". "Tingueu clar que el joc net i el respecte que vam mostrar aquells dies és el que ha de marcar qualsevol activitat esportiva i que hem de deixar de banda i rebutjar qualsevol acte de violència o de mal comportament en la competició, actituds que fan mal a l'esport i a la societat", va afegir. Finalment, va mostrar el suport del Govern català a l'organització del Congrés de la propera tardor. ///

El Pacte Nacional de l'Activitat Física i l'Esport, amb l'esport inclusiu

La Secretaria General de l'Esport està treballant per tal que l'esport per a persones amb diversitat funcional tingui un paper rellevant al Pacte Nacional de l'Activitat Física i l'Esport.

En aquest sentit, s'ha creat un grup de treball que està elaborant un pla específic per a les persones amb capacitats diferents a Catalunya amb la intenció de promoure i garantir els drets i l'autonomia de les persones que formen part d'aquest col·lectiu, amb l'objectiu d'aconseguir la seva participació normalitzada en l'activitat física i l'esport.

El procés participatiu ha permès recollir propostes, aportacions, suggeriments, iniciatives i idees per al disseny del nou Model de Governança de l'Esport Català que ha de culminar amb la nova Llei de l'Activitat Física

i l'Esport. Pel que fa a l'activitat física inclusiva, es plantegen tres grans reptes per a les persones amb diversitat funcional: garantir l'exercici dels drets que permetessin la igualtat d'oportunitats en relació a l'activitat física i l'esport; impulsar una presència més activa i una major participació en les diferents manifestacions de l'activitat física i l'esport de les persones amb diversitat funcional, i modificar els entorns per adaptar-los a les especificitats d'aquests ciutadans i ciutadanes.

El projecte previst per a aquest col·lectiu es planteja com a objectius dissenyar les prioritats, millorar l'accés a la pràctica d'activitat física i l'esport i redefinir els recursos i serveis des de la perspectiva de les persones usuàries i les característiques de les seves necessitats, fomentant l'autonomia de les persones. ///

El Prat de Llobregat, una ciudad de cine

El Festival Preview de El Prat hace valer el 'corto' en su edición más 'glocal'

El certamen de cine, organizado esta vez por la ASCAP, internacionaliza su propuesta sin perder el vínculo con los artistas locales

El Preview, que acabará cada jueves de julio con un corto pratense, ha recibido más de 2.000 cortos de todo el mundo

Imanol Crespo

El pratense Jaume Martí fue galardonado, en febrero, con un Goya al mejor montaje y, ahora, Laura Ferrés, la única representante española en Cannes, ha sido premiada por su corto 'Los Desheredados' en la Semana de la Crítica del festival francés. El 2017 está siendo, pues, un año excelente desde el punto de vista de la creación audiovisual en una ciudad de cine: El Prat.

Y no es casualidad. Prueba de ellos son estas dos efemérides relacionadas que coinciden en 2017: el 50 aniversario del Cine Capri y el primer lustro del Prat Film Office, un servicio municipal excepcional que ha consolidado a El Prat como el tercer municipio de Cataluña

EL ACTOR PRATENSE LOLO HERRERO ES EL PRESIDENTE DE LA ASCAP Y MIEMBRO DEL JURADO DEL PREVIEW



Josep-Ramon Mut

REGIDOR D'ERC CERVELLÓ
I DIPUTAT PROVINCIAL D'URBANISME I HABITATGE



Tenim un problema: Abans un pis buit que en ús?

Recentment al meu municipi, Cervelló, hem viscut episodis de desallotjament d'habitatges ocupats. Aquest fet s'està produint i se seguirà produint en els municipis de la comarca i de tot el país, i certament és un problema de difícil resolució ja que mai és una solució desallotjar a una família que ocupa un habitatge propietat d'un gran tenidor que no té més objectiu que el d'especular amb el mateix. Així doncs cal identificar el problema, i el problema no és altre que durant molt de temps hi ha hagut habitatges desocupats en mans de bancs i grans tenidors, mentre hi havia gent que no tenia on viure-hi. El problema no és que una família amb necessitats estigui ocupant un pis d'un banc, sinó que el banc prefereixi tenir-lo buit, i l'administració faci com si res. Aquest fet que sembla una obvietat, és la clau, ja que si no s'intervé en aquests habitatges desocupats, la bola es fa més gran i acaba amb ocupacions i posteriors desnonaments no desitjats per ningú.

Les administracions han de pressionar a aquests grans tenidors per tal que treguin a lloguer social aquests habitatges que són buits amb una clara voluntat especulativa. Els ajuntaments han de ser insistents i inflexibles amb aquestes societats mercantils. No pot passar, com explicava abans en referència al meu municipi, que una

multinacional com Telefónica deixi abandonat un club recreatiu propietat seva, i després s'hagin de fer desnonaments incòmodes contra els ocupants que han mantingut mínimament net el complex.

Per tant els ajuntaments han d'exigir als propietaris que mantinguin en bon estat els immobles i que els posin dins del circuit de venda o lloguer. Però només amb això no es resol el problema, perquè posar en lloguer aquests immobles amb uns preus que s'han incrementat fins un 16% de mitjana durant el darrer any, provoca que siguin inacessibles per a les classes populars. Aiximateix, és imprescindible que des de la Generalitat de Catalunya s'elabori un índex de referència de preus del lloguer, de tal forma que les administracions locals puguin treballar per tal de fer emergir habitatge social, tot fent incentius econòmics als propietaris privats per a que lloguin a un preu inferior.

Donar un ajut a un propietari privat per tal de fer reformes del seu habitatge a canvi que el llogui per un període de temps a un preu social és una eina que està funcionant a molts municipis. En definitiva, les administracions, totes elles, han d'entendre que el problema de l'habitatge s'ha d'entomar, i que mirar cap a una altra banda acaba amb problemes més grans que són de molt difícil resolució. ///

que més rodajes realiza. En este contexto, se ha hecho hueco el Festival Preview, que regresa -un verano más- en su sexta edición ya, con el cortometraje como único protagonista. Liderado, en esta ocasión, por la nueva ASCAP (Associació de Suport a la Creació i la Producció Audiovisual al Prat), el Preview celebra, en el espacio cultural del Cèntric Gastrobar, sus cuatro sesiones de 'cortos' reservadas para los jueves del mes de julio, como es habitual.

En esta ocasión, en cambio, el festival acentúa la internacionalización de la propuesta, que ha recibido más de 2.000 cortos de cualquier parte del mundo: 235 de Estados Unidos, 234 de cualquier punto de España y una larga lista de países (Perú, Indonesia, Ucrania, Angola...) en la que están incluidos algunos como Siria, en plena guerra civil, o Bielorrusia, la única dictadura de Europa. "Hemos visto una conexión mundial muy chula. Es alucinante el interés que hay en una cosa tan local, lo que refleja lo universal que es el mundo audiovisual. Que, tal y como están, a alguien se le ocurra coger una cámara y hacer un corto en Siria es muy potente", dice el actor pratense Lolo Herrero, presidente de la ASCAP y miembro del jurado.

Oportunidad local

El Preview no pierde, en cualquier caso, el vínculo con los artistas locales: "Desde lo local es desde donde se crece y desde donde el ser humano se hace global. Pero, primero, tenemos que tener muy clara la raíz". Así, se pasarán, cada jueves, cuatro cortos de hasta 15 minutos, otros cuatro de hasta 3' y un corto local que cerrará cada sesión. "En El Prat estamos a diez minutos de poder reunirnos para hacer cualquier cosa. Eso da facilidad y agilidad para hacer cosas desde lo local, pero que aspiran a ganar en Cannes".

Una facilidad que aún han querido potenciar con esta propuesta de cortos de tres minutos, que no requiere de tanta logística ni material profesional, con lo que abre un amplio abanico de opciones a los nuevos talentos. "Hay piezas de tres minutos que son muy chulas. El Otto Film Fest ya hace este formato, con el que no necesitas una gran infraestructura y, por tanto, está más abierto a nuevos creadores", dice Montse Enguita, productora del Preview.

Como novedad, y en el marco de una de las ramas de la ASCAP, la de promover el cine entre los jóvenes estudiantes de El Prat, alumnos de una asignatura de Artes Escénicas del IES Baldri Guilera clausurarán el festival con un cortometraje de 3 minutos. ///

Laura Ferrés: “Quise que mi padre, pese a la situación de inestabilidad, mantuviera la dignidad”

■ LA AUTORA PRATENSE DEL CORTO ‘LOS DESHEREDADOS’, QUE ERA LA ÚNICA REPRESENTACIÓN ESPAÑOLA EN CANNES, HA SIDO PREMIADA –POR UNANIMIDAD– CON EL LEICA CINE DE LA SEMANA DE LA CRÍTICA DEL FESTIVAL FRANCÉS

Son muchos los colectivos desheredados en nuestras sociedades modernas que luchan, en silencio y solos, por seguir adelante tras el impacto de la crisis. Uno de ellos es el de los trabajadores mayores de 55 años o el de los empresarios de pequeños negocios familiares que, con la misma edad, de repente, se encuentran que tienen que bajar la persiana tras toda una vida laboral. Este es el caso de Pere Ferrés, entonces propietario de la mítica compañía de autocares Fersprat, de El Prat de Llobregat, que, en 2015, tuvo que cerrar el negocio fundado por su bisabuelo.

Quien le iba a decir que, de la mano de la siguiente



LAURA FERRÉS, DIRECTORA DEL CORTO 'LOS DESHEREDADOS', EN LA PUERTA DEL CÉLEBRE CINE CAPRI DE EL PRAT | IMANOL CRESPO

Khristian Giménez

REGIDOR I PORTAVEU DE LA CUP-POBLE ACTIU A L'HOSPITALET



Quan afecta a la butxaca

La gent que formem l'assemblea CUP-Poble Actiu, venim dels moviments socials, on és d'allò més habitual treballar sense ni cinc. La creativitat, el voluntarisme i les petites aportacions econòmiques individuals, fan possible desenvolupar accions polítiques. Potser és per això que vam trigar mig any a disposar d'un compte corrent de grup municipal i per tant, a rebre les aportacions econòmiques de l'Ajuntament.

Ens escandalitzem, encara ara, amb l'import d'aquestes assignacions i potser també sigui per això que encara tenim al nostre compte corrent la majoria dels recursos rebuts, corresponents als 2 anys de legislatura. Estem tranquil·les, sabem que si no trobem llocs adients on adreçar aquests recursos econòmics, els haurem de retornar a l'Ajuntament.

Parlem d'aquest tema ara, per l'acord que es votarà al Ple de juliol sobre com justificar les despeses fetes amb aquestes aportacions de diners públics de les veïnes de l'Hospitalet. Intervenció municipal, en resposta a la moció presentada per Cs i aprovada per unanimitat, va fer una proposta, prou garantista, amb la qual CUP-Poble Actiu hi estàvem plenament d'acord (tot i haver-nos pogut equivocar amb alguna despesa).

Però la majoria dels grups municipals van trobar massa exigències a la proposta, masses dificultats sobre com justificar despeses fetes i si no les poguessin justificar, haurien de retornar els diners. Tot això ho van expressar obertament en una reunió tancada de grups municipals.

La intenció era negociar i fer més flexibles els criteris d'exigència als grups municipals. Al Ple de juliol es votarà aquesta nova proposta d'acord, consensuada per la majoria dels grups municipals i nosaltres ens hi oposarem. Volem més control sobre les despeses de les assignacions econòmiques, als grups municipals.

Cada grup rep una dotació fixa de 11.650 euros anuals + 11.650 euros anuals pel nombre de regidors/es a cada grup. I el PSC en té 11! Centenars de milers d'euros anuals de totes les veïnes de l'Hospitalet que fins ara ningú controlava, perquè la llei no ho exigeix. La llei li concedeix al propi Ple de cada Ajuntament, la capacitat de controlar aquestes despeses.

Un forat negre, amb un marc legal tan flexible, com el marge de negociació política convencional, quan afecta a la pròpia butxaca. ///

generación de la familia, en concreto, de su hija Laura Ferrés, esta mala noticia les iba a llevar, ni más ni menos, que al Festival de Cine de Cannes y no solo eso; porque no volverían con las manos vacías. Mientras Pere cerraba el negocio, Laura, de 28 años, graduada por la Escuela Superior de Cine y Audiovisual de Cataluña (ESCAC) y especializada en dirección, desenfundó la cámara para rodar su segundo cortometraje: 'Los Desheredados'. “Tenía que hacer algo; esto no tenía que morir así y me entraron las ganas de coger la cámara”, dice Laura Ferrés para El Llobregat.

Triunfo en Cannes

El corto, que ha sido la única representación española en Cannes, ha sido galardonado –por unanimidad– con el Premio Leica Cine de la Semana de la Crítica del festival francés. “No me lo esperaba de ninguna manera, porque este año, además, recibieron 1.700 cortos. Era muy difícil entrar en la selección y encima ganar”, explica. “Era mi primera vez en Cannes y la verdad es que les interesa el corto, que en muchos festivales están en la sombra del largometraje. Aquí no; lo ven como un campo de experimentación de grandes talentos”.

Pere, su padre, es el protagonista de la realidad y de la ficción, en la que Ferrés plasma –sin la necesidad de utilizar, prácticamente, la palabra– el mar de sentimientos que le pasaban a su padre por la mente: “Es verdad que se comienza a hablar al final del corto. Intenté que hubiera un trabajo de imagen y sonoro cuidado. Luego, me pareció interesante el fuera de campo. Excepto mi padre o mi abuela, los personajes secundarios no se les ve, dejando la cámara siempre muy cerca de mi padre. No es que la historia se articule como causa y consecuencia, sino que gira alrededor de cómo se sentía el personaje”.

Dignidad y esperanza

Como decía, sin palabras, Ferrés transmite en todo momento los sentimientos que cualquier 'desheredado' puede sentir al ver, como Pere, que la situación no tiene solución. Todo, además, con una ejecución que cuida y mima cada detalle, con una fotografía y unos exteriores espléndidos y un trabajo de sombras e iluminación que no pasa desapercibido y que tiene su sentido: “En el corto no hay nada porque sí. Todo tiene una lógica. En este caso, quise que mi padre y el personaje que estaba construyendo, pese a la situación de inestabilidad económica, profesional y personal, mantuviera la dignidad. El corto tenía que desprender esperanza, aunque la historia acaba mal, con el cierre de la empresa”.

Esta esperanza y dignidad, que se cuele en forma de luz en la sombra, llega paradójicamente con el cierre de la compañía, que subsistía, en la última etapa, de los ingresos –y los insultos– que se derivaban del transporte de grupos de despedidas. Un cierre que ha significado, de manera inmediata, el impulso de Laura en su segundo cortometraje.

Autora de 'A perro flaco (2014)', su debut, estuvo presente en 60 festivales y obtuvo nueve reconocimientos. Con 'Los Desheredados', en su estreno, ya ha sido galardonado en 'Cannes', con lo que su recorrido se antoja más que interesante. ///

FGC enceta la temporada d'estiu amb més d'un centenar d'activitats a la muntanya i dos nous trens turístics

Turisme i Muntanya ja representa el 20% dels ingressos totals d'FGC, una xifra que no para de créixer gràcies, també, a l'activitat estiuenca

El Montserrat Classic Express és un tren del s.XIX que, convertit en el primer tren-restaurant de Catalunya, et porta a Montserrat de la mà de la gastronomia

Redacció

La refundació de les estacions d'esquí del Grup de Ferrocarrils de la Generalitat de Catalunya en estacions de muntanya –preparades, per tant, per gaudir-les durant tot l'any i no només a l'hivern- no és ja un projecte de futur sinó un present d'èxit. Després de pocs anys d'aposta en aquest sentit, els números donen ja la raó a aquest gir estratègic que permet, igual que el clima, desestacionalitzar l'ús de les cinc estacions (La Molina, Vall de Núria, Vallter 2000, Espot i Port Ainé).

Dades rècord

FGC va tancar l'estiu de 2016 amb més de 200.000 visites a les seves estacions i un milió de passatgers als diferents trens turístics. Per tot, segons hem pogut saber, la pota de Turisme i Muntanya ja aporta el 20% dels ingressos totals d'FGC, una xifra que no para de créixer gràcies, també, a l'activitat estiuenca.

En aquest sentit, FGC ha presentat la nova temporada d'estiu que destaca pel seu ampli ventall d'activitats, més d'un centenar, així com la introducció de dos nous trens turístics: el Montserrat Classic Express, entre Sant Boi i Montserrat, i l'Enotren, al Bages. “Hi ha moltes novetats fruit de l'experiència d'aquests anys i estem segurs que, també, serà un



LAURA VIVES, RESPONSABLE COMERCIAL I DE MÀRQUETING DE TURISME I MUNTANYA; ENRIC TICÓ, PRESIDENT D'FGC; I RICARD FONT, SECRETARI D'INFRAESTRUCTURES I MOBILITAT DE LA GENERALITAT | IMANOL CRESPO

molt bon estiu perquè, a més, apunta a que farà molta calor”, ha dit el president d'FGC, Enric Ticó. “No treballarem amb un objectiu específic de pujar, per exemple, un 10%. El que volem és consolidar una oferta i estem convençuts que, amb més serveis, ens funcionarà molt bé. Hem batut tots els rècords d'imaginació per fer atractiva la muntanya”.

Muntanya com la conquerida per l'estació metropolitana i degana del territori, La Molina, que inicia la temporada d'estiu amb una ampliació del Bike Park al Cap de Comella que, amb

15 circuits diferents i 50 quilòmetres de recorregut, s'ha convertit en el més important de tota la península.

D'altra banda, l'estació presenta un primer forfet d'activitats sota el nom 'La Molina Non Stop' que inclourà el telecabina, el telecadira Cap de Comella, BikeparK, Tubbing, Zona Lúdica i d'Aigües, barques i patinets, vòlei, frisbee, circuit de fauna, piscina climatitzada, tennis i fitness. Tot en un per gaudir tot el dia a l'estació.

És una de les principals novetats, que es suma a la política d'homogeneització

de tarifes i del canvi de la franja d'edats dels infants fins als 16 anys, tal i com es va fer a la temporada d'hivern: “La Molina acostuma a ser l'estació de prova i,enguany, en efecte, hem fet un forfet conjunt que confiem que tingui èxit i que, si és així, s'aplicarà a la resta d'estacions”.

Per la seva part, la Vall de Núria, que només es pot accedir a peu o amb el cremallera, ha augmentat els seus productes d'estiu i comptarà amb un renovat hotel de tres estrelles que farà més confortable el descens a 2.000 metres d'al-

çada, envoltat de cims, en una estació absolutament màgica.

A més de les dues estacions més pròximes al Baix Llobregat, Vallter i les estacions del Pallars (Espot i Port Ainé) completen la llista de propostes on senderisme, gastronomia o, simplement, les excel·lents vistes (al Balcó de la Costa Brava de Vallter i a l'Hotel Port Ainé 2000, el més alt dels Pirineus) fan una comunitat única.

Eliminar burocràcia

En paral·lel, i de manera transversal, FGC ja treballa en l'opció de poder accedir a tota l'oferta des de dispositius digitals, de manera que “s'evitin cues innecessàries” en arribar a les estacions. Una proposta que podrà estar disponible a finals d'any, de cara a la pròxima temporada d'hivern.

Dos nous trens

Els trens turístics d'FGC s'han guanyat el respecte que mereixen amb una xifra que els avala: un milió de passatgers durant el 2016. Trencat aquest llindar amb el Cremallera de Montserrat i els seus funiculars, el Tren dels Llacs, el del Cement i el Turistren, FGC inicia aquesta temporada amb dues noves propostes al voltant del riu Llobregat: el Montserrat Classic Express, al Baix Llobregat, i l'Enotren, al Bages.

FGC ha inaugurat ja l'anomenat Montserrat Classic Express 1890, una

joia ferroviària modernista totalment restaurada que ja connecta Sant Boi i Montserrat gràcies a un projecte innovador i únic a Catalunya. En total, quatre cotxes d'anys entre 1893 i 1925, de fusta i amb balcons d'accés en els seus extrems, característiques de finals de segle XIX, comptaran amb les seves taules per quatre persones i una barra de servei de bar que permetran viatjar en el temps i, a més, gaudir d'una experiència gastronòmica.

Cada diumenge i dimecres, el nou tren restaurant iniciarà el seu recorregut a Sant Boi, fent una primera parada a Martorell, on s'oferirà un tast de productes tradicionals catalans, així com una visita al Museu del Vapor. Tot seguit, el tren rodarà fins a Monistrol, on els passatgers agafaran el Cremallera de Montserrat per visitar el Monestir i veure, durant hora i mitja, l'excel·lent entorn natural.

De tornada, ja al restaurant tren modernista, els viatgers gaudiran d'un dinar amb propostes de productes locals, marinats amb vins i caves catalans. Tot amenitzat amb guies de l'època que, com dèiem, ens traslladaran al s. XIX. De moment, és una proposta que està pensada pels milers de creueristes que arriben a Barcelona i que, molts d'ells, puguen a Montserrat. Tot i així, Ticó deixa la porta oberta a una proposta de nit, més romàntica, per públic més nacional **///**

Cafè Filosòfic d'Esplugues

Jaume Grau
ESCRITOR



Hi ha esperança en un futur que tantes vegades se'ns ha ofert?

No hi ha dubte que el món està mal fet i que recau en nosaltres, el humans, la culpa -el pecat original?- d'haver-lo fet malament, encara que hi ha opinions per tots els gustos. Però és obvi que ni la culpa s'ha de repartir a parts iguals, ni la responsabilitat de redreçar la situació ens pertoca a tots en la mateixa mesura. I això en el millor dels escenaris possibles, en que tots ens poséssim d'acord en identificar la causa de tots els mals i la millor manera d'arreglar el desfici.

Veritablement hi ha un imperatiu categòric, universal, que ens obliga i ens duu a la lluita per la redempció de la humanitat? Hi ha esperança en un futur que tantes vegades se'ns ha ofert -en aquest món o en qualsevol altre- com a utopia salvífica? Podem confiar en els valors del progrés, la ciència, la tècnica, el coneixement, o hem de tornar a una mítica edat d'or lluny del domini de les màquines?

Sovint hem pensat que hi va haver un dia en que ens vam equivocar, i ens preguntem si és possible desfer el camí tot retrocedint fins a la cruïlla errònia, i tornar a començar agafant "el bon camí" - caldria saber quin és, i si n'hi ha algun de bo o de millor-.

També ens preguntem si hem de fer la revolució o hem de reconèixer finalment que no hi ha marxa enrera i que més val deixar-nos endur pel corrent inexorable del capitalisme triomfant, fins a la destrucció total del planeta i la humanitat. Si mirem al nostre



EL CAFÉ FILOSÒFIC D'ESPLUGUES TANCA LA SEVA SEGONA TEMPORADA | JOANA RODRÍGUEZ

voltant, encara podem pensar que tenen validesa pensaments com el decreixement?

Fa cent anys hi va haver una revolució: la Revolució Russa (1917) -o dues per ser més exactes-. Andreu Navarra, escriptor, historiador i doctor en Filologia Hispànica, autor de El espejo blanco (Fórcola Ediciones, 2016) i autèntic polímat del segle XXI, ha agafat el fil d'aquell esdeveniment, que juntament amb la I Guerra Mundial va obrir pas al convuls i tràgic segle XX, i ens ha explicat com es van emmirallar en aquell esclat revolucionari una munió de personatges tan diversos com Josep Pla, Fernando de los Ríos, Andreu Nin, Joaquín Maurín, Rovira i Virgili, Rafael Alberti, Pasionaria, i molts altres fins al nostres dies.

I tot això ens va servir per donar mil voltes al nostre tema, tot parlant des de les revolucions històriques, com la Francesa, la Gloriosa anglesa, les revolucions burgeses del s. XIX, la revolució industrial, i fins i tot la revolució que es duu a terme dins d'un mateix quan es trastoquen tots els nostres valors.

Però si ens referim a les revolucions socials, les nostres conclusions són més aviat pessimistes. Diu l'Andreu: "Vam constatar algunes realitats tristes, com l'escassa capacitat reformista de la nostra societat acomodaticia i de consum, però també vam arribar a conclusions molt clares: no podem revolucionar res si no controlem el nostre propi sistema educatiu, que ha de ser molt més autònom, i que el canvi dràstic més útil i possible a dia d'avui és la revolució de les dones, cap a elles i liderades per elles".

viu' l'estiu!

relaxa't i gaudeix de la ciutat!



Més informació: www.santboi.cat



AJUNTAMENT DE
SANT BOI DE LLOBREGAT



Joan Carles Valero
periodista y profesor

Aunque a su alcaldesa no le guste, Barcelona es y seguirá siendo una ciudad turística. El reto es saber gestionar esta realidad generadora de empleo y riqueza. La turismofobia que crece en Barcelona supone oportunidades para el Baix, comarca turística amigable (friendly) que goza de una oferta

desconocida para los visitantes y los propios vecinos. En su apuesta por el periodismo de proximidad y de servicios, BCN Content Factory ha elaborado para El Llobregat un Especial Estiu al Baix, auténtico vademécum de lo que hacer este verano cerca de casa. Que ustedes lo disfruten online y gratis.

De la turismofobia barcelonesa al “turismofriendly” del Baix

Todo apunta a que Barcelona batirá este verano otro récord turístico a pesar de que diarios como el británico The Independent sitúa a la capital catalana como una de las ocho ciudades que más odian a los turistas. Hay que felicitar al equipo de Ada Colau porque ha logrado criminalizar a los terrícolas que llegan a El Prat deseosos de visitarnos y conseguir alimentar los inconvenientes asociados al éxito turístico de la ciudad hasta el punto de convertirlos en uno de los principales problemas de los barceloneses. Al menos desde el punto de vista de la percepción, porque el principal asunto que preocupa sigue siendo el empleo, que paradójicamente se dinamiza con el turismo, que se mantiene como el primer sector de nuestra economía.

Esa suerte de depresión ciudadana no la padecen los habitantes del Baix Llobregat. Por ejemplo, en L'Hospitalet planean una veintena de hoteles y muchos ciudadanos de nuestro territorio publicitan sus viviendas como alojamientos turísticos, movidos por el incentivo de quintuplicar los ingresos de un alquiler convencional. Algunos ayuntamientos, como el de Esplugues, han modificado la ordenanza de pisos turísticos, mientras Colau libra su particular batalla contra Airbnb, entre otras razones para ocultar su impotencia para resolver el acceso a la vivienda, cuyos precios no cesan de aumentar (también en la comarca), o su incapacidad para zanjar la huelga del Metro.

El verdadero problema del turismo en Barcelona y en cualquier sitio es la convivencia y el uso del espacio público. Hay que recordar a quienes nos visitan que deben comportarse como en sus lugares de procedencia y que acepten y respeten nuestras normas cívicas. Sean turistas o nuevos residentes. Y para lograrlo se requiere pedagogía para señalar, por ejemplo, que hay gente que duerme mientras otros salen de fiesta. Por eso son saludables iniciativas como los agentes de civismo que patrullan por las calles de L'Hospitalet para recordar a sus vecinos las normas básicas de convivencia.

Descubrir el Baix

Aclarado que el fenómeno de la turismofobia es más político que social y reconociendo que la concentración de los turistas en determinadas zonas crea problemas en la vida cotidiana de sus vecinos, el Baix Llobregat se ha erigido en una clara oferta para lograr una mayor redistribución territorial de los visitantes que llegan atraídos por el imán de Barcelona. Sin embargo, los turistas que se alojan en nuestros municipios se mueven poco por la comarca porque el diseño del transporte público es centralista y no fomenta los traslados entre poblaciones a ambos lados del río, de modo que nuestros turistas duermen aquí pero gastan en Barcelona.

El consorcio turístico del Baix Llobregat ensaya la colaboración público-privada y ha logrado en pocos años que la comarca se sitúe como destino turístico, no solo de sol y playa, sino también gastronómico, de experiencias, familiar y de salud. BCN Content Factory ha elaborado para El Llobregat un especial Estiu al Baix de 300 páginas de acceso gratuito a través de internet, donde los lectores encontrarán todo lo que se puede hacer, comer, comprar, visitar y experimentar en los 31 municipios que integran nuestro territorio. La iniciativa supone reafirmar la apuesta por el periodismo de proximidad y de servicios de la publicación comarcal.

¡Viva el espíritu olímpico!

Cuando en este país dejamos nuestras diferencias a un lado para unirnos en un objetivo común, somos imparables. Hace 25 años lo demostramos al acoger los mejores Juegos Olímpicos de la historia. Aquel espíritu favoreció el consenso entre diferentes y tanto instituciones como particulares logramos trabajar en equipo y conseguimos una matrícula de



DESDE LA PISCINA SITUADA EN LA CIMA DEL HOTEL RENAISSANCE DE LA PLAZA EUROPA, SE APRECIAN LOS BLOQUES DEL GORNAL EN PRIMER PLANO Y, AL FONDO, LA CIUDAD | BCN CONTENT FACTORY

honor al organizar mejor que nadie el mayor acontecimiento global. Ahora, las ideologías cavan trincheras desde donde se fanatizan los debates al criminalizar al que opina diferente. Lo vemos cada día entre nuestros políticos, en las redes sociales, en los medios de comunicación y entre los vecinos. El espíritu olímpico agoniza.

Hace un cuarto de siglo que Barcelona, L'Hospitalet, Viladecans y Castelldefels destacaron en el mapamundi de los terráneos. El 25 de julio, a partir de una ceremonia inaugural que fue tan transgresora como fiel reflejo de nuestra idiosincrasia, triunfamos gracias al consenso y al empuje de los voluntarios, ciudadanía orgullosa de mostrarse al mundo en su mejor versión. Y nunca antes el idioma catalán, oficial en los Juegos, tuvo tanta proyección internacional. De aquel éxito son las mieles del turismo actual y de las exportaciones de nuestras empresas.

Pero, lamentablemente, vuelve a confirmarse que el Baix sigue siendo el patio trasero de Barcelona. Para la ocasión de los Juegos del 92 se acicaló la actual T2 del aeropuerto, se construyó la C-32, el canal de Castelldefels y varios estadios de béisbol, pero nos quedamos sin la pata sur de las Rondas, ese vial que debía unir el Cinturón del Litoral con la C-32 a su paso por Sant Boi, resolviendo las comunicaciones en ese punto viario de la comarca. Hace 25 años que esperamos, porque las obras públicas en nuestro territorio van como la canción de Fonsi: despacito. Y hablando de canciones veraniegas, la banda Decibelios, pionera y creadora del movimiento Oi! en España, publicó en 1986 su tercer LP bajo el título “Vacaciones en El Prat”, que incluía el hit “Aquí sí hay playa”. Aquel año, los pratenses de Decibelios lograron con ritmos ska que su tema se convirtiera en canción del verano. Efectivamente, la comarca goza de unas excelentes playas. ¿Hasta cuándo lo permitirá el cambio climático? De momento, disfrutemos de ellas y de la variada oferta de nuestro territorio mientras escuchamos “Súbeme la radio, que esa es mi canción”. Y ojalá “Me enamoré”, como Shakira proclama desde Esplugues. **///**

Valero & Vila

Travessem mesos d'efemèrides. Entre el 15 de desembre de l'any passat i el 6 de desembre del proper, podríem celebrar els 40 anys del referèndum per la Llei de la Reforma Política, els 40 anys de les primeres eleccions democràtiques postfranquistes i els 40

del referèndum constitucional. I encara, entre mig, els 25 anys de les Olimpíades de Barcelona (aquest 25 de juliol) i, a un altre nivell més global —i sentimental per a uns quants— el centenari de la Revolució soviètica d'octubre (el 7 de novembre).



Jesús Vila
periodista y escritor

De commemoracions i altres enuigs

Deia que podríem, perquè no tots se celebraran —no es va celebrar que jo recordi res especial el passat 15 de desembre— i no tots de la mateixa manera. A nivell institucional és evident que els 40 anys de les primeres eleccions democràtiques del 15-J de 1977 i la data del referèndum constitucional tindran un ressò interessat, mentre que els altres dos esdeveniments als quals em referia, serviran per moltes i variades qüestions.

Si hi ha celebració del 25è aniversari olímpic servirà per explicar com de bé ho van fer Maragall i Samaranch —que van ser els que van saber capitalitzar l'esdeveniment de manera magistral— i si no n'hi ha, per lamentar l'escassa sensibilitat cívica de l'alcalde Colau i el seu equip de gestors inexperts i asèptics. I respecte del centenari de la revolució proletària triomfant, servirà sobretot per relatar el fracàs de l'experiència i la caducitat de la fórmula. El règim dels soviets va mantenir-se durant 72 anys, és evident que els països sota aquella òrbita es van modernitzar malgrat l'enorme patiment dels pobles —que van suportar guerres i dictadures— però el que tindrà pes a l'hora del balanç —en el nostre univers i de forma majoritària— serà l'enorme frustració destil·lada.

De aquellos Barros estos lodos

És evident que de qualsevol commemoració es poden fer lectures diverses i fins i tot contradictòries, però hi ha algunes coses que traspassen les anàlisis i s'instal·len en l'imaginari col·lectiu amb una força notable. Per exemple, si les analitzem una a una, podem veure que malgrat que el referèndum per la llei de la Reforma Política encetava el mecanisme de transició “de la llei a la llei” que havia d'acabar amb el franquisme sense condemes, es va realitzar amb una crida general al boicot per part de l'esquerra tolerada o clandestina, que va ser només moderadament seguit.

Allò va inaugurar el procés —com es diu ara—, la meitat dels principals protagonistes perquè aquell procés tingués èxit ho van boicotejar i, malgrat tot, el resultat del referèndum va ser positiu i tot es va fer com estava programat. Aquell referèndum va ser clau per dos motius: perquè va santificar el full de ruta i perquè va evidenciar la feblesa dels antifranquistes. De aquellos Barros estos lodos, que diríem. Els fills dels dissenyadors del procés i del full de ruta, que ens governen avui des de Madrid, no van fer gaire coses per commemorar la data. No podien esperar que els fills d'aquella esquerra dèbil, clandestina o tolerada, fes cap reivindicació d'una jornada —per a molts d'ells desgraciada— que augurava el règim del 78, tan criticat avui, però no ahir.

S'ha corregit en bona part l'oblit institucional del 15-D amb la commemoració del 15-J que, com a corol·lari de la Llei per a la Reforma Política, no solament era el resultat immediat d'un règim democràtic sorgit de les entranyes de la dictadura, sinó que era la plasmació concreta de la debilitat de l'antifranquisme. Aquelles primeres Corts democràtiques que no s'havien dissenyat com a Constitucionals, podien, després del “magnífic” resultat del 15-J, elaborar una Constitució que reblés el clau del procés, dissenyat en el rovell de l'ou del règim autocràtic.

Sense condemna ni alteració dels pilars dels poders

La majoria confortable de centre lliberal —ara s'ha sabut que el 53% dels diputats sorgits del 15-J s'autoconsideraven ideològicament socialdemòcrates— feia preveure una “bona” Constitució que garantís la monarquia, una democràcia homologable dins del sistema capitalista europeu, la unitat territorial, el pacte social i un mecanisme de representació política que assegurés majories absolutes i alternatives previsible —el que s'ha anat coneixent com a bipartidisme. I, naturalment, sense condemnar el règim anterior, sense ressuscitar

les velles demandes —reconèixer la lluita antifranquista i els crims de la dictadura— i, sobretot, sense alterar gaire els pilars dels poders —econòmics, policials, de la justícia, dels mas-mèdia, etc.

Ara si que pagava la pena celebrar i així s'ha fet, amb un acte que passarà a la història, no com a reflexió crítica sobre el full de ruta “de la llei a la llei”, sinó perquè no van convidar el rei emèrit.

Veurem què passa amb la commemoració dels 40 anys de la Constitució, perquè d'aquí a 18 mesos encara han de passar moltes coses importants que han de tenir a veure necessàriament amb l'endèmica inestabilitat política que viu el país i la resolució del tema català, del que voldré parlar extensament en el número d'El Llobregat previ a la convocatòria del referèndum. Tinc la il·lusió que els 40 anys de Constitució arribin amb una Constitució renovada. Una Constitució que no ha votat la gent que va néixer després de 1960, que és molta gent. Una Constitució que no es pugui vendre com la del 78: l'única possible si no volfem tornar enrere. Una Constitució que molts rebutjaran en referèndum —que l'ha d'haver— si ens volen colar la monarquia i una fantasmal descentralització que ningú aleshores es va atrevir a definir com a federal. **///**



EL VEÏ D'AQUESTA SECCIÓ VA COBRIR PERIODÍSTICAMENT L'ORGANITZACIÓ DELS JOCS OLÍMPICS DES DE 1986 FINS A LA SEVA CELEBRACIÓ. A LES IMATGES, APAREIX ENTREVISTANT A JUAN ANTONIO SAMARANCH I A PASQUAL MARAGALL. FINS I TOT, VA SER PORTADOR DE LA TORXA OLÍMPICA | BCN CONTENT FACTORY



**VILADECANS TENDRÁ
UNA COMPAÑÍA ELÉCTRICA
DIFERENTE, MÁS JUSTA Y
MÁS LIBRE. Y SERÁ TUYA.**

MÁS INFORMACIÓN EN:

www.viladecans.cat

VILAWATT



LA REVOLUCIÓN ELÉCTRICA DE
W!LADECANS
CIUDAD INTELIGENTE



AJUNTAMENT DE VILADECANS



EUROPEAN UNION
European Regional Development Fund



VILADECANS.CAT